...versității
I
BIBLIOTECA UNIVERSITĂȚII -IAȘI-
6845

ABONAMENTE
Lei 1000 . . . . pe un an
„ 500 . . . . „ 6 luni
„ 300 . . . . „ 3 „

ATELIERELE TIPOGRAFICE:
IAȘI.—STR. LĂPUȘNEANU 37

3 LEI EXEMPLARUL

OPINIA

ZIAR POLITIC COTIDIAN

MARȚI 4 MARTIE 1930

ANUNCIURI
se primesc la toate
AGENȚIILE DE PUBLICITATE
și la
ADMINISTRAȚIA ZIARULUI
Iași. — Strada Lăpușneanu 37

Telefoane: Redacția 391, Administrația 394, Serviciul de noapte 367

CONTRA DICTATURILOR

Toate dictaturile sînt pătate de abuzuri, de violențe și de arbitrar. Chiar cele mai luminate și mai bine menționate. Ie indiferent de pildă, dacă dictatorul ie principe, cu trecut și tradiție ca în anumite forme monarhice care se reazimă pe o coastă, al căreia exponent ieste iel, și cu care imparte puterea de dominațiune; sau ie un condotier, chiar de geniu, sprijinit de o armată de admiratori sau partizani devotați, cu care împarte și sarcinele dar și beneficiile puterii, cum a fost Bonaparte; sau ie un exponent ocazional și vremelnic, al unei categorii sociale, cum ar fi diferiții reprezentanți ai așa zisei dictaturi a proletariatului. După cum tot atât de indeferent ieste, dacă unul își justifică excercițiul puterii pe considerațiuni de drept divin; altul pe superioritatea indiscutabilă a geniului creator, și un altul pe puterea de a domina!? a marilor mase producătoare,

De îndată ce, ori care din tipurile de dictatură, de totdeauna și de pretutindeni, va ocroti numai pe unii și va oprima pe alții, ceia ce ie de esența oricărei dictaturi; de îndată ce se va știrbi libertatea tuturora, de a cugeta, de a simți și de a agita, după cum le dictează conștiința lor și anumite principii de onoare; de îndată ce se va viola acest principiu imutabil de viață civilizată, potrivit căruia, libertatea fie-căruia și a tuturora nu încetează de cât în clipa în care s'ar putea aduce jignirea libertății și prejudiciul dreptului, altuia sau al tuturora imediat se va accentua dezechilibrul existent, al inegalității dintre oameni, adecă se va contrazice cea mai nobilă tendință a vieții sociale, care constă tocmai în nivelarea, în limitele posibilului, a inegalităților firești ale oamenilor.

Viața socială sufere neîntrerupt și în continuu, transformări impuse de complexitatea manifestărilor și mai ales a nevoilor iei. Legea evoluției, care de fapt ie legea legilor, nu ie o creațiune doctrinară, ci o simplă constatare, că *ie o lege ineluctabilă.* Din iea isvorăsc toate legile și toate doctrinele. Acestea sînt efemere, pe când iea, ie eternă și va dura atât timp, cât va dura însăși viața socială. Iele au apărut deodată și vor dispare împreună. Marele merit al spiritelor cu adevărat superioare, ie acela de a-și da socoteală, despre mersul aproximativ al evoluției sociale, spre a face posibile transformările, fără sguduiri prea profunde și fără jertfe exagerate. Căci și sguduirile și jertfele sânt inevitabile.

Suprimarea robiei (?), și răspândirea culturii, în toate păturile omenirii, pe de o parte, iar pe de alta, instituirea de norme și criterii de viață socială, cărora fie care și toți sînt obligați să se supuie, și pe cari trebuie să le respecteze, împing fatal la democratizare.

De esența democratizării, ie colaborarea armonică, dacă nu a tuturora cel puțin a unor majorități covârșitoare, la fixarea normelor și criteriilor celor mai cuminți și mai justificate, impuse de evoluțiunea întregei vieți sociale. Desigur că și ideile și sentimentele, își au rostul lor. A impune însă întregei vieți sociale, voința unui singur om, sau a unui clan, sau a unei categorii sociale, și a contrazice evoluția socială, ca și dorința marilor mulțimi conștiente, sau a spirtielor dissinse, cari sînt exponenții lor, iată o tiranie, care nu poate fi nici tainică și nici utilă, chiar călăuzită de cele mai lăudabile intențiuni. Tirania rămâne tot tiranie, și ca atare hărăzită pieirii mai curând ori mai târziu.

Iată de ce numai o colaborare armonică a unor majorități covârșitoare de componenți ai unei societăți, bazată pe abnegații și sacrificii personale, cu jertfirea [illegible] ambițiuni și interese [illegible]ce, poate fi de natură, să asigure viața liberă, corectă și civilizată a fie-căruia și a tuturora, și un maximum de siguranță, de bună stare și de prosperitate, indispensabile valorificării puterii de muncă și calităților individuale ale fie-căruia.

In acest înțeles, celebra caracterizare a lui Joseph de Maistre: „Toute nation a le gouvernement qu'elle mérite", devine pe fie-ce zi, un adevăr tot mai de actualitate.

O dictatură, isvorâtă din consimțământul marilor majorități ale unei națiuni, are puterea unei legi. Iea va trăi atât timp, cât vor persista și nevoile cari au impus'o. Iea se va răzăma pe colaborarea efectivă a majorităților cari au consimțit'o.

Dacă iea va fi calauzită de cele mai curate sentimente de justiție și de echitate; dacă nu va oprima pe nimeni, și dacă va veghea la producerea maximului de armonizare a tuturor intereselor contrarii, individuale și colective, iea își va împlini misiunea sa socială și va sfârși cu onoare dacă nu și cu glorie, dar nu se va prăbuși lamentabil, în sânge și ruini, cum s'au prăbușit mai toate dictaturile.

Națiunea care va fi capabilă să-și dea o astfel de dictatură, desigur, că va fi atins culmi nebănuite de superioritate morală și socială. Ar fi idealul. Așa ceva poate fi o utopie?

Cred că nu, și voi arăta și pentru ce.

Osvald A. Teodoreanu

DIVORS PRINCIAR

Prințesa Charlotta moștenitoarea tronului Monacolui, și soțul ei *(contele Pierre de Polignac)*, sunt de mult timp în ceartă conjugală și acum au pregătit să divorțeze.

Tot odată, e vorba ca prințesa Charlotta să se urce pe tronul Monacolui, de oarece tatăl ei, prințul Louis, și-a manifestat hotărîrea să abdice.

ACTUALITĂȚI POLITICE

Rostul politic al „alarmismului"

Șah la Regență. — O chestie de rezistență nervoasă

Capitolul „alarmismului" încă n'a încetat. Și n'a încetat pentru faptul că guvernul n'a aplicat sancțiunile „severe" cu care s'a lăudat.

Nici nu ne puteam aștepta serios la aceste sancțiuni, din simplul motiv că „alarmismul" era și este un aspect, o fază, a tacticei de opoziție pentru înlăturarea guvernului. Toate partidele noastre procedează așa. E o tradiție națională a politicei noastre. Și în potriva acestei tactice, nici un guvern n'are autoritatea să aplice sancțiuni (și încă „severe"...).

Dar „alarmismul" încă n'a încetat fiindcă nu și-a isprăvit rolul în situația politică actuală; adica, **să forțeze mîna Regenței.**

„Alarmismul" va înceta numai în unul din aceste două cazuri: 1) sau cînd guvernul va fi îndepărtat, 2) sau cînd Regența va face pe fruntașii opoziției să înțeleagă că platforma de atac (situația din Basarabia) nu-i suficientă pentru o schimbare de regim.

*

Deocamdată „alarmismul" își dezvoltă rostul politic. Iar d. general Averescu—categoric, ca de obicei—îi dezvăluie dedesupturile și-i forțează nota.

D. Averescu semnează un articol în care avertizează Regența că, dacă nu îndepărtează imediat guvernul, va fi trasă Ea la răspundere pentru greșelile ce se impută guvernanților. Și dacă constituționalicește Regența nu-i răspunzătoare, în schimb va răspunde în fața tribunalului nefertător al istoriei (spune d. general)!

Și se înțelege, acest „tribunal al istoriei" poate lucra și imediat, printr'o lovitură răsturnătoare, printr'o revoluție... sau așa ceva.

Adică, șah la Regență!

Totul depinde de rezistența nervoasă a factorilor în luptă.

Și mai depinde de situația în actualul guvern care se fărâmițează prin intrigi și certuri.

X.

IDEI ȘI FAPTE

Dar cu țara ce facem?

Când ți se urăște să tot relevi fărădelegile și abuzurile, și ai vrea din suflet să mai comentezi și un fapt demn și frumos,— în zadar îl vei căuta în balamucul social dela noi. Vei fi nevoit deci, să te referi la viața obștească a altor popoare.

Nici acolo, ce e drept, nu sunt prea dese și le enumeri oricînd pe degete. In orice caz, cei care se află la cârma țării respective poartă mai întotdeauna respectul cuvenit maselor largi ale populației și știu să tragă la timp consecințele unei eventuale purtări incorecte. Și ministrul comerțului american demisionează, îndată ce numele său s'a pomenit alăturea de traficanții de influență în urâta afacere a petrolului.

Pe când la noi, cele mai scandaloase afaceri și combinații se mușamalizează, tocmai grație amestecului direct al unor miniștri.

Demisionat-a d. Răducanu, după masacrul de la Lupeni? d. Mirto după descoperirea spionajului Tibacu? d. Costăchescu, după excesele antisemite de la Iași și Chișinău? sau d. Mironescu, în urma descoperirei tardive a antecedentelor scabroase ale contelui de Hochberg?!

Nici decum...

Străinătatea însă, merge mai departe. Acolo un ministru demisionează pentru că un polițist n'a fost destul de corect cu un cetățean amorezat de o stenografă, sau din cauza unui păstor care la majoratul său nu și-a putut așterne numele pe hârtie... Miniștrii noștri sar ca fripți numai când în joc sunt puse interesele lor personale. Atunci ei devin deodată arțăgoși și intransigenți, cerând satisfacții imediate de ordin meschin și ridicol.

Și astfel se întâmplă că la noi, d. Iunian demisionează de zece ori pe zi, din pricină că nu și-a putut plasa o cunoștiință la postul de notar public din Ardeal.

Iar doctorul Vaida Voevod, nu înțelege cum i se mai poate pretinde să revie la ministerul internelor, odată ce bietul său prieten Mihai a fost atît de nedreptățit!

Asta-i morala după care se conduc excelențele noastre, care nici în desele lor voiajuri prin meleagurile străine, n'au învățat măcar atâta, că chiar când vrei să storci toate foloasele posibile din situația ta de ministru,—nu trebuie, sub nici un motiv să uiți, că pe lângă satisfacerea vanității tale deșerte, *mai există și interese înalte ale țării,* căci și țara ar fi în drept să pretindă oleacă de dragoste și devotament. Macar de rușinea lumii, care se întreabă mirată:

—„Mă rog, cine pentru cine e procreiat? Țara pentru miniștri, sau...invers?

I. L. Basarabeanu

DIN TOATA LUMEA

Prelungirea vieții—Medicul american William Johnson din Ohio anunță că a descoperit o metodă eficace pentru prelungirea vieții. Procedeul constă în excitarea mușchilor din dreptul inimii cu ajutorul unui medicament special și în enervarea unei anumite vertebre din regiunea dorsală. Experiențele făcute pînă în prezent au dat rezultate excelente. Numeroși muribunzi au fost însănătoșiți și în urmă unii din ei au trăit încă multe săptămîni. Medicul american a comunicat descoperirea sa Academiei de științi din Washington și în prezent așteaptă verdictul savanților specialiști.

S'a găsit un mijloc pentru prelungirea vieții?... Nu știm dacă inventatorul merită într'adevăr recunoștința oamenilor!

*

Femeia din Europa nu place în Asia—Ziarul „Straits Times" din Londra a întreprins în principalele țări din Asia o anchetă interesantă cu privire la femeia din continentul nostru. Rezultatul a fost surprinzător. Europeanca nu place celor din Asia. In special chinezii se revoltă cu furie împotriva femeii din Europa, pe care o găsesc snobă și trivială. Un critic chinez spune indignat: „Femeia voastră merge public aproape goală și are atitudini păgîne. Părinți, soți și frați din Europa, nu vă este rușine de o asemenea femeie?"

Dealtfel disprețul e reciproc. Nici femeilor noastre nu le prea plac chinezii!...

*

Impotriva bandiților— In apropiere de New-York s'a construit o nouă bancă în formă de Zgîrienori. Dar pentru asigurarea în contra bandiților, s'a recurs la metoda vechilor castele. In jurul localului s'a săpat un șanț adânc, lat de 15 metri, și complect plin cu apă. Adecă se revine astăzi la sistemul de apărare din vremea antică și cum era și la noi subt Ștefan cel Mare.

*

Comerț cu sclavi— In Alger (Africa de Nord) a fost arestată o bandă care făcea comerț cu sclavi. S'a stabilit că de doi ani de cînd lucrează această bandă, ea a vîndut 5.018 persoane, în special negri și femei. In legătură cu acest caz s'au adresat proteste la Liga Națiunilor, cerîndu-se anchete la fața locului. Faptul dovedește limpede că în unele locuri de pe pămînt, civilizația a rămas încă neputincioasă.

În veacul vitezei

O mașină cu 4.000 cai-putere

După cum se anunță din America, inventatorul Louis Coatalen a construit o mașină într'adevăr extraordinară. Este vorba de un fel de automobil, în formă rotundă ca un glob, și care posedă o viteză maximă, cea mai mare viteză obținută până acum. Mașina posedă două motoare cu 4.000 cai-putere în total. In mod teoretic ea ar putea astfel parcurge 480 kilometri pe ceas. Primele experiențe făcute au dat rezultate frumoase. Mașina însă n'a alergat decât cu 210 klm. pe oră, deoarece inventatorul se temea să nu se aprindă aparatul. El speră însă să poată obține toată viteza de 480 klm. a motoarelor. In definitiv, tehnica modernă cunoaște ceva imposibil?...

CROCODILUL LUI ROTHSCHILD

Marele bogătaș Louis Rothschild a fost de curând în Africa, unde a luat parte la vânători îndrăznețe. Intors în Europa, celebrul nabab a adus cu sine tot felul de animale exotice. Printre acestea se afla și un frumos crocodil, pe care Rothschild l-a dăruit muzeului zoologic din Viena. Crocodilul, în tot timpul șederii sale la proprietatea vestitului miliardar, s'a bucurat de o îngrijire excepțională. Avea un servitor special și i se aduceau mâncărurile favorite.

Câteodată un crocodil are mai mult noroc decât un om.

„OPINIA" LITERARA ȘI ARTISTICA

Vorbe...

Memoriile Reginei

Am relatat, după presa americană, titlurile capitolelor din memoriile Reginei Maria. De pildă: „Poate o femeie să se facă frumoasă"? — „Experiența cu bărbații" — „Ce poate un surâs", etc... Pentru mulți, aceste subiecte au avut valoarea unei adevărate surprize. Conform obiceiului în materie, lumea se aștepta să descopere în memoriile Reginei, culisele vieții de stat, relatări de politică generală, chestiuni grave și aride. Suverana însă, prin scrisul său, a oferit tuturora o lecție necesară. Regina a înțeles să pătrundă cu observațiile ei în viața simplă și banală de toate zilele, viața așa cum e. „Puterea surâsului", „Frumusețea femeilor", „Atitudinea bărbaților", — iată considerațiuni și subiecte care vor face din memoriile Reginei un album al vieții. Publicul ar fi dorit desigur amănuntul secret de subt ușa palatului. Regina însă, poate tocmai fiindcă e regină, a respins problemele grave și a simțit nevoia să se coboare în cotidianul comun. Ar fi aceasta garanția cea mai bună că memoriile suveranei vor fi sincere și umane. Și mai ales ar fi dovada că reginele nu pot trăi în afară de viața noastră a tuturor.

i. b.

...și fapte

Un club... detectiv!

La Londra a luat ființă o grupare originală. Este vorba de clubul scriitorilor de romane polițiste, care au creat vreun detectiv celebru. Din acest club fac parte Sir Conan Doyile, creatorul lui Sherlock Holmes; G. K. Chesterton, pentru romanul său senzațional „Tata Brown" și alții.

Gruparea din Londra ține ședințe săptămânale și are intenția

(Continuarea în pag. II-a

INSEMNĂRI

Chestiuni militare

Tot Românul, când împlinește 21 de ani, se duce la armată. Comisiunea de recrutare, îl măsură, îl caută în gură, îl întoarce pe toate părțile, și, ca final, îl înștiințează de-o calitate despre care habar n'avea recrutul: că-i „bun pentru artilerie" sau pentru altă armă, după cum e; nalt, scurt, gras, slăbănog, roșcovan, negricios sau cu vr'o altă calitate particulară (lăutarii sunt repartizați la „muzică").

După această prealabilă selecțiune, recrutul intră la un regiment, unde își dă toată osteneala să se poarte bine și să deprindă ușor „serviciul" pentru a fi „avansat" fruntaș.

Iată însă că Domnul General Cihoski, nemulțumit se vede de felul cum noi, rezerva, ne facem serviciul militar, s'a gândit, pentru cei ce vor veni după noi, să ia măsuri mai drastice, ca după timpul petrecut în cazarmă, să-i scoată dacă nu disciplinați ca grenadierii lui Napoleon, apoi macar așa, barim ca ienicerii lui Hamza-Pașa..

...Imi aduc aminte că, acum vr'o câțiva ani, în Anglia, guvernul vroia să mărească durata serviciului militar. Ca să dovedească absoluta inutilitate a proectului, un ziar englez („Ewening Standard", mi—se pare) a adunat prin anunțuri un grup de o sută de tineri cari nu făcuseră încă armată și, punându-i subt comanda câtorva ofițeri pricepuți, în patru luni de zile i-a

(Continuarea în pag. II-a)

CRONICA DRAMATICĂ
DE WRATISLAVIUS

TEATRUL NAȚIONAL: **«MARIUS»** piesă în 4 acte de **M. Pagnol**

Vineri seara i-am văzut pe d-nii *Maximilian* și *Toni Bulandra* jucând împreună cu artiștii de la teatrul ce conduc, piesa lui *Pagnol*, care poartă titlul eroului — a lui *„Marius"*.

Ambii protagoniști se bucură de credit mare pe lângă publicul spectator.

Pentru noi personal, *Maximilian* (a cărui nume nu'l mai scriu nici cu *domnul* și nici cu numele mic) reprezintă cel mai mare *comic de caracter* al scenei românești, nu numai decând face din nou teatru „serios", ci încă de pe vremea când juca operetă la *Grigoriu*. Resursele sale artistice sunt atât de multiple și de variate, încât ori-ce rol nou, devine și un tip de sine stătător, fără a păstra nici unul din trăsăturile celui precedent — nici măcar a vreunia din *ticurile* acestuia. Toată galeria înaintașilor se dă la o parte, să facă loc celui nou.

In cazul de față e vorba de *Cezar* tatăl eroului, a lui *Marius*.

Și fiind-că veni vorba de piesă și autorul ei. Când, acum vre-o trei ani (poate că e mai mult) am văzut prima piesă a lui *Pagnol*— vorbim despre *„Negustorii de glorie"* noi am fost profund impresionați. Am spus atunci că este una din cele mai puternice—dacă nu cumva, cea mai viguroasă satiră scrisă în epoca post belică împotriva patriotarzilor și a speculanților de sentimente și sacrificii aduse în războiul mondial. După această operă, ni s'a prezentat — tot de către *Maximilian* am alt erou al imaginației lui *Pagnol* și anume: *Topaze*. Față de prima lucrare aceasta însemna incontestabil o mare scădere.

Ne-am ocupat atunci pe larg, despre inconvenientele lucrării. Iar acum vine la rând *Marius*. Mai slab decât *Topaze* și incomparabil de sirupos și diluat în raport cu cea dintâi.

Ne gândim la *Mascagni* și la atâți alți autori, care izbucnesc vulcanic la început, fac irupție cu o lucrare neobișnuit de puternică, se fixează cu ea și tot ce vine apoi e mediocru—dacă nu sub—.

Singurul lucru care se mai resimte este dialogul vioi și spiritual, precum și technica. Dar unde este vigoarea conflictului care să pasioneze pe spectator până la capăt? Dimpotrivă. Dacă acesta — spectatorul, suportă povestea până la urmă, e pentru-că *Marius* și cu tată-său, sunt interpretați de d-nii *Bulandra și Maximilian* despre care, cum am spus la început, publicul are o părere excelentă. Și cu drept cuvânt. Spectatorul ajunge cu credința lui în actorii

(Continuare în pag. II-a)

50 PREMII — SOCEC & Co.
Numerar și obiecte de valoare
50.000 lei
BON No. 21
Detașați seria complectă.

Comercianți și industriași

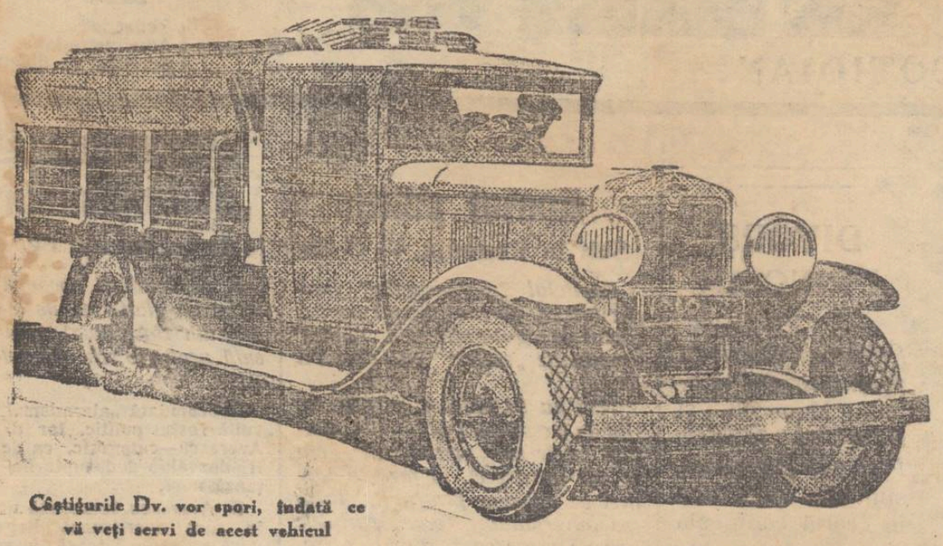

Câștigurile Dv. vor spori, îndată ce vă veți servi de acest vehicul

nu vorbesc decât de livrări mai rapide și de comenzi mai numeroase

SUTE de comercianți din toate regiunile României își efectuează astăzi transporturile cu camioane Chevrolet-Șase cilindri, pentrucă aceste vehicule le îngăduie să dea afacerilor lor un avânt cât de mare.

Marile magazine, marile băcănii, depozitele de lemne și cărbuni, furnizorii de materiale de construcție livrează azi la 30—40 kilometri mai departe ca altădată.

Toți acei cari se servesc de Chevrolet-ul șase-cilindri, vă vor spune că nu pierd nici un minut și că n'au nevoie aproape niciodată să ridice capota, sau să schimbe viteza. Ei fac azi în câteva ore transporturi pentru cari le trebuia altădată, o dimineață întreagă.

Gândiți-vă la importanța pe care o reprezintă aceasta pentru propășirea comerțului Dv. Mulțumită Chevrolet-ului Șase cilindri vă puteți crea și Dv. noui debușeuri importante.

Cel mai apropiat agent vă poate face o demonstrație în condițiunile în care lucrați de obicei.

CAMIOANE CHEVROLET

Chevrolet — Pontiac — Oldsmobile — Oakland — Vauxhall — Buick-Marquette
La Salle — Cadillac — Camion Chevrolet — Camion G.M.C. — Caroserii Fisher

PRODUSE ALE LUI GENERAL MOTORS

DEGERATURILE la picioare și mâni precum și bătăturile dureroase și orice dureri reumatice se vindecă prin

ANTIREUMATIN

Asemenea mâncărimea insuportabilă provenită din degerături dispare definitiv după câteva aplicațiuni cu antireumatin

Depozit la Farm. *Frații Dr. Konya* S-sor Dr. Grozea, Iași

CLINICA BOLILOR DE OCHI
Strada Vovideniei No. 11

Conducerea:

Dr. Ph. Blumenfeld
MEDIC de SPITAL
Boli și operațiuni de ochi

Dr. I. Segal-Caritas
fost șef de clinică al prof. Rochon Duvignaud Paris, asistent al clinicei oftalmologice de la Facultatea de medicină din Paris.
Cons. 8—10 a. m., 3—6 p. m.

TEATRUL NAȚIONAL
VINERI 7 MARTIE, seara, celebri dansatori
Clotilde și Alexandre
SAKHAROFF
vor da o singură reprezentație de gală, cu concursul d-lui M. Loicq, dirijor al Teatrului des Champs Elysée din Paris.
Biletele la Brașcu, str. Lăpușneanu No. 32.

Oficiul Economic al Moldovei

Societate Anonimă în Constituire
IAȘI

Un grup de agricultori din mai multe județe a le Moldovei aduc la cunoștință agricultorilor, viticultorilor și pomicultorilor c'au luat inițiativa constituirei unei societăți anonime pe acțiuni cu un capital social de 2.000.000 lei împărțit la 2.000 de acțiuni.

Societari vor face primul vărsământ de 30% și 50 lei de cheltuieli de constituire pentru fiecare acțiune snbscrisă la Banca Națională din localitatea unde se găsește subscriitorul, pentru Banca Națională Iași la dispoziția oficiului economic al Moldovei.

Societatea se constituie din nevoia de a pune în adevărata lor valoare cerialele care au căzut cu mult sub prețul [illegible] cost.

Toți cei ce vor adera sunt rugați fără altă învitație a [illegible]te la adunarea de constituire ce va avea loc în ziua [illegible]artie ora 10 în sala Camerei de Comerț din Iași, [illegible]za Vodă.

Comitetul de inițiativă

INSEMNARI

Chestiuni militare

(Continuare din pagina I-a)

scos mai disciplinați și mai tari la „teorie" decât soldații vechi cari făcuseră doi ani de zile la regiment. Soldații educați de către gazetă, au defilat și au dat examen în fața Excelenții Sale, ministrul de războiu, care, convins, și-a retras proectul...

D-nul General Cihoski, vrea să impue tinerilor o pregătire pre-regimentară, un fel de grădină de copii față de cursul primar al regimentului...

Ideea nu e rea, însă am convingerea că trebue complectată... Bine—bine, soldații noi au să știe miliție ca niște vagmiștri, dar ce ne facem cu cei vechi? Eu cred că ar fi mai bine să-i ia la armată treptat, pe toți rezerviștii din cadrele vechi, încă odată, începând cu veteranii de la 77.

E sigur că, de atîta vreme au uitat oamenii cum e treaba miliției, și de, trebue ținuți la curent..

Cred că proectul d-lui general Cihoski, nu va trece... In orce caz însă n'ar fi rău ca, de pe acum, contigentul 1934 să lege cartea de gard așteptintu-se din moment în moment la „chemarea subt arme", și aducîndu-și aminte vechile ocupații, să pornească în grupuri de cîte 10—12 pe șesul Bahluiului pentru a se juca „de-a soldații"...

Gătește-te, contigent 1934...

— „Drepți!"...

Alexandru Pogonat

Relația oficială

asupra incidentelor comuniste de ieri

Chestura poliției fiind informată că pe ziua de ieri comuniștii pregătesc o întrunire urmată de demonstrație de stradă, le-a pus în vedere că în conformitate cu ordinul Ministerului de Interne trebue să ceară în prealabil autorizație dela prefectul județului.

Intrucât până ieri dimineață ei n'au cerut nici o învoire, autoritățile au trimes jandarmi și au oprit accesul în sediul comunist din str. Sf. Lazăr.

La orele 11 dim. comuniștii s'au adunat atunci în str. Sf. Constantin.

Intervenind jandarmii și poliția să-i aresteze, opt reprezentanți ai forței publice au fost loviți.

S'au operat 44 arestări.

*

După amiază, o delegație de 20 de comuniști s'a prezentat la chestură, cerând eliberarea tovarășilor lor.

Opt din ei având o atitudine agresivă, au fost arestați, așa că numărul celor arestați s'a ridicat la 52.

In arest ei au cântat „Internaționala" și au lovit câțiva agenți care veniseră să-i cheme la interogator. Au sfârâmat deasemeni și mobilierul găsit acolo.

Printre cei arestați se găsesc și câțiva studenți.

*

In cursul nopții d-nii prim-procuror Cațichi și procuror Mocănescu au făcut ancheta, luând declarații individuale.

O parte au fost puși în libertate, iar restul trimiși în judecată pentru ultraj cu lovire și tulburare a ordinei publice. REP.

„OPINIA"

LITERARA ȘI ARTISTICA

(Continuare din pag. I-a)

să lanseze noui eroi de romane cu aventuri și peripeții extra-ordinare.

Tristan la operă

In stalul Operei din Paris un domn fredonează melodia pe care în acelaș timp o cântă actorul pe scenă. Vecinul său de bancă, Tristan Bernard, nu mai poate suporta această situație și exclamă: „Ce idioți mai există în lumea asta"!

Spectatorul muzical îl privește crunt pe scriitor și-l întreabă cu ură: „Ați spus asta relativ la mine"?

Dar Bernard foarte calm, zâmbește și răspunde:

— „O, nu! prin idiot, am înțeles pe tenorul de pe scenă, care mă împiedică să vă ascult pe d-vs"!..

Diferite știri

— *La Teatrul Național* din Cernăuți, Joi 6 Mart crt., va avea loc reprezintația comediei „Mitică Popescu" de Camil Petrescu. Cu acest prilej, cunoscutul actor Mișu Fotino își va serba jubileul de 20 ani de teatru.

— *Ultima piesă* a lui Pirandello este o dramă și poartă titlul „Lazarus".

— *Ieri* a avut loc înmormântarea pictorului ieșan N. Craft. Defunctul a fost un talent sincer, a muncit cu râvnă și conștiinciozitate, și poate deaceia a murit modest și sărac. Specialitatea sa a fost pictura bisericească, realizând în acest gen lucrări de seamă.

— *Un editor* din Paris, pentru a atrage pe cititor, oferă câte un pahar cu vin de fiecare volum cumpărat. Așa dar, nu numai la noi se citește puțin!...

Menaj modern

— Da, s'au căsătorit. El e pictor modernist și ea, fată de pension.

— Și cum trăesc?

— Ea gătește și el pictează; iar după ce termină amîndoi, se întreabă ce au vrut să facă.

Scrisul nostru

Revista bîrlădeană *„Scrisul nostru"* (An. I—Nr. 12) a apărut cu text variat iscălit de G. Tutoveanu, Zoe Frasin, N. Lenguceanu, G. Ursu, Ștefan Cosma, D. Fărcășanu, G. Nedelea, G. Roman și I. Mihail. Revista cuprinde proză și versuri (amintiri, epigrame, recenzii etc..). Opt pagini costă zece lei.

CELE MAI FRUMOASE FEMEI DIN EUROPA

NOUI ȘI INTERESANTE AMĂNUNTE DELA CONCURSUL DIN PARIS

Concursul de frumusețe care a avut loc la Paris pentru alegerea Miss Europei, s'a desfășurat cu un fast grandios. Sala unde s'a ținut concursul avea un aspect feeric și era populată de un public imens.

Juriul a fost alcătuit din personalități de seamă, artiști și scriitori, patru sculptori și 15 pictori. Concurentele au fost examinate cu scrupulozitate: din față, în profil, în diverse poziții. Fetele au trebuit să se încline, să salute, să rîdă, să vorbească. Juriul a pus fiecărei candidate cîte trei note: pentru figură, pentru statură și pentru atitudinea generală.

Iată acum câte un scurt portret al fiecărei concurente:

Miss Austria — Păr blond, frunte înaltă, ochi albaștri. Nobilă prin naștere, are o alură foarte distinsă.

MISS AUSTRIA

— Sânteți mulțumită?

— Da, mă bucur mult că mă aflu la Paris.

*

Miss Germania. — Tipul frumuseții robuste. Figură sportivă, cu obraji voinici și păr tăiat băește. Vrea să devie actriță și în prezent este eleva marelui regisor german Reinhardt.

*

Miss Danemarca — Statură înaltă, cu spate și umeri adorabili. Tualetă cu decolteu mare. Trup pătimaș. O frumusețe nordică, care totuș nu-i rece!...

*

Miss România.— Foarte elegantă, a provocat deosebit interes. Plină de grație și farmec, într'o rochie fără mâneci.

MISS ROMÂNIA

— Bună ziua, domnișoară!— îi spune un compatriot.

— Ah! românește! Sânt fericită să aud limba maternă la Paris.

*

Miss Belgia — A fost favorita publicului. O frumusețe desăvârșită, cu ten ireproșabil. Tualetă bleu, piele roză, păr de aur—ce trio armonic!..

Preferința d-vs?

— Lectura! Și în special romanele de dragoste.

*

Miss Anglia — O față mică, brună, cu trăsături fine și splendidă arcuire a gâtului. A fost singura Miss, care n'a avut pudră pe obraji și roșu pe buze.

*

Miss Franța. — Cea mai impozantă și femeească apariție. Mai înaltă decît toate celelalte, are un farmec nespus. Păr negru, mătăsos, purtînd o diademă de argint. O tualetă extra-ordinar de frumoasă.

— Ce rochie superbă!

— Mă bucur că va place rochia; e făcută după planul meu!

Precizăm: Miss Franța este o simplă croitoreasă.

*

Miss Olanda. — Fină, delicată, cu piele foarte albă. Cea mai castă și naivă dintre concurente. Un copil cu chip de Madonă. Ea a declarat:

— Vedeți, nu sânt așa de frumoasă. Am reușit însă numai datorită faptului că sânt foarte fotogenică. Și la noi concursul s'a făcut prin fotografii.

*

Miss Italia.— Surpriză! Miss Italia e blondă și încă de un blond extrem de deschis. Rivalele ei spuneau că părul e oxigenat!.. Tualeta neagră forma astfel un contrast de splendid efect. Trup minunat construit. Într'adevăr o frumusețe clasică, ce ar fi ispitit chiar și pe Savonarola!

*

Miss Spania.— Intruchiparea unei rase. O Carmen. Glas pasionat, gest dramatic, sânge fierbinte.

— Dacă ar fi fost aleasă alta în locul meu, i-aș fi scos ochii.

*

Astfel au defilat rând pe rând toate frumusețile Europei. In urmă, un domn în frac a anunțat rezultatul:

Miss Europa este **Miss Grecia.**— O frumusețe perfectă. Statură înaltă, trup mlădios, păr foarte negru, ochi negri, ten măsliniu, bust admirabil arcuit.

Pantofii argintii, rochia de lamé argintat și eșarfa argintie, îi dădeau aspectul unei fee din basme. După expresia juriului: Venus în statuie vie.

— Sânteți mulțumită?

— Ce întrebare!...

— Și ce veți face acum?

— Tot ce-mi incumbă titlul.

*

La sfârșit, Missele au acordat zeci de interviewuri. S'au luat sute de fotografii, caricaturi și autografe. Publicul a făcut cerc în jurul reginelor frumuseții, dorind să întreprindă diverse distracții. Dar aproape toate concurentele au venit la Paris cu mamele lor. Și mamele vegheau!...

x **Guta, artritismul,** se ameliorează urmând o cură cu apă de Breazu.

CRONICA DRAMATICĂ
de Wratislavius

TEATRUL NAȚIONAL

„MARIUS" Piesă în 4 acte de M. PAGNOL

(Continuarea din pag. I-a)

simpatizați până la acea înălțime de stimă, încât trece peste *ce* se joacă și se interesează numai de: *cum* se joacă. Aici stă cheia marelui succes—a celui trainic.

Așa că, noi deși zâmbim cu neîncredere când îl vede pe *Marius*, că'și lasă iubita — în toiul primei luni de dragoste, numai de dorul aventurilor pe mare, cu toate acestea acceptăm tipul acesta.

Pentru-că a fost cu multă căldură interpretat. Mai cald ca de obiceiu, mult mai cald și mai interiorizat. Și cu toate că piesa se învârtește în jurul unui conflict de dragoste—mai bine zis: lupta între dragoste și dorul de țări departate, cu fructe și atitea alte lucruri necunoscute și pline de mister..., cu toate acestea, nu „eroii" adică cei doi amorezi țin publicul încordat.

Nu. Ci în centrul atenției se află: tatăl lui Marius, cârciumarul Cezar. De ce? Pentru-că 'l interpretează *Maximilian*, care, în limita textului lui *Pagnol*, pune atâtea nuanțe și atâtea fină amplificare, în cât scenele în care *el* e pe scenă sunt — adică devin, scenele principale, deși în fond, sunt destul de banale.

Până la scena explicației între tată și fiu. Intr'adevăr. Se poate oare ceva mai banal, ca plecarea în oraș, la primblare (recte întâlnire) a unui cârciumar văduv? Sau o partidă de cărți între patronul unei cârciumi și câțiva mușterii? Când însă patronul e *Maximilian*, lucrul ia o cu totul alta turnură. Fundamental alta.

Până și modul cum servește un pahar de „oranjeadă", (de calitate proastă) când, de complezență își toarnă și lui un pahar. Dar el înghițitura n'o bea. O, nu. Ci, cu mare îndemânare—dată de rutina anilor de meserie, el o scuipă neobservat. Atât de îndemânatic, încât comparația piesei *„Marius"* cu limonada servită de *Cezar*, nu e tocmai exagerată...

Pomenisem despre scena explicației. După noi, e cea mai bună și cea mai impresionantă. *Marius* lipsește noaptea de mai multă vreme de acasă. Vine dimineața obosit și la fie-care dată croește aproape aceiași minciună. Vulpoiul bătrân, se face, că nu pricepe.

Mai ales, că nu știe cine este amanta fiului său. Când vine însă mama fetei și'i aduce corpul delict—cureaua găsită'n odaia fetii, atunci piere tot cinizmul și toată pofta de glumă. Sub forma la început glumeață, îl pune pe *Marius* în curent cu turnura luată de aventură, pentru a'i arunca în față corpul delict, și a'i indica *precis*. ceiace ori-ce om cinstit e obligat să facă.

De ce a preferat autorul să deie conflictului altă dezlegare—ca cea pomenită, punând pe fată să prefere pe un bătrân negustor chiabur și să'l lese pe Marius să plece—ba să'l și monteze în această direcție, noi, n'am prea înțales. Cel mult, în convingerea, că ast-fel presa va deveni mai sensațională, mai de efect.

Noi credem însă, că tocmai acest final neverosimil dăunează mult lucrării. Dar ce are a face Destul că au jucat'o d-nii *Maximilian* și *Bulandra*, în mijlocul unui bun ansamblu, în care s'a remarcat și d-nele *Catușa Elvan* și *Sofica Ionescu* (în rolul mamei). Aplauzele multe au privi — firește numai interpreți — și nici de cum *Pagnol*.

E puțin lucru să'ți interpretezi *Maximilian* un rol în piesă?...

W

FAPTE DIVERSE

Senzaţională exrocherie în localitate

— Un logodnic ‹›rimeşte 100.000 lei şi dispare —

Poliţia a fost sesizată de o îndrăzneaţă escrocherie săvârşită în localitate.

D-şoara Şeina Roza Leibovici din str. Ghica Vodă 23, a reclamat că în cursul anului trecut a făcut cunoştinţă cu d. Natan Candel din Calaraşi—Basarabia şi după puţin timp s'a logodit cu el.

In baza unei scrisori comerciale, logodnicul a încasat suma de 100.000 lei şi a plecat la Călăraşi, unde a rămas, fără să mai dea vre'un semn de viaţă.

In baza informaţiunilor căpătate ulterior, constatînd că a fost victima unui excroc, logodnica înşelată a sesizat autorităţile.

Parchetul a însărcinat pe d. comisar Stroian, şefal circ. IV să facă primele cercetări.

Logodnica excrocată a fost invitată la comisariat unde a dat o declaraţie asupra împrejurărilor în care l-a cunoscut pe Candel şi cum a fost excrocată.

Autorităţile locale vor sesiza poliţia din Calaraşi pentru a cerceta şi eventual aresta pe cel acuzat.

Incercare de sinucidere

Fata Zina Buduleanu din serviciul d-lui Tulie Falic din strada Pomir 11, a încercat aseară să-şi pue capăt vieţii bând o substanţă otrăvitoare.

Sinucigaşa a fost transportată la spitalul Sf. Spiridon şi starea ei inspirând îngrijorări, a rămas internată acolo.

Cauzele actului disperat nu se cunosc.

Poliţist victima unui pungaş

A fost arestat pungaşul Zeilic Leib zis Froim din stradela Moarei de Vânt No. 6, pe când era cu mâna în buzunarul unui client la brutăria Klein din str. I. C. Brăteanu.

Acelaş pungaş a furat şi suma de 560 lei sergentului de poliţie Negru Teodor.

Câteva furturi

D-na Mina Lethan din str. Ghica Vodă 43, a reclamat poliţiei că aseară în lipsa ei de acasă, răufăcători rămaşi necunoscuţi s'au introdus înăuntru şi au furat bijuterii de valoare.

— Deasemeni în lipsa de acasă a d-lui Alex. Şuvei din str. Toma Cozma 19, hoţii au furat dintr'un sertar suma de 5000 lei.

Dezertor prins

Poliţia a prins pe individul Dumitru Panaitescu dezertor din Reg. 13 Inf. El a fost înaintat comenduirii pieţii.

REP

MUNCITORII ARESTAŢI

când vroiau să depue candidaturile la tribunal

Uneori se întrece măsura, cu aşa zisele măsuri de ordine.

Membrii blocului muncitoresc fuseseră convocaţi ieri la sediul din str. Sf. Lazăr, pentru ca propunătorii şi candidaţii să plece la tribunal spre a depune candidaturile în alegerile municipale.

Poliţia a oprit accesul în sală, deşi Constituţia garantează libertatea întrunirilor.

Când muncitorii au vrut să se întâlnească în altă parte, ei au fost împresuraţi şi arestaţi. Şi astfel Blocul munnitoresc nu-şi poate depune lista în alegeri.

Sistemul acesta de a înlătura un adversar, o fi practic, dar inadmisibil, mai ales pentru un regim legalist şi democratic.

*

In legătură cu aceasta, primim un protest al Blocului, în care muncitorii se plâng că au fost bătuţi şi în stradă şi la poliţie.

Astăzi dimineaţă a fost arestat cu tămbalău şi Bibi Braunştein, care nu era deloc amestecat în candidaturile blocului.

DONAŢIILE

P. S. episcop Visarion al Hotinului

In semn de recunoştinţă pentru seminarul „Mitropolitul Veniamin" din Iaşi, în care şi-a făcut intâia pregătire preoţiască, preasfinţia sa episcopul Visarion al Hotinului, a dăruit acestei şcoale—precum am anunţat — suma de 300.000 (trei sute mii) lei, fond perpetuu, din al căruia venit anual să fie ajutat un seminarist sărac şi silitor, de preferinţă din judeţele eparhiei Hotinului, adecă din Bălţi, Hotin sau Soroca.

Iar facultăţii de teologie din Bucureşti, în care şi-a făcut pregătirea teologică superioară, P. S. Episcop dăruieşte prin societatea de asigurare pe viaţă „*Adriatica*", din Triest (Italia) sucursala Bucureşti, un fond de 500,000 (cinci sute mii) lei, din al căruia venit, să se deie sprijin material unui student monah, în internatul teologic din Bucureşti.

Accident de automobil

PE STRĂZILE CAPITALEI

Bucureşti 4.—Un grav accident de automobil s'a întâmplat ieri pe Calea Văcăreşti. Maşina în care se afla inginerul inspector Mironescu împreună cu alte patru persoane, derapând brusc, s'a răsturnat în mijlocul drumului.

Călătorii au fost prinşi subt roţile maşinei. Dintre toţi, cel mai grav rănit este inginerul Mironescu. Victimele au fost transportate la spital.

x **Alegerile săteşti.** — Astăzi dimineaţa au venit la prefectura de judeţ alte rezultate dela alegerile celor 21 de asociaţii săteşti din judeţul Iaşi.

Pocreaca 242 guv. 150 lib.

Au intrat 6 consilieri naţ-ţăr. şi 4 lib.

Sineşti 354 guv. 205 lib. 8 consilieri naţ.-ţăr. 4 lib. Mironeasa 220 guv. 95 lib. 6 consilieri guv. 4 lib. Perieni 294 guv. 143 lib. 8 consilieri naţ-ţăr. 4 lib.

La aceste patru comuni primarii şi ajutorii de primari sunt naţional-ţărănişti.

x NUMIRE. D. Lazari Ovidiu fost pretor a fost numit şef de birou, în ultimul loc vacant în serviciul internelor dela directoratul Moldovei.

x Mâine are loc la vama locală licitaţia pentru mărfurile căzute în rebut.

x **Cuziştii candidează la comună.**— Ieri a avut loc o întrunire a Ligei Creştine în sala Bejan, la care au vorbit d-nii A. C. Cuza, Bejan, Foişor şi alţii.

S'a hotărât ca liga să lupte în alegerile comunale, depunând astăzi sau mâine lista de candidaţi.

x D-nii I. Petrovici şi V. V. Haneş, deputaţi, au fost ieri în localitate.

„ROMLOC"

Fabrică Românească de Locomotive şi Vagoane S. A.

Secţia Maşini de morărit

B R A Ş O V

Construeşte ca specialitate:

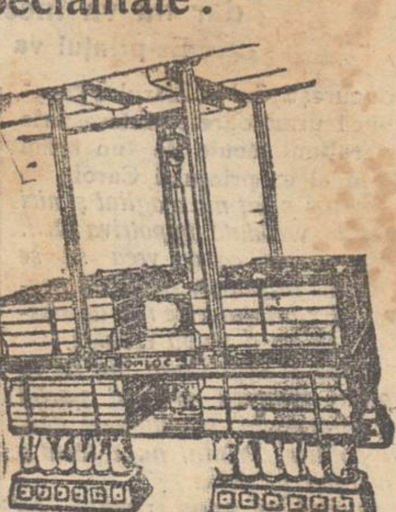

Curăţătorii combinate
Aspiratoare
Eureka
Maşini cu manta de şmirghel
Filtre pentru praf
Ventilatoare
Plansichtere (site plane)
Maşini de griş
Centrifugale
Burate etc.
Postamente de fer şi din stejar cu pietre franceze pentru porumb.
Maşini speciale de arpacaş.
Transmisiuni, Elevatoare, Snecuri.

BIROUL DE VÂNZARE

„ROMLOC" S. A. R., Bucureşti / 3 Str. Lascar Catargiu 11

Noua Societate a Atelierelor „VULCAN" S. A. Bucureşti VI., STRADA HONZIG

Instalaţiuni complecte de mori automate

Devize şi planuri, la cerere

Ingineri specialişti stau la dispoziţie cu totul gratuit.

Teatrul Naţional

ORDINEA SPECTACOLELOR

Marţi 4 Martie, Crimă şi Pedeapsă.

Joi 6 Martie (în folosul săracilor) Periferie.

Sâmbătă 8 Martie mat. Niţă, Nuţă şi Lăbuş şi Pufuşor şi Mustăcioară seara Crimă şi Pedeapsă.

Duminică 9 Martie mat. Noaptea Furtunoasă, seara Iluzia Fericirei.

Marţi 11 Martie premieră Marşul Nupţial.

Examenele de Capacitate

Limba română, specialitate principală

Candidaţii reuşiţi: 1. Blidariu David, media 8.71; 2. Cornilă-Şerban George, 8.39; 3. Fierăscu Constantin 8.32; 4. Ionescu Gavril 8.26, Voevidca George 8.26; 5. Bobeş Ioan 8.14; 6. Georgescu Nicolae 8.07; 7. Solomon Constantin 7.86; 8. Panţuru D. George 7.79, Şiorobetea Aureliu 7,79; 9. Dumitrescu-Pleşuvescu I. 7.78; 10. Dinulescu Aureliu 7.75; 11. Ignătescu George 7.71, Ionescu G. Traian 7.71, Scurtu Vasile 7.71; 12. Şioldea Anchidim 7.68; 13. Panaitiu Petre 7.64, Popescu D. Vasile 7.64; 14. Gâlcescu Teodor 7.50, Marinoiu Grigore, 7.50, Tomescu Alexie 7.50.

Candidatele reuşite,— 1. Crişan Eugenia, media 8.81; 2. Cuparencu Livia, 8.36; 3. Cristescu Ecaterina, 8.32; 4. Manoilă Cornelia, 8.29; 5. Buzenchi Eliza, 8.25; Drajna Ana, 8.25; 6. Leoveanu Angela, 8.21; Sfârlos-Cristea Georgeta, 8.21; 7. Marcu Hortensia, 8.14; 8. Sterescu T. Jeana, 8.07; 9. Teodorescu N. Stella, 8.00; 10. Marinescu G. Olga, 7.96.; 11. Banu Maria, 7.93; Huidovici Maria 7.93; 12. Ioaniţescu Margateta, 7.79; Notopol Elena, 7.79; Ţane P. Aurora, 7.79; 13. Pârvulescu D. Elena, 775; [illegible] Dumitraş Eugenia 771; Dimitriev Elena, 7.71, Ionescu Ortansa Constanţa 7.71, Prodan Silvia 7.71, Rădulescu A. Victoria 7.71, Stăcescu Elisabeta 7.71; 15. Pavel Iulia 7.69; 16. Roşca Maria 7.64; 17. Constantinescu P. Maria 7.53; 18. Gheorghiu Olga 7.50, Luzi Angela 7.50; 19. Iacovlov Vera reuşită la corigenţă cu media 8.00.

Limba franceză, specialitate secundară

1. Scheiner Valter media 8.00; 2. Fântânariu Nicolae 7.00; 3. Marinoiu Grigore 7.00; 4. Panţuru D. George 7.00; 5. Hollinger Abraham reuşit la corigenţă cu 7.00;

Candidatele reuşite: 1. Linul Cornelia, media 9. 2. Kein Maria 8.66, 3. Sfârlos-Cristea Georgeta 8.00, 4. Rădulescu A. Victoria 7.66, Simon Flora 7.66, 5. Alexe Adela 7.33, Gheorghe Fl. Angela 7.33, Leoveanu Angela 7.33, Ştefănescu Ecaterina 7.33, Tilici Maria 7.33, 6. Stăcescu Elena 7.18, 7. Tomulescu Maria 7.00.

Limba latină, specialitate secundară

Candidaţi reuşiţi: 1. Păunescu Chesarie [illegible]edia 8,66, 2. Testiban [illegible] media 8,50, 3. Copa[illegible] 8.33; 4. Panţuru D. George, [illegible] 5. Bubor Teodor, [illegible].66; Câr[illegible]orge, 766; 6. Georgescu V. Tom[illegible] 7.50; Popescu Al. Alexandru, 7.50; 7. Cosmiuc Eusebie, 7.33; Gâlceascu Teodor, 733; Sandovici Alexandru, 7.33; 8. Ionescu Gavril, reuşit la corigenţă cu media 8.00; Drăpaca Constantin, 800.

Candidatele reuşite. — 1. Elic Adela, media 800; 2. Sfârlos-Cristea Georgeta, 733.

Aceste examene au fost prezidate de d. Prof. I. Rădulescu Pogoneanu.

UN BANCHER RECLAMAT

PENTRU ABUZ DE ÎNCREDERE

de bănci şi comercianţi din Iaşi

In tîrgul Vadul Raşcov din Orhei (Basarabia) s'a înfiinţat în urmă cu doi ani Casa de bancă „Intrevederea", sub conducerea fostului contabil B. Reichtman.

Atunci el a trimis o circulară tuturor băncilor din ţară, rugând să fie ajutat.

Multe bănci i-au încredinţat incaso, printre care şi două bănci ieşene.

Dar după trecerea termenului convenit, Reichtman a uitat să trimită banii încasaţi în numele băncilor. S'au produs întîi scrisori particulare şi apoi reclamaţii la parchet contra lui Reichtman.

Suma luată băncilor ieşene se ridică la peste 500.000 lei.

Văzând că băncile nu-i mai trimit poliţe, Reichtmnn a inventat alt mod de a excroca pe comercianţi. A înfiinţat un „mare magazin engros universal". Multe firme din ţară i-au trimis marfă spre desfacere. Intre altele şi fabrica „Carmen Sylva" din localitate, care prin d. Landau i-a trimis mărfuri de câteva zeci de mii lei.

Iar în prezent, Rechtman, deşi a dat dovadă că a primit mărfurile, refuză achitarea sau restituirea lor.

Bancherul necinstit a fost din nou reclamat pentru abuz de încredere.

Isprăvile criminale ale unui sadic

Violează două fete, şi pe una o ucide

Două bestiale violuri comise în Satul Nou-Iaşi, au fost aduse la cunoştinţa autorităţilor judeţene.

Flăcăul Gh. Vacaş, a venit ieri în casa săteanului Vasile Muraraş, şi găsind pe fata acestuia Natalia în vârstă de 14 ani singură, a încercat s'o violeze. Fata s'a opus strigând după ajutor. Vacaş profitând că nu o auzea nimeni, a violat-o, lăsând-o în nesimţire.

După comiterea acestui sadic viol, Gh. Vacaş a fugit, iar la marginea satului întâlnind pe fata Saveta Petrache, a trântit-o la pământ violând-o şi pe aceasta.

Săteanul Muraraş venind acasă şi găsind-o pe Natalia în nesimţire, a transportat-o la spital, unde după câteva ore neferecita a încetat din viaţă.

Saveta Petrache s'a prezentat singură la postul de jandarmi unde a reclamat pe criminal.

Incepându-se cercetările, s'a constat că făptaşul a dispărut din sat.

Ancheta este în continuare.

Rep.

INFORMAŢIUNI

x **Convocarea Corpului Didactic.** — *Toţi membrii Cercului Didactic din Iaşi sunt cu insistenţă invitaţi a se întruni mâine Marţi orele 6 p. m. în saloanele Cercului din str. Lăpuşneauu, spre a lua cunoştinţă de adresele asociaţiunii centrale a profesorilor secundari din ţară, No. 143 şi 144, şi a discuta chestia reorganizării învăţământului secundar în legătură cu examenele de bacalaureat, cum şi a dispune ţinerea congresului general în Iaşi, dorinţa arătată de Centru.*

x *La clubul lupist* din localitate, s'a ţinut ieri şedinţă plenară şi s'a discutat cartelul electoral cu partidul liberal şi cu U. E. R. în alegeroa dela municipiu.

Cartelul a fost ratificat în maaimitate.

x Tanarul student ieşan d. Ioan V. Enache, ne trimite o scrisoare prin care ni se plânge că, la festivalul de ieri dela Ateneul Tataraşi, a fost bruscat şi insultat de d. Colceag, casierul Ateneului.

Transmitem celor în drept această plângere.

x Astăzi a fost adus la legiunea de jandarmi individul Gh. Paun, care este autorul mai multor furturi comise în judeţul nostru.

x *Societatea „Ghiaţa"* în dorinţa de a veni în ajutorul populaţiei sărace de la periferie, a înfiinţat un depozit de distribuţie a produselor lăptăriei, chiar la fabrică, unde fiecare îşi va putea procura aceste produse, cu preţuri de engros.

Fapta vorbeşte de la sine.

x **Asociaţia artiştilor instrumentişti din Iaşi** a luat fiinţă săptămâna trecută, în localitate, sub preşidenţia d-lui N. Theodorescu directorul Conservatorului, d. prof. A. Ciolan dirijor, d-nii Gh. Ionescu şi I. Avram consilieri, M. Praşcu casier şi C. I. Constantinescu secretar.

In numărul de mâne vom publica un articol amănunţit, privitor la această frumoasă acţiune.

x Ni se relatează că administraţia comunală locală, nu achită ordonanţele de plată către furnizori, decât dacă acele ordonanţe au fost în prealabil scontante, la o mică bancă, de a cărei soarta se intereseaze, unul dintre ajutorii de primar.

x Preotul C. Pralea dela parohia Păuşeşti, a încetat ieri din viaţă.

Complectaţi din timp BONURILE care VĂ LIPSESC la librăria SOCEC şi la toate chioşcurile de ziare

x Comuna Cristeşti din jud. Botoşani, a fost declarată contaminată de scarlatină. In ultimele zile s'au declarat acolo zeci de cazuri de scarlatină.

x Un incendiu a distrus casa locuitorului Neculai Torobanţă din com. Movileni-Iaşi,

Focul a luat naştere din neglijenţa unui copil al acestuia.

x Legiunea de jandarmi a înaintat coloniei de muncă din Răducăneni, pe individul Gh. Moraru care evadase dela acea colonie.

x Mitropolia noastră a fost înştiinţată din Capitală că I. P. S. S. Mitropolitul Pimen a fost reţinut de către medici trei zile în casă, pentru a-şi restabili complect sănătatea, în urma accidentului suferit acum câtva timp în gara locală.

Aspirin

tablete contra durerilor!

Fiţi atenţi la crucea "BAYER"!

x Tribunalul secţia II a condamnat la 5 ani închisoare, 5 ani interdicţie şi 3000 lei amendă, pe elevul C.Constantinescu dela şcoala comercială din localitate, care a încercat să falşifice bancnote de 1000 lei.

x Tribunalul a confirmat mandatul de arestare a lui D-tru Cazacu, autorul crimelor de pe malul Bahluiului.

Concubina lui Eftimia Melnicof a fost pusă în libertate.

x Din cauza lipsei de lemne, şcoala primară de fete „Al. Lambrior" nu mai funcţionează de aproape 8 zile, elevele fiind trimise în fiecare zi acasă.

Abonaţii ziarului „Opinia", participă la premii, fără să mai fie obligaţi a detaşa bonurile de premii.

x Doctorul **BRENER** *specialist mamoş*, boli de femei, consultaţii de la 2 până la 4 p. m.

ECOURI

— Sâmbătă 15 Martie a. c. are loc Balul mascat, costumat şi necostumat al *Asoc. Hakoah* în saloanele Sfatului Negustoresc.

Biletele la Fabrica de umbrele Kaufman str. Ştefan cel Mare 21.

x La junghiuri, gripă, răceli, dureri de picioare, intrebuinţaţi fricţiunea „Carmelita"

Depozit: Farmacia Polak, str. Ştefan cel Mare.

Telegrama

Asigurarea „ANCORA" *Direcţiunea Regională*

IAŞI, Str. Lozonschi No. 16 bis

La tragerea de amortizare ce a avut loc Sâmbătă 1 Martie 1930 au eşit la sorţi între altele şi următoarele poliţe de asigurări populare şi anume:

Poliţa No. 81284 a d-lui **Vasile C. Russei** conductor de tren la C. F. R. din **IAŞI** str. Zugravilor No. 78 (care a plătit numai prima rată) *câştigând* suma de **Lei 30.000.— (Treizeci mii)** — şi

Poliţa No. 16190 a d-lui **Moişe Davidovici** Manufacturist din **VASLUI** câştigând **Lei 20.000.— (Douăzeci mii)**

Rugăm dispuneţi imediata achitare a sumelor de mai sus, fericiţilor câştigători.

.Direcţiunea Soc. „ANCORA", Bucureşti

Criza dictează preţurile Pieţei

La Magazinul

„CONSUMUL ORIENTAL"

STRADA LĂPUŞNEANU No. 6 **SE VINDE:**

Untdelemn Olea şi Fleming dublu rafinat pentru mayoneze şi sălăţi etc.	Lei **36** Litrul
Săpun de rufe veritabil Cocoş, f. bun	Lei 30 kgr.
Cacao Holandeză bună	Lei 80 kgr.

Deasemenea la toate mărfurile am redus preţurile.

Vinuri din viile: Preşed. Winkler, Col. Dr. Irimescu, Profesor Cădere, Ulrich, Zamfirescu, începând de la **Lei 30 Litrul.**

Incercaţi şi vă veţi convinge.

O bună ocazie pentru fiecare

Inlăturarea crizei se face prin mărirea consumului. Consumul în timpurile actuale de criză se măreşte oferindu-se clienţilor mărfuri de calitate bună cu preţuri cât mai eftine.

Datorită ridicărei concordatului preventiv şi în dorinţa de a mări rulajul (vânzarea) stocului de mărfuri cu care este aprovizionat magazinul de încredere Carol Kratenştein „La mâna de aur" str. I. C. Brăteanu, **e s t e** în măsură a vinde un bogat asortiment de stofe bărbăteşti, pânzeturi toate lăţimele, mătăsuri toate culorile etc. precum şi orice articol de galanterie cu preţuri ce desfid orice concurenţă.

Vechea firmă Kratenstein nu face aceasta ca o reclamă pentru a atrage clienţi, ci învită onor public de vizita magazinul spre a se convinge că într'adevăr preţurile sunt mult mai reduse ca la desfaceri.

Fiecare deci să profite de această rară ocazie cu toată criza prin care trecem.

PIERDUT cartea de identitate eliberată de Baroul Iaşi.

O declar nulă şi fără valoare în mâinile oricui s'ar afla.

Avocat M. BERCOVICI

„SPIRITIST"

Prezicător SAVESCU

Strada **STÂNCA** No. 15 (din str. I. C. Brătianu, prin str. Mârzescu) **în ROMÂNIA singurul** este

Prezicător documentat, care prezice perfect prin iventia sa în calculul „**CIFRELOR**" orice afaceri serioase la persoane serioase, descoperă orice mistere sufleteşti din viaţă şi dă toate lămuririle necesare pentru orice interes sufletes, căsătorii, boale orice fel, comerciale, furturi atât cât eposibil desigur, Dă lecţii de sugestiune şi magnetizm pentru nelinişti sufleteşti, familiare, duşmănii, cuceriri în dragoste, căsătorii afaceri şi altele.

Cine crede în mod serios: iar nu după reclame mari. Discreţia sigură, toată ţara prin scris.

Consult: 9—12 şi 3—7 jum Duminică până la 4.

DE INCHIRIAT în **Stradela** Bărboi No. 7, două camere, bucătărie, cameră de bae cu closet de faianţă, cămară pentru lemne, grădină.—Separat o cameră mobilată. — Vizibile de la 1 jum. la 4 jum. d. a.

DE INCHIRIAT eventual DE VÂNZARE un apartament compus din 5 camere, o bucătărie, situat în strada Zugravilor No. 14, liber de Sft. Gheorghe; a se adresa la Magazinul Englez str. Lăpuşneanu No. 39.

ULTIMA ORĂ

Ex-prinţul Carol vrea să vie în ţară

dar nu va încerca o aventură.

Ex-prinţul va părăsi Franţa

Bucureşti 3. — Ziarul „Ţara" publică următoarele interesante declaraţiuni făcute de un intim prietin al ex-prinţului Carol:

„Fostul prinţ nu a agitat şi nici va agita vreodată împotriva ţării. Dar a spune că nu vrea să se reîntoarcă în patrie, ar fi un neadevăr. Ex-prinţul este ros de nostalgie, ca de o boală cronică.

„Totuş prinţul Carol nu se va pune la remorca vreunui partid sau guvern, în scopul unei lovituri politice. Prinţul nu e făcut a fi prizonierul cuiva.

„Ceasul va suna numai atunci, când hotărârea supremă o va lua comandamentul împrejurărilor. Niciodată însă prinţul nu va încerca o aventură".

*

In ce priveşte logodna prinţului, acelaş prietin al lui dezminte faptul în mod categoric. Prinţul Carol nu se căsătoreşte. El vrea numai repaos.

Şi deaceia va părăsi Parisul şi Franţa, şi se va stabili undeva, departe de vâltoarea marilor oraşe.

PENTRU LUX ŞI PETRECERI
se nenorocesc fetele

Cuibul de vicii din Cernăuţi. — Condamnarea unei proxenete

Cernăuţi 3.— In faţa justiţiei locale a venit spre judecare pasionantul proces al ademenitoarei de minore.

Iată cum s'a petrecut faptele:

Acum câtva timp a fost arestată doamna St. din Cernăuţi, care se ocupa cu „comerţul de fete". Ea avea un local cunoscut subt numele de „Cuibul dragostei", unde aduna domnişoare tinere şi frumoase, al căror trup îl închiria clienţilor bogaţi şi darnici.

Procedeul d-nei St. era acelaş întotdeauna. Ea se adresa fetelor sărmane de pe stradă: „De ce trăiţi în mizerie, când puteţi duce o viaţă de lux şi petreceri? Veniţi la mine şi veţi avea tot ce doriţi".

In modul acesta ea a ademenit zeci de fete, care au sfîrşit în spitale şi prin sinucideri. In ultimul timp mai avea în „cuibul" ei unsprezece domnişoare între 15 şi 22 ani, pe care le exploata în mod neruşinat.

D-na St. a fost judecată şi condamnată la trei luni închisoare şi importante amenzi şi despăgubiri.

FOC SUSPECT
LA O FABRICĂ DE AVIOANE DIN BRAŞOV

— Câteva arestări —

Braşov 3.— Un puternic incendiu a izbucnit astă noapte la fabrica de avioane din Braşov.

Focul s'a întins cu repeziciune şi a cuprins acoperişul fabricii, precum şi un hangar în care se aflau 50 avioane.

După o muncă uriaşe, aeroplanele au putut fi salvate, numai trei din ele avînd aripile deteriorate.

Focul a fost provocat de explozia unei lămpi de carbid. Din cercetările autorităţilor reiese însă că incendiul ar fi fost pus.

De aceia îngrijitorii fabricii au fost arestaţi.

Invăţătorii fălticeneni protestează
contra ciuntirii Moldovei

Asociaţia învăţătorilor din jud. Baia (Fălticeni) a trimis d-lui Maniu următoarea telegramă:

„400 învăţători ai jud. Baia, întruniţi astăzi 23 Februarie în oraşul Fălticeni cu prilejul Congresului, îşi arată indignarea lor unanimă atât pentru mutilarea Moldovei, cât şi pentru ciopârţirea celui mai istoric judeţ al Ţării cu Baia lui Ştefan cel Mare şi Ruginoasa cu mormântul Voivodului Cuza. Cerem grabnic repararea nedreptăţii".

Un festival românesc la Praga
Succesul studenţilor ieşeni

Praga (Ceps).— In cadrele Congresului Micei Antante Studenţeşti, s'a organizat la Praga un festival naţional Românesc, cu un foarte bogat şi interesant program, ale cărui numere au fost executate în mod strălucit de către studentele şi studenţii români veniţi la congres.

In ultimul rând a cântat corul din Bucureşti, care a executat cântecele naţionale ale tuturor celor trei state ale Micei Antante. *Au urmat apoi corurile de studenţi şi studente din Iaşi, distingându-se tenorul Gogu Simionescu.*

D-şoara Rădulescu a recitat artistic şi cu temperament romanţa „Oltul". Un alt număr foarte reuşit a fost executat de cvartetul studenţesc, făcând o deosebită impresie solo pe vioară (D-şoara Petrescu). Un mare entuziasm au născut şi dansurile naţionale executate de studenţi şi studente în costume naţionale.

Printre numeroşii oaspeţi eminenţi au fost şi Miniştrii României şi Jugoslaviei la Praga d. Emandi şi Anghelinovici, Abatele Zavoral, reprezentanţii guvernului, precum şi ai cercurilor culturale şi artistice cehoslovace. Intreaga presă cehoslovacă a publicat articole pline de entuziasm despre acest festival.

x *Crema Khasya* face să dispară ridurile (sbârciturile) feţei. Depozit: Farmacia Pollak, Ştefan cel Mare.

O crimă curioasă
în centrul Bârladului

Bârlad 3— Sâmbătă 1 Mart la ora 10 jum. noaptea s'a petrecut următorul caz:

Un domn locotenent cu soţia sa, aflîndu-se pe strada Ştefan cel Mare şi fiind bruscat de un tânăr Buliga—pretins student, face apel la sergentul de stradă Abageru ca să ducă pe tânărul agresiv la poliţie. Acesta s'a opus şi a reuşit să fugă.

Intre timp sosise şi comandantul de sergenţi I. Pricop şi s'a început urmărirea lui Buliga.

La un moment dat, la intersecţia străzei Beloescu cu strada Carol, în faţa atelierului de lăcătuşerie Mărgineanu, s'au auzit 3 detunături de armă. Gloantele slobozite au pătruns în atelierul d-lui Mărgineanu şi cum ucenicii stăteau la uşă şi priveau spectacolul de pe stradă, un glonte a lovit în cap pe ucenicu Ion Haraga, care a căzut jos scăldat în sânge. Imediat a fost ridicat şi internat la „Salvarea" unde d-rul Fridman i-a dat primele îngrijiri.

Până în prezent, nu se ştie de unde a pornit glontele.

Starea victimei e destul de serioasă; totuşi sunt speranţe că va scăpa cu viaţă. Sandu

Un negustor dorohoian
condamnat pentru ultraj

Dorohoi,—Inaintea Tribunalului din localitate a venit spre judecare procesul comerciantului Bercu Şvarţ din com. Darabani jud. nostru, pentru faptul că ar fi ultragiat pe d. Ioan Filipescu dirigintele oficiului p. t. t. deacolo.

Judecătoria Darabani l'a condamnat la 15 zile închisoare.

Şvartz făcând apel a fost apărat de d. avocat Gh. Gh. Tomaziu.

Tribunalul i-a redus pedeapsa la 500 lei amendă.

x **La Dorohoi** în satul Suhărău (com. Hudeşti) tinerii D. a Borşoaei, N. şi Călugăreanu, au ucis cu un topor pe săteanul D. Maidaniuc, concubinul mamei lor Elena Călugăreanu.

Unul din asasini, N. Călugăreanu, a fost arestat, iar ceilalţi doi au dispărut.

ORA 3

Spre o schimbare de guvern?
Se pregăteşte un cabinet de concentrare

Bucureşti 3. — D. Mihalache a avut o întrevedere cu d. Ianian, încercând o conciliaţiune. Dar ministrul justiţiei a rămas neînduplecat.

Din această cauză se vorbeşte despre o remaniere mai largă a cabinetului. In acest sens sânt două ipoteze mai serioase şi anume:

D. Mironescu va trece la justiţie, d. Vaida la externe, d. Mihai Popovici la interne şi d. Voicu Niţescu la industrie şi comerţ.

A doua formaţiune ar fi: d. Mirto la justiţie, d. R Ioanitescu la muncă, d. Voicu Niţescu la comunicaţii, d. Răducanu la industrie. şi d-nii Haţiegan şi C. Angelescu subsecretari la interne, ceilalţi miniştri rămân la locurile lor.

Intr'un asemenea caz d. Mihai Popovici ar lua preşedinţia Camerei, iar d. Ciceo Pop va trece la preşedinţia Senatului.

D. Stere a primit asigurarea că în orce formaţiune, guvernul remaniat va avea în sânul lui şi pe d. Halipa.

Deasemenea d. Maniu doreşte ca Moldova să aibe un reprezintant în guvern şi deaceia va salva situaţia d-lui Costăchescu, care nu este simpatizat de parlament.

In legătură cu aceste modificări ale cabinetului, se anunţă că seziunea parlamentului nu va fi prelungită peste data de 15 Mart decât în ultimul moment.

*

In cazul când d. Maniu n'ar izbuti să remanieze guvernul, Regenţa doreşte soluţia unui regim fără alegeri generale, cel puţin până la 15 Octombrie

Se vorbeşte astfel tot mai inzistent despre un guvern prezidat de generalul Prezan sau de d. Titulescu, cu personalităţi din toate partidele politice.

D. Mihalache dezminte retragerea guvernului

D. Mihalache, în legătură cu versiunile de mai sus, a declarat următoarele:

„Adversarii noştri să nu-şi facă iluzie. Partidul naţional-ţărănesc rămâne la guvern".

*

Astăseară se întruneşte comitetul de direcţie al partidului naţional-ţărănesc, subt preşedinţia d-lui Maniu, se vor lua hotărâri cu privire la cazul Iunian şi la remanierea guvernului.

D. DUCA DAT IN JUDECATA
DE UN ZIAR ENGLEZ

care-i cere 36 milioane lei despăgubiri

Buc. 3.— Am anunţat că ziarul englez „Evening-Standard" a fost condamnat, pentru că afirmase că Barbu Ionescu este Moritz Leibovici şi în instanţă n'a putut face dovadă acestei afirmaţiuni. Ziarul spune că a perdut procesul, de oarece ministerul de interne n'a vrut să-i dea probele necesare.

Corespondentul din Bucureşti al gazetei engleze a fost indus în eroare de d. Duca, care pe vremea când a fost ministru i-a promis dovezile, dar apoi nu s'a ţinut de cuvânt.

In consecinţă, ziarul Evening Standard a dat în judecată pe d. Duca, cerând despăgubiri în valoare de 36 milioane lei.

Un nou gest al prinţului Nicolaie
împotriva guvernului

Buc. 3.—Marea actriţă franceză Cécile Sorel urma să fie decorată de guvernul nostru. Faptul însă nu s'a mai produs.

Decretul de decorare n'a fost semnat de prinţul-regent Nicolaie, de oare-ce printre celelalte decrete, nu se afla şi proectul „legii onoarei".

LISTA DEFINITIVĂ
A GUVERNULUI FRANCEZ

Paris 3. — D. Tardieu a prezintat azi dimineaţă următoarea listă definitivă a noului cabinet:

Tardieu, preşedinţia şi internele; *Briand*, externele; *Perret*, justiţia; *Maginot*, războiul; *Dumesnil*, marina; *Reynaut*, finanţele; *Martiu*, bugetul; *Marrant*, instrucţia; *Pietri*, colonii; *Mallarme*, poşta; *Ferri*, sănătatea; *Fernand David*, agricultura; *Lavalle*, munca: *Pernot*, lucrări publice; *Eynac*, aviaţia; *Champétier*, pensii.

Miercuri noul guvern se va prezenta în faţa parlamentului. Partidele de stânga sunt contra acestui cabinet.

D-nii Tardieu şi Briand vor pleca la conferinţa din Londra.

Incăerare cu cuţite
între liberali şi naţional-ţărănişti

Piteşti 3.—O teribilă încăerare s'a produs între naţional-ţărănişti şi liberali la berăria „La doi căpitani" din localitate.

Berăria a fost complect devastată. Adversarii politici s'au lovit cu ciomege şi cuţite. Vesela şi scaunele zburau prin aer. Mai multe persoane au leşinat.

Sunt 10 grav răniţi, iar naţional-ţărănistul Traian Vasilescu şi primarul din comuna Dealul-Bradului se află în agonie.

DIVERSE

Viena 3.—Intr'un sanatoriu din localitate a murit doamna Mauriciu Blank, în vrâstă de 74 ani. Ea va fi transportată la Bucureşti.

Chişinău 3.— D. Moldovanu directorul Basarabiei, a luat măsuri severe pentru controlarea ştirilor asupra situaţiei din Basarabia.

Protest la Bucureşti
contra cruzimelor anti-religioase din Rusia

Bucureşti 3. — Un grup de studenţi din Capitală a organizat ieri un serviciu religios la biserica rusească, ca o demonstraţie împotriva prigoanei antireligioase din Rusia.

După slujbă, studenţii au format un grup compact şi au manifestat pe străzi.

Prinţesa-mamă Elena
s'a înapoiat în Capitală

Bucureşti 3. — Prinţesa-mamă Elena s'a reîntors în Capitală, venin din Belgrad. In gară, ea a fost aşteptată de membrii familiei regale.

Aplicaţi pe orice scrisoare timbrul profilaxiei tuberculosei; contribuiţi prin acesta la întărirea neamului.

Criza din guvern

D. Gr. Iunian a rămas intransigent
— O declaraţie a ministrului demisionat —

Bucureşti 3— Ziarul „Ţara" a luat o convorbire d-lui Gr. Iunian, în ce priveşte situaţia d-sale în guvern. Ministrul justiţiei a declarat:

— „O revenire asupra demisiei mele, nu este posibilă, atâta timp cât motivul ce a determinat-o va perzista încă. Deocamdată deci demisia mea este irevocabilă,

„Eu n'am cerut reparaţiuni nici satisfacţii private. Intrevederea mea cu d. Maniu a avut de scop numai ca şeful guvdrnului să-mi aducă la cunoştinţa hotărârea consiliului de miniştri"?

Intrebat dacă mai perzistă să treacă în parlament „legea onoarei", d. Iunian a răspuns:

— „Nu pricep această intrebare!"

Vagoane-automotoare pe căile ferate
pentru a combate concurenţa autobuzelor

Am arătat într'un reportaj anterior că o mare parte a deficitului dela c. f. r. este provocat de concurenţa pe care o fac autobuzele. Călătorii preferă acest mijloc de transport deoarece e mai eftin şi se face drumul în mai puţin timp.

Din cauza aceasta, direcţia generală a căilor ferate, a decis ca pe liniile secondare să circule vagoane auto-motoare, câte unul sau două pe fiecare linie. Aceste vagoane care nu vor necesita cheltueli mari, vor putea transporta călătorii în mod ieftin şi foarte rapid.

In regiunea ieşană vom avea asemenea vagoane auto-motoare pe liniile P. Iloaei—Hârlău, Crasna—Huşi, Roman—Buhăeşti, Vaslui—Negreşti, etc. precum şi trenurile de plăcere: Iaşi—Bârnova, Iaşi—Ungheni, Iaşi—Tg. Frumos etc.

D. director Miclescu a şi plecat la Londra pentru a trata comanda acestor vagoane.

Se crede că chestiunea va fi fapt împlinit încă în cursul lunei curente, iar vagoanele să înceapă a sosi în ţară pe la mijlocul lunei viitoare. Rep.

O afacere scabroasă
la Braşov

Braşov 3.— Un caz senzaţional a fost descoperit în localitate. Un avocat din Bucureşti, sosind la Braşov, a descins la hotel Predeal.

Acolo, el a atras pe un soldat, căruia i-a dat de băut şi l-a oprit în camera lui. Stăpânul soldatului, un locotenent, observând lipsa ordonanţei, a început să-l caute. Locotenentul a deschis cu forţa uşa camerei de hotel şi l-a surprins pe avocat în flagrant delict de pederastie.

Vinovaţii au fost arestaţi.

LISTA NAŢIONAL-ŢĂRĂNISTĂ
în alegerea de municipiu

Astăzi la prânz s'a întrunit delegaţia permanentă a organizaţiei naţional-ţărăniste, sub preşedinţia d-lui ministru Costăchescu, şi a alcătuit următoarea listă de candidaţi pentru comună:

N. Cananău, Petre Bogdan, dr. V. Râşcanu, Alexandrina Praja, Columba Grosswald, Neculai Georgescu, Neculai Gheorghiu, Elena Ghiulea, Heine Stein, Gh. Colcea, M. Isac Moscovici, dr. H. Solomovici, Ilie Mendelsohn, Alfons Herovanu, Preot Emilian Vasiloschi, Traian Jelea, Moses I. Duff, Jagne Pineles, Aurel Horga, dr. Isac Avram, Iosif Iacob, dr. L. Weisselberg, Eduard Rüdeblon, C. Munteanu, V. Silcer, I. Movileanu, I. Raicu, Al. Foca, N. Marcovici, Iordache Mateescu, I. Bolohan, I. Trofin, Ilie Stoianovici, dr. Eugen Mironescu şi Anibal Ciurea.

*

Lista a fost depusă la orele 2 la Tribunal.

ABSOLVENT a 4 clase secundare, caut serviciu la birou sau la instituţie de stat.

ANDREI TRIFAN
Mahalaua Sălcilor 3

SPECTACOLE

Astăzi la Elysee cea mai impozantă Premieră, **Madona durerii** după celebrul roman *„Die Heilige und ihr Narr de Agnes Günther"* roman publicat anul trecut în marele cotidian „Dimineaţa" GINA MANES, Wilhelm Dieterle şi Lyen Dyers în primele roluri.

Spectacolul se începe cu superbul film francez „Andre Cornelis" de Paul Bourget de la Academia Franceză cu Claude France şi Malcolm Todd.

Şcoala Normală de fete „M. Sturza" Iaşi

LICITAŢIUNE

Se aduce la cunostinţa generală că *în ziua de 15 Martie 1930, ora 10 dim.* se va ţine, în cancelaria acestei şcoli, din str. Toma Cozma, *licitaţie publică cu termen scurt*, cu oferte închise, în conf. cu art. 78-110 din Legea contabilităţii publice, pentru aprovizionarea internatului acestei şcoli pe 1930 cu următoarele articole: carne, pâine, articole de băcănie, articole de librărie, farmaciotice, materiale, furaje, etc.

Ofertele vor fi prezentate în parte pentru fiecare din articolele de mai sus, în cancelaria şcolii, timbrate şi în plicuri deosebite şi închise, depunând Direcţiunii garanţiile legale.

Caetul de sarcini şi alte deslusiri respective se pot lua până în ziua licitaţiei, în orice zi, în cancelaria şcolii.

DIRECŢIUNEA,

O bună ocazie pentru fiecare

SUTE DE OAMENI DIN IAŞI ŞI PROVINCIE VIZITEAZĂ

vechiul magazin de încredere de manufactură şi galanterie

Carol Kratenştein

Str. I. C. Brătianu

spre a se convinge că într'adevăr preţurile sunt mult mai reduse ca la desfaceri şi pentru a profita de această buna şi rară ocazie — cu toată criza prin care trecem — pe care o oferă numai firma Kratenştein pentru fie-care cu ocazia retragerei concordatului preventiv.

AVIZ

Se caută un vânzător cu garanţii, plătit foarte bine la **Regia** de sub Hotelul *Traian*.

Ocaziune

pentru plasarea sigură a banilor: DE VÂNZARE două imobile şi două vii. Avantaje de plată.

A se adresa la ziar.

De vânzare

Loc pentru casă, 358 m. p. centru, poziţie sănătoasă. Strada *Sărarie 102* colţ cu *str. Drăghici*.

Aviz important

A sosit un nou transport din renumitul **untdelemn FLOR EXTRA Lei 38 litrul** superior uleiurilor străine

Singurul depozit în Iaşi

la VENERA Zimmer & Co. S. A. R.

str. Ştefan cel Mare

ANUL XXVI No. 6848
ABONAMENTE
Lei 1000 . . . . . 12 luni
„ 500 . . . . . „ 6 luni
„ 300 . . . . . „ 3 „
BIBLIOTECA UNIVERSITARĂ IAȘI

ATELIERELE TIPOGRAFICE:
IAȘI.—STR. LĂPUȘNEANU 37

3 LEI EXEMPLARUL

OPINIA

ZIAR POLITIC COTIDIAN

VINERI 7 MART...

ANUNCIURI
se primesc la toate
AGENȚIILE DE PUBLICITATE
și la
ADMINISTRAȚIA ZIARULUI
Iași. — Strada Lăpușneanu 37

Telefoane: Redacția 391, Administrația 394, Serviciul de noapte 367

Deșteptarea Moldovei

Răspunzând însuflețitei scrisori deschise ce-mi fusese adresată de inimosul fost primar al Folticenilor, d. Jenică Tatos, exprimam siguranța trezirii moldovenilor din siderantă letargie în care i-a precipitat mutilarea Moldovei prin noua delimitare administrativă.

Tot din Folticeni, unde lovitura fu îndoit resimțită, și prin ciopărțirea provinciei istorice și prin ciopărțirea județului prins în răsluire, se rădică semnalul înviorătoarei deșteptări prin protestul unanim rădicat și îndreptat către primul ministru, de congresul învățătoresc județean.

Nu se poate ca acestei manifestațiuni hotărâte și brave să nu-i urmeze în scurt altele peste tot întinsul Moldovei de totdeauna, de nu și peste tot întinsul țării; ceia ce încă nu-i de desnădăjduit, căci atingerea Moldovei însamnă atingerea celei mai esențiale părți din trupul întregei țări, și țara toată nu se poate pune în valoare de cât respectând cu sanctitate ființa părții ce se poate spune că, în mare măsură, i-a condiționat mărirea și slava.

In diferitele vicisitudini ale vremilor, socotite chiar de pe timpul lui Traian și până în urgisitele noastre zile din timpul marelui război, țările române, cu toatele, au avut să îndure stăpâniri și încălcări streine, dela veacuri până la decenii; singură Moldova, așa cum i se fixase ființa politică de vre-un veac încoace, căci ființa ei istorică se știe că e de la Carpați la Nistru și de la Pocuția la Dunărea și Marea Neagră, singură Moldova a fost neatârnată și neîncălcată. In istoria țării întregi, Moldova este partea necălcată de dușmani.

Ușoara atingere din preajma Mărășeștilor, din timpul marelui război, a galvanizat-o într'o sforțare fără asemuire în istoria lumii și izbânda ființei ei a fost încoronarea izbânzii finale a întregului neam românesc.

Iată deci titlul decisiv ce trebuia mai presus de orice să primeze, pentru-ca, putându-se eventual atinge făptura celorlalte părți de țară, cea a Moldovei să fie sacrosanctă și intangibilă. Și iată de ce ciuntirea Moldovei îmbracă un aspect de sacrilegiu mai presus de orice alte îndreptățiri aparente a răsluirilor județelor sale, pentrucă în acele răsluiri se cuprind, cum au arătat învățătorii folticeneni din parte-le, pozițiuni de slavă ce nu pot fi trase aiurea fără să nu se cheme că se mutilează însăși ființa morală a Moldovei și cu asta se sluțește moralmente și țara întreagă.

Galații, leagănul lui Cuza-Vodă, nu mai este în Moldova, ci în Muntenia; Focșanii, reședința comisiunii mixte până la unire, deasemenea acum sînt tot în Muntenia; iar la Nord, Baia s'a mutat acum în Bucovina, trăgând după dânsa și pe Ruginoasa cu mormântul lui Cuza-Vodă, care astfel devine așezat și el în Bucovina. Să nu fi fost oare un presentiment al destinului lucrurilor ciudate și bizare, când unii ieșeni plănuiau să stăruiască să se aducă oasele lui Cuza Vodă în Iași la Mitropolie!?

Dar cum vor învața de-acuma copiii istoria, urmând să li se spună despre marile războaie purtate de Ștefan cel Mare pe întinsul Moldovei, c'au avut loc în Bucovina ori în Basarabia ori în Munteuia și prea puțin în Moldova, că doar harta deacum o arată strâmbată și redusă ma... nimic!

...a ce rezultate s'a putut ajunge dintr'un spirit în care nu știi ce-i mai de relevat: necunoașterea istorică a neamului, interesul anject al politicei m schine, sau nevigilența neașteptată prin lipsa de reprezentanți vioi ai Mol...

...ța gluma—căci subt un aspect mai tolerabil nu se poate lua decât ca o tristă și negîndită glumă — trebuie să înceteze pe ... Și după cum România mu... ce devenise prin pacea de ...est-Litovsk, a fost socotită, ...existentă în decurgerea isto-riei românești, după cum inexistent s'a socotit și guvernul ce-o acceptase, tot astfel Moldova mutilată, trebuie privită ca un coșemar fără consistență și dacă guvernul înțelege să-i acorde încă vre-o realitate, să-și urmeze fatal calea ce duce la neant; iar Moldova să revie și mai în splendoare după așa de necuvenită maltratare.

Dr. P. Zosin

Actualități politice

Remanierea și reportagiile gazetelor

De câteva zile, speța de confrați denumiți „reporteri politici" s'a ridicat la favorul actualității, acaparând coloane și chiar pagini întregi ale cotidianelor.

E suficient să cetești o singură gazetă, că să ajungi la urmă complect amețit, enervat și dezorientat.

Nu numai de la o zi la alta; nu numai de la un ziar la altul; dar în aceiaș zi, în acelaș ziar și chiar în aceiaș coloană, știrile se contrazic, se încolăcesc variat, se repetă, cu amănunte și expresii comice, și cu substraturi tendențioase (după sursa de proveniență).

E o adevărată sălbătăcie publicistică.

Cetiți ziarele din apusul Europei. Veți găsi asemenea reportaje numai în caz de criză precis declarată; faptele însă vor fi înregistrate numai în măsura producerii lor, iar prognosticurile se fac pe baze serioase, cu mare prudența și cu cât mai multă bună-credință. Și totul prezintat în formă agreabilă, cu puțin kumor și fără părtinire.

Numai la noi predomină sistemul de a confunda informația cu comentarul (și ce comentar!), —ceia ce echivalează cu o inducere în eroare a bietului public naiv.

Balcanismul politic reporteriesc, în special al gazetelor bucureștene, a devenit extraordinar de deșantat, contagios și chiar obligator pentru toată presa,—din teamă de concurență.

Publicistica la noi excelează în a lămuri ce va fi, *când ar fi normal să arate ce a fost și ce este. Iar partea mai tristă e că un anumit public, aleargă după asemenea metode senzaționale, neserioase și tendențioase.*

Barbarie exasperantă a societății noastre!

X.

INSEMNARI

Maimuțăreală

La vîrsta cînd liceanul începe să poarte cravată nereglementară și scrisori de amor în buzunarul de la piept al tunicii, prinde obiceiul ca, în recreație, să se adune cu alți camarazi prin diverse locuri mai retrase (!) și acolo, fumînd mahorcă ieftină, care dă fum gros, să discute, grav, despre versuri, bauturi, femei, și alte păcate, aspru interzise în regulamentul școlilor secundare. Liceanul e cel mai pasionat dintre fumători, și poate, cel mai sincer în viciul lui... (Risca, la fiecare țigară, să-l prindă pedagogul).

Cu fetele, însă, e altceva...

Bine-înțeles, vorbesc aici numai de anumită categorie de fete (sexul slab, are tot atîtea categorii, cîte fețe are un dop de cristal tăiat „în rozeta").

Fetele între 17 și 22 ani, eleve, studente sau funcționare, cu sau fără drept de vot, blonde sau brunete, dactylografe, casierițe, missuri, artiste, sau fete mari ce și-au pierdut zîmbetul, precum eroul lui Chamisso, umbra... majoritatea fumează. De cînd o artistă de cinematograf, nu mai știu care, a reușit să-i stea bine cu țigara în gură, pe pînză, fetele, spre norocul lor, s-au gîndit că aici e secretul frumuseții.. Iute-iute au făcut rost de buruiana regiei și, de atunci, mai toate, poartă în poșetă, alături de oglingioară, „rouge", pudră, cîmbistră pentru smult sprîncenele

(Continuarea în pag. II-a

MARILE SERBĂRI DIN UNGARIA

In Ungaria, serbările în onoarea regentului Horthy s'au desfășurat cu un fast extra-ordinar. Clișeul nostru reprezintă un aspect al festivităților din Budapesta. In față: regentul Horthy, în costum de marină.

DIN TOATA LUMEA

Se aude cum cresc plantele. Câțiva savanți austriaci, după experiențe obositoare, au reușit în fine să ne facă să auzim cum cresc plantele. Evident, în acest scop s'a recurs la electricitate și la telegrafie fără fir. Doi electrozi sunt puși în activitate: unul este fix șt altul se află în legătură cu mugurul plantei. Mișcările microscopice ale acestuia, invizibile pentru ochi, sunt mărite cu ajutorul unui aparat special, așa că în primul rând vedem cum crește mugurul.

Concomitent, îndepărtarea celor doi electrozi, provoacă un mic zgomot, care marchează dezvoltarea embrionului, ceiace înseamnă că și auzim cum crește planta. Acest zgomot nu este continuu, ci sacadat; adecă planta nu se dezvoltă mereu, ci câte puțin și din când în când. Aceste experiențe au produs un anim entuziasm în lumea științifică, deoarece ele dau putința să se studieze profund fiecare plantă în parte,

*

Recordul dansului.—In Highland Park din Detroit (America), cu prilejul unui bal fastuos, s'a organizat un concurs original. S'a instituit un premiu important pentru acel bărbat, care în cel mai scurt timp va dansa cu cele mai multe femei. Recordul l-a obținut un anume Sherman Pitton, care în mai puțin de un ceas a dansat cu 65 partenere. Asta înseamnă că respectivul dansator, la fiecare minut, a ținut câte o altă femeie în brațe. Nu sunt prea dezagreabile asemenea concursuri!...

*

Primele țigări.—Ultimele cercetări cu privire la industria tutunului, au stabilit că fabricația țigaretelor este de dată recentă. Dealtfel tutunul brut a fost introdus în Franța abea în vremea cardinalului Richelieu. Iar când s'au preparat țigarete, la început ele n'au plăcut publicului. Fumătorii preferau să-și facă țigările, ei singuri, cu mâna. Pe atunci, în anul 1850, toata consumația de tutun pentru țigarete atingea cel mult 4.500 kgr. Deabea în 1872 s'au creat primele țigarete, fine și elegante, care au avut succes. Și desigur a fost un păcat!

*

Mama cu 23 copii. — D-na Kurpien din Lofliengen (Danemarca) este mama a 23 copii. Ea a fost căsătorită de patru ori și în prezent a rămas văduvă cu 9 fete și 14 băeți. Pentru „hărnăcia" ei. statul i-a oferit o răsplată bănească. Și recompensa, desigur, este bine meritată!...

IN PAG. 4-a
ULTIMA ORA
telegrafică și telefonică

IDEI ȘI FAPTE

ANCHETELE IN BASARABIA

Alarma exagerată asupra neliniștei și pericolului ce ar amenința provincia de peste Prut, a avut — pe lângă multiplele părți, complect întunecoase—și un efect bun, pe care'l înregistrăm cu o deplină satisfacție.

Alarma provine, în cea mai mare parte, din încercările politicianilor opoziționiști de a-și creia din biata Basarabie o platformă de atac asupra guvernului, de o parte; și de altă parte, din intențiile mascate ale actualilor cârmuitori, reacționari în toată regula ce țin să justifice oarecum măsurile represive in perspectivă.

Alarmismul însă a avut darul de a trezi conștiințele adormite al acelora care mai de mult, datori erau să se sesizeze de starea lucrurilor din colonia transprutiană.

Cotidianul bucureștean „Dimineața" întreprinde o anchetă care va putea revărsa multă lumină asupra întunericului, ce plutește pretutindeni. In acelaș timp, Regența își trimite emisarii ei, care să cerceteze situația la fața locului; iar principele-regent Nicolae anunță, că va face o călătorie specială în Basarabia.

Și aceasta tocmai se cere, în împrejurările complicate de astăzi...

Studiați provincia într'un mod nepărtinitor; stați de vorbă cu reprezentanții diverselor clase sociale și vă veți putea forma o idee clară despre lucrurile, așa cum sunt, iar nicidecum, așa cum vi le înfățișează cafenelele capitalei, sau, cum vi le descrie, tocmai din Franța, d. Poincaré!...

Și numai atunci, opinia publică românească își va putea da seamă de imensele greșeli înfăptuite în trecut, greșeli ce se tolerează și astăzi și care vor trebui să fie evitate pe viitor.

Atâta lucru doar cer basarabenii. Faptele discutate în lumina zilei, și soluții practice de remediere, care vor izvorî desigur dintr'un spirit larg de înțelegere.

I. L. BASARABEANU

Cel mai înalt club
din toată Europa

O bancă din Anvers (Belgia) clădește un „zgârie-nori" înalt de 125 metri, cu 24 etaje. Va fi aceasta unul din cele mai mărețe edificii din continentul nostru (desigur însă că pentru americani e o jucărie!..). Sus, în ultimul etaj, se va instala „Clubul flamanzilor", care astfel va fi cel mai înalt club din toată Europa. Membrii lui vor putea privi de sus peste granița țării, în Olanda. Totodată, deasupra casei, se proectează o platformă... pentru aterizarea aeroplanelor. Așa dar, Europa, se americanizează!..

CARE-I MAI FRUMOASĂ?
dintre cele două Miss Europa pe 1929 și pe 1930

Tânăra maghiară Elisabeta Simon, Miss Europa pe anul 1929, a sosit la Paris pentru a se întâlni cu d-ra Alice Diplaraku, decurând aleasă Miss Europa pe anul 1930.

E vorba ca cele două frumuseți ale vechiului continent să apară în fața unui juriu, pentru a se stabili care-i mai frumoasă. Dacă splendida greacă d-ra Diplaraku, va primi comparația (așa cum se crede), concursul va avea loc în curând pe Riviera, probabil în orașul Cannes.

„OPINIA"
LITERARA ȘI ARTISTICA

Vorbe...

Femeia-bandit

Cercetările au stabilit că o femeie este conducătoarea bandei teroriste, care a organizat atentatul împotriva trenului Iași-București. Cazul nu este unic la noi. S'au descoperit și alte afaceri criminale, în care femeile aveau rol hotărâtor. Și nu de mult, chiar în județul nostru, a fost arestată o femeie-bandit. Desigur că la noi asemenea exemplare sînt sporadice. In alte țări însă cazuri similare se înregistrează destul de des. Dar ele privesc numai pe asasinele de rând și par prin aceasta fapte rare. In realitate însă, dacă am examina firul cotidian al vieții, am surprinde lesne că femeia este fatală, chiar și când nu face parte din bande teroriste. Deși nu întrebuințează bombe și dinamită, femeia, destul de frecvent, strivește inimi și distruge oameni. Fără prea multe conspirațiuni și comploturi, femeia știe și poate fura suflete, corupe cinstea și nimici rațiunea. Viața de toate zilele, prin exemplele ei neîndoioase, ne dovedește mereu că sexul frumos nu este o mică sursă de desperare și moarte. Și deaceia, chiar când femeile nu sînt bandite, lumea de regulă agață toate nefericirile vieții de pulpana vreunei rochii.

i. b.

...și fapte

Despre bandiți

Scriitorul englez Edgar Wallace este astăzi cel mai mare autor de romane cu bandiți. Foarte fecund, el a fost poreclit „fabrica de romane". Deasemenea Wallace ține și numeroase conferințe. Ultima, rostită la Glasgow, a fost deosebit de pasionantă. Printre altele, romancierul englez a spus:

„Bandiți și femei—iată două teme pe care le cunosc cel mai bine din toată viața. Dar despre femei nu vorbesc, fiindcă acest subiect nu-l găsesc cuviincios. Voiu vorbi numai despre bandiți, printre care am trăit mult timp. Bandiții sînt într'adevăr oameni josnici și murdari. Orcât mă căznesc să-i descriu în romanele mele, îmi este aproape imposibil să zugrăvesc în întregime oribila lor mocirlă. Socot că bandiții nu pot fi transformați în oameni cinstiți, orcât de multă trudă ar depune societatea și orce procedee ar inventa în acest scop. Singurul remediu împotriva lor este ștreangul sau închisoarea pe viață".

Multă muncă

Scriitorul francez Maurice Dekobra, astăzi foarte bogat, se complace într'un permanent dolce Farnienti. Și despre aceasta te convinge imediat, atunci cînd e întristat și cînd îl întrebi:

— Maurice, de ce ești așa de necăjit?

— Cum să nu fiu? Muncă mereu, din zori și pînă noaptea tîrziu.

— Și de cînd atîta chin?

— E vorba să încep de mîne...

Mai multă modestie

„Byron", ultima lucrare a lui André Maurois a apărut și obține succese strălucite. Pe coperta cărții, ca de obiceiu, figurează lista ope-

(Continuarea din pag. I-a)

LEGEA CONSTRUCȚIILOR

CONTROL CETĂȚENESC
IN LEGĂTURĂ CU CASA AUTONOMĂ A CONSTRUCȚIILOR

Casa autonomă a construcțiilor este desigur una din cele mai fericite creațiuni, pentru rezolvirea complectă și în mod mulțumitor a problemei locuințelor. Ea este o urmare a legei Trancu-Iași din 1927 și tinde să fie întărită și refacută de actualul guvern. Ea se bazează pe o subvenție anuală cu care statul contribue la susținerea ei și care trebue să formeze capitalul cu garanție în eventualele tratative cu societățile de construcțiuni străine. Emite obligațiuni hipotecare pe baza construcțiilor ce le execută și vine să construiască în condițiile cele mai higienice, moderne și ușoare cu plată.

Intreaga structură a casei construcțiilor este una din cele mai solide, întru-cât tinde să dea posibilitate celui mai umil chiriaș să devie stăpîn pe casa lui, cu o plată cu mult sub nivelul actual al chiriei, deci va fi susținută cu minimum de sacrificiu de către cei interesați.

Precauțiunea pe care și-a luat'o de a nu construi pentru particulari de cât în proporție de 10 la sută față de funcționarii statului, ai comunelor și ai instituțiilor de stat, îi asigură existența în cele mai trainice condițiuni. Am arătat într'un articol precedent însă, că această precauție este exagerată și nu corespunde menirei reale pe care o are casa construcțiilor. Sperăm însă că față de reacțiunea organizațiunilor firești cetățenești, acest procent va fi mărit.

Aici intervine rolul cetățenilor. In administrarea fondurilor și a manipulațiilor ei. Cetățenii trebue să-și dea seama că această instituțiune, bine condusă, cu totul debarasată de spiritul politic, protecționist, și în general de fraudă cu care sunt bine-cuvântate aproape toate instituțiile de stat ale Țarei Românești, ar fi una din cele mai bune arme de asanare higienică și morală a cetățeanu-

(Continuare în pag. II-a)

50 PREMII SOCEC & Co.
Numerar și obiecte de valoare
50.000 lei
BON No. 24
Detașați seria completă.

„SPIRITIST“
Prezicător SAVESCU

Strada
STÂNCA
No. 15
(din str. I. C. Brătianu, prin str. Mărzescu)
în ROMÂNIA
singurul
este

Prezicător documentat, care prezice perfect prin iventia sa în calculul „CIFRELOR“ orice afaceri serioase la persoane serioase, descoperă orice mistere sufletești din viață și dă toate lămuririle necesare pentru orice interes sufletes, căsătorii, boale orice fel, comerciale, furturi atât cât eposibil desigur, Dă lecții de sugestiune și magnetizm pentru neliniști sufletești, familiare, dușmănii, cuceriri în dragoste, căsătorii afaceri și altele.

Cine crede în mod serios: iar nu după reclame mari. Discreția sigură, toată țara prin scris.

Consult: 9—12 și 8—7 jum. Duminică până la 4.

Dr. Dora Coslowsky
MAMOȘ
Specializată la *Paris* și *Montpelier*
BOLI de FEMEI, NAȘTERI
str. Lăpușneanu No. 18
vis-à-vis de Farmacia Konya
Consult.: 3—6

Tribunalul Jud. Iași s. III-a
Publicație de Vânzare
No. 1784 din 1 Martie 1930

Trib. Iași s. III-a prin jurnalul No. | 930 a autorizat Corpul Portărelor Iași să facă din nou formele de vânzare prin licitație publică a ½ din imobilul proprietatea falitului Șapsa I. Șachman, din Iași str. Smârdan No. 50, care conform raportului de expertiză este: imobilul din Iași str. Smârdan No. 50, se compune dintr'un teren având la față 22 m. spre str. Smârdan la stânga 16 m. spre Freida Grinblat, la dreapta 15 m. spre imobilul falitului No. 52 și 22 m. la fund spre D-na Grin, pe care se găsește o clădire în care se află instalată fabrica, construită din nou, având o sală mare de 17 | 6 jum. m. și o cameră mică de 3 | 4 m. iar la stradă pe teren este făcută o fondație de beton de 50 m. c. în vederea construirei altui imobil, evaluat la suma de 000.000 lei din care numai jumătate este proprietatea falitului evaluată la suma de 300.000 lei.

Se încunoștințează că vânzarea și adjudecarea acestui imobil va avea loc în pretorul Tribunalului Iași secț. III-a în ziua de 7 Aprilie 1930 ora 16, începându-se licit. publ. dela suma de 300.000 lei evaluată de expert.

Dos. 2 | 929
Președinte, M. Eșianu
Secretar, V. Stănescu

FLAGELUL TUBERCULOZEI

Noile concepțiuni asupra contagiunei. — Rezultatele cercetărilor științifice, — Situația în țara noastră

Expunerea d-lui prof. dr. Al. Slătineanu

Sâmbătă, 1 Martie, la orele 9 p. m. Societatea Studenților Români în Medicină din Iași a comemorat în Aula Universității, printr'o ședință festivă, a 33-a aniversare.

Dl. Prof. Dr. Al Slătineanu invitat fiind de societate, a ținut o frumoasă conferință, tratând despre noile concepțiuni asupra contagiului în tuberculoză.

Noțiunea de contagiozitate în tuberculoză există de foarte multă vreme; această noțiune era așa de adânc întipărită în mintea medicilor, încât refuzau să facă autopsia celor suspectați de tuberculoză. Marele savant francez Laennec muri victima unei infecțiuni tuberculoase, căpătate la o autopsie.

Târziu în secolul al XIX-lea Villemain' a pus bazele cercetărilor experimentale ale acestei afecțiuni In 1866 acest savant, demonstrează că produsele tuberculoase inoculate la cobai (cel mai sensibil animal de experiență) dădeau boala. Koch savantul bacteriolog german, reușește în 1881 să izoleze și să cultive bacilul tuberculos. Din acest timp, cercetările au luminat din ce în ce mai mult problema tuberculozei. Koch a demonstrat că prin inocularea unei cantități de 20—40 bacili tuberculoși la un cobai, se formează întotdeauna o leziune locală urmată de inflamațiunea ganglionilor respectivi. Această experiență a permis lui Chohnheim să stabilească legea că decâteori găsim ganglionii inflamați, trebue să existe o leziune de inoculare și viceversa. Vom vedea mai departe că această lege este bazată pe o premiză eronată.

In chestia transmisiunii tuberculozei existau două concepțiuni (cari rămân și astăzi în vigoare): infectarea pe cale respiratorie și infectarea pe cale digestivă.

Pentru a îi lămuriți asupra concepției actuale, trebue să facem cunoștință cu următoarele trei fenomene:

1) *Fenomenul lui Koch,* Dacă se inoculează în peritoneul unui cobai bacili tuberculoși,—ganglionii mesenterici se inflamează, animalul slăbește și după 2 luni moare. Dar dacă acestui cobai, inoculat pe cale intra-peritoneală și deci infectat cu tuberculoză, i se inoculează subcutanat, la 3 săptămani după prima inoculare o cantitate de bacili tuberculoși, animalul nu mai răspunde ca la prima inoculare, ci într'un mod cu totul nou. In adevăr va apare imediat o ulcerațiune, care va ajunge la necroză și se va elimina. Această eliminare înseamnă de fapt eliminarea cantității de bacili tuberculoși noi introduși.

Prin urmare un animal infectat deja cu tuberculoză, dacă se reinfectează, caută să elimine cantitatea de bacili noi introduși ca pe un corp strein. Acesta este un fenomen foarte important și ne explică astăzi infecția în tuberculoză. Koch este acel ce a determinat întâi acest fenomen, însă aplicațiunea lui deabea astăzi se poate interpreta.

2) Un alt fenomen, aruncă o nouă lumină în infectarea tuberculoasă este *filtrațiunea*; cercetări recente și care se urmează încă, au demonstrat că bacilul tuberculos, deși, foarte mare pentru porii filtrului, totuși filtrează. Grație acestui fenomen s'a ajuns la concluzia că infecțiunea în tuberculoză e posibilă — nu numai cu bacili tuberculoși, dar și cu filtratul tuberculos. Experiențele făcute cu animale de laborator au arătat că e posibilă o transmisiune transplacentară a virusului filtrant tuberculos. Ne închipuim cât de radical se schimbă noțiunea necedității și a infecțiunei în tuberculoză.

3) *Fenomenul tuberculinei.* — Tuberculina este un extract glicerinat al unei culturi de bacili tuberculoși. Inoculată intrademic la om, servește ca mijloc de diagnostic. Aproape toți reacționăm la tuberculină, deoarece am fost infectați în copilărie, S'a observat că cei mai înaintați în tuberculoză, reacționează mai slab la tuberculină. Având aceste noțiuni, putem trece la expunerea concepțiunii actuale.

*

Un copil se naște în famile de indivizi sănătoși, pentru a'l feri de contaminare trebue oprit contactul cu oamenii streini despre sănătatea cărora nu suntem siguri. Dacă însă copilul se naște din părinți tuberculoși, afară de vaccinarea în primele zile, este indicată și izolarea complectă de părinți. Urmează a doua perioadă între 2—5 ani, când copilul se târâie pe jos, mâinile fiindu-i pline de murdărie în care pot fi și produse tuberculoase (supte, excremente). Contaminarea se va face pe calea tubului digestiv. Dar pentru infectare trebue o cantitate minimă de bacili tucerculoși cel puțin dublă decât la cobai (20—40); prin urmare se va infecta numai copilul ce vine continuu în contact cu tuberculoși.

In Polonia în orașele Lemberg și Cracovia s'a observat că turbeculoza externă (cutonată, lopus, scrofuloză, osoasă) e poate răspândită și la copiii evrei, iar mortalitatea în comparație cu copiii creștini, e mult mai mică. După o statistică de mortalitate turbeculosă, vedem 20,5 la 10,000 evrei și 64,5 la 10.000 creștini. Marphan un medic de copii. observând aceste fapte a emis legea că un individ care a suferit în copilărie de tuberculoză externă și a trecut de vârsta critică de 15 ani, nu va mai suferi nici odată de turbeculoză.

La adulți turbeculoza este văzută astfel: cândva (în copilărie) infectați fiind de turbeculoză, am rezistat după indiv d și după condițiile de trai: mai târziu ne reinfectăm și această reinfecție nu este decât fenomenul lui Koch Dacă individul a reacționat bine în copilărie, el va trăi fără pericol de contaminare; în caz contrar, date fiind și condițiile de miserie socială în care trăim în special în orașe, va veni reinfecția cu manifestări pulmonare (caverne) laringite tuberculoase și întreg cortegiu de cele mai diverse localisări.

*

In orașele noastre tuberculoza ecte foarte răspândită. Funcționarismul acut mărește continuu populația nevoiașă din orașe, care plătește impozitul lugubru acestui flagel social. în țara noastră sunt două elemente ce sporesc răspândirea tuberculozei: școala și armata. Un elev tuberculos în internat sau un soldat tuberculos în cazarmă este un periculos focar de contagiune.

Și este deprimantă constatarea, că nici un ministru din guvernele țării noastre, n'a ajuns la înțălegerea acestei stări alarmante. Un soldat tuberculos în loc ca să fie izolat într'un sanatoriu, e trimis acsă unde va mai infecta alți semeni nenorociți.

Suntem în plină perioadă de tubeiculoză și numai rezultatul vocinului BCG ne înseninează fruntea, întrezărind în orizont mai frumos.

V. B.

INSEMNĂRI

Maimuțăreală

(Continuare din pagina I-a

și scrisori de la Gogulică, un pachet de țigări „Intime R. M. S.“.

... Și, la five'o cloak, răsturnate în fundul canapelelor, dau drumul colacilor de fum... Se înecă, tușesc, le lăcrămează ochii, se frig, dar degeaba... Cum a trecut tusea, fata „modernă“ mai aprinde o țigară, și apoi alta...

Amețeală, vijiieli prin cap, gust rău în gură?.. Ce-are aface!

... Și, vorba ceia, macar de le-ar sta bine...

... Mi-aduc aminte, fără să vreau, de un dicton moldovenesc, auzit...

Cică:

— „Ce porți, Froso, țol pe cap?

— „... *Dacă-i moda!.. Ce se fac?*“.

Alexandru Pogonat

„OPINIA“
LITERARA ȘI ARTISTICA

(Continuare din pag. I-a)

relor autorului: Arill, Viața lui Disraeli, Bernard Quesnay, Climats, etc... Iar toate au în frunte, titlul: „Anii de ucenicie“. Prin urmare, André Maurois socoate că tot ce a scris până acum face parte din anii de ucenicie... Bună lecție de modestie pentru tinerii scriitori de pretutindeni, care se cred geniali dela primul lor volum.

Deosebire între sexe

— Tot ce aud, bărbaților le intră pe o ureche și le iese pe cealaltă.

— In schimb, femeilor le intră pe ambele urechi și le iese... prin gură!

„Viața Romînească“

bătrînă revistă ieșană, a apărut în număr dublu, cu material bogat și variat. Colaborează G. Ibrăileanu, Demostene Botez, Tudor Vianu, Lucia Mantu, Dragoș Protopopescu, Henriette Stahl, Mircea Mancaș, Octav Botez, Al. Rosetti, D. Popovici, George Lesnea, Laurențiu Preutescn, A. Otetea și alții.

In afară de studii, versuri și proză literară, revista cuprinde recenzii numeroase și interesante, spicuiri din reviste, mișcarea intelectuală în streinătate, etc.

Lista blocului anulată la Chișinău

Din Chișinău se anunță, că lista blocului muncitoresc și țărănesc, depusă alaltăeri la tribunalul Lapușna, a fost anulată de către președintele acestui tribunal.

Faptul a provocat vii nemulțumiri în sânul lucrătorilor și meseriașilor.

Teatrul Național
ORDINEA SPECTACOLELOR

Joi 6 Martie (în folosul săracilor) Periferie.

Sâmbătă 8 Martie mat. Niță, Nuță și Lăbuș și Pufușor și Mustăcioară seara Crimă și Pedeapsa.

Duminică 9 Martie mat. Noaptea Furtunoasă, seara Iluzia Fericirei.

Marți 11 Martie premieră Marșul Nupțial.

O crimă descoperită după opt ani

Un pensionar din Huși acuzat ca și-a ucis cumnata pentru a intra în posesia unei case

Huși 6.—In rândurile populațiunei locale a făcut oarecare senzație arestarea unui pensionar P. Munteanu, acuzat că în urmă cu opt ani ar fi aruncat într'o fântână pe cumnata sa, pentru a deveni succesorul unei proprietăți al acestei femei văduve de războiu.

Cum s'a descoperit faptul

In senzul celor arătate mai sus, a sosit zilele trecute un denunț la parchetul tribunalului Fălciu. S'au intreprins cercetări cari au condus la arestarea pensionarului, contra căruia mai mulți martori au depus defavorabil.

Li se impută că în urmă cu opt ani locuind în aceiași cutrte cu cumnata, a aruncat-o în fântână spre a scăpa de ea și a deveni posesorul unei case ce o făcuse danie. La acea dată cercetările autorităților au stabi it că e un caz de sinucidere, femeia fiind pelagroasă s'a aruncat în fântână.

La confirmare

Mandatul de arestare a venit spre confirmare la tribunalul Fălciu.

Ședința a fost prezidată de d. Mircea Sfat președinte titular.

Pensionarul a fost apărat de d-nii avocați: Mihai Chirițoiu decanul baroului și Ion E. Linde fost magistrat.

Reprezentantul parchetului a arătat că instrucția are nevoe să facă lumină în această afacere în care indiciile de vinovăție sunt prea evidente și grave.

Apărarea combate temeiurile procurorului, socotind că nu era cazul de a se lansa mandat de arestare pe baza unui denunț neintemeiat și a dispozițiilor unor martori dubioși.

Tribunalul, unindu-se cu concluziile apărării, a infirmat mandatul.

Cazul rămâne învăluit în mister

Parchetul a făcut apel la Camera de punere sub acuzare din Iași, care urmează a se pronunța.

Ceia-ce a făcut să planeze o serioasă prezumție contra invinuitului, este arătarea unor martori că femeia era suferindă la (paralitică) și n'a putut să părăsească patul spre a se arunca în fântână. Ar fi deci un caz de crimă și nu de sinucidere.

In lumea politică, denunțul este suspectat întrucât, d. Petre Munteanu este un membru devotat al partidului liberal, iar pe de altă parte, printre martorii care au depus în defavoarea lui s'ar găsi unii adversari personale.

Instrucția, care e în curs va stabili în curând tot adevărul și atunci se va putea ști dacă pensionarul este sau nu o victimă.

Leontin

Lucrările Parlamentului
5 Mart

CAMERA. — *D. Iosif Fischer* protestează contra modului cum se percep impozitele.

D. ministru *Madgearu* spune că nu există fiscalitate excesivă și că totul se mărginește la campania unor ziare interesate. Arată că se vor lua aspre măsuri contra celor ce răspândesc știri false.

D. I. Rădulescu crede că alarmismul este o manevră a opoziției, acum, în preajma alegerilor comunale.

LA SENAT s'a votat legea pentru facerea recensământului general al populației.

INFORMAȚIUNI

x *Siguranța din București a constatat că în Capitală și în țară circulă însemnate cantități de dolari falșificați.*

x D. ing. Hoisescu, directorul ministerial al Moldovei, și-a amânat sosirea în localitate, fiind reținut în Capitală.

x *Sinucidere.*— Tânărul D-tru Cerchez, în etate de 24 ani, din Valea Rea-Bacău, fiind tuberculos în ultimul grad, s'a sinucis, tăindu-și gâtul cu un briciu.

x Din cauze neprevăzute, Balul anual în folosul Spitalului de copii „Dr. L. Ghelerter“ anunțat pentru Sâmbătă 8 Martie la Sfatul Negustoresc, se amână, data se va anunța ulterior.

x Aseară a avut loc o întrunire național-țărănistă în Tatarași, la care au vorbit d-nii deputați Rang și Herovanu, d. Cananău, Movileanu și Baltă.

Parlamentarii au promis tot sprijinul administrației comunale.

x Astăzi dimineața legiunea de jandarmi a înaintat parchetului pe ind vizii Agafiție Gh. și Manole Ion, autorii unui atac banditesc comis în județul nostru.

x Un incendiu a izbucnit astă noapte la casa locuitorului Vasile Apetrechioaiei din Movileni-Iași.

Focul a luat naștere de la coșul casei.

x Locuitorul I. Barbu din com. Scobinți-Iași, a donat primăriei de acolo un teren, pentru construirea unui local de școală.

LA CERCUL MILITAR
IN SEARA DE 15 MART, VA AVEA LOC
MARELE BAL
COSTUMAT, MASCAT ȘI NEMASCAT
AL GRUPULUI DE AVIAȚIE MILITARĂ DIN IAȘI
PRINTRE ATRACȚIILE PREGĂTITE, SE VA REMARCA
TAVERNA JAPONEZĂ

x Ieri după amiază a avut loc la d. Cananău acasă o consfătuire a candidaților evrei de pe lista guvernamentală.

S'a luat măsuri în vederea intensificărei campaniei electorale printre populația evreiască.

x **Urne cu fund dublu.** — Data alegerilor comunale fiind foarte apropriată s'au început iarăși pregătirea gheretelor și a urnelor pentru secțiile de votare.

Cu acest prilej, s'a făcut o descoperire interesantă, la atelierele primăriei unde se găseau urnele.

Din cele 24 urne, care au fost întrebuințate la trecutele alegeri comunale, s'a constatat că 12 aveau funduri duble.

CONTROL CETĂȚENESC

în legătură cu Casa Autonomă a Construcțiilor

(Continuarea din pag. I-a)

lui romîn. Intr'o anchetă, pe care am făcut'o anul trecut și publicat în coloanele acestui ziar, am putut dovedi rolul covârșitor pe care-l are locuința, în desvoltarea unui popor.

Franța a inaugurat o politică a locuinței, în urma campaniei energice pe care au dus'o instituțiile de higienă publică prin reprezentanții ei, precum și a organizațiilor muncitorești; în urma acestei campanii a eșit legea Loucheur, care împacă în mod mulțumitor rezolvirea crizei locuințelor în Franța, cu tendințele capitaliste de întreprinderi de construcții Loucheur.

Sunt cunoscute tuturor, sforțările pe cari le fac toate țările civilizate din centrul Europei pentru desăvârșirea acestei opere, în fruntea cărora republica socialistă a Vienei a atins apogeul în ce privește convenabilitatea, confortul, est tica și higiena locuinței. Partidul social-democrat al Vienei este de neînvins acolo, numai din cauza fericitei aplicări a principiului său în chestiunea locuințelor.

Dacă regimul lui Mussolini se menține în Italia, și dacă mai are după un deceniu de dictatură sîngeroasă, puțină popularitate în orașele populare muncitoare, este tot mulțumită inteligenței activității a regimului Mussolinian în chestiunea locuințelor.

Planul de socializare a Rusiei-Sovietice, de 5 ani, în care s'au afectat miliarde de dolari de către guvernul sovietic numai în construcții colective în jurul centrelor industriale, este primul pas pe care-l consideră Sovietele, că-l fac spre socializarea totală.

*

Exceptând Italia și Rusia unde inițiativa vine din partea statului, observăm că politica locuințelor în toată lumea a fost dusă de către maseie interesate. Inițiativa statului acolo poate reuși numai, unde guvernanții își iau complecta răspundere a acțiunei lor; deci exercită și cel mai interesat control. In țările cu sistem parlamentar guvernele neavînd răspundere directă, inițiativele la ori și cât de folositoare și bine venite ar fi, nu pot avea șansa de reușită atâta timp cât acei interesați nu sunt antrenați.

Casa autonomă a construcțiilor, este pentru orășeni, de o importanță covârșitoare; dacă poate suferi o comparație, este aceia a *Casei asigurărilor sociale.* Această instituție este de asemenea creiată de către stat, și nu are o funcționare fericită tocmai din cauză că în conducerea ei nu a fost antrenată massa interesată în buna funcționare a ei. Centrala cooperativelor din țara Romînească, are o activitate care lasă de dorit tot din acest motiv. Toate legile de proteguire a muncei și a ori cărei activități cetățenești sunt neglijate și neavenite pentru populația, tot din același motiv. Casa autonomă a constucțiilor, tinde să aibă soarta tuturor legilor și a instituțiilor enumerate mai sus, dacă orășenii nu o vor sprijini, controla și pretinde.

D-rul Lupu când a fost ministru al Muncei, a dotat această casă cu 100 milioane de lei. Au trecut aproape 2 ani de zile și de soarta lor nu se știe. Se știe însă că, câte-va sute de funcționari superiori din București și-au clădit vile foarte elegante cu banii căpătați de la stat, cu o dobândă de 2 jum. la sută. Vestitul proces al terenurilor Casei Muncei din București, precum și revoltătoarea întrebuințare a fondurilor acestei case, este cea mai crasă dovadă, până unde poate duce spiritul de protecțiune și politicianism instaurat în instituțiile de folos public organizate de stat, ca rezultat cetățenești.

Casa aut... lor, este a ce... păziți-o!

L.

FAPTE DIVERSE

IMPRESIONANTĂ NENOROCIRE IN STR. ŞTEFAN CEL MARE

UN LUCRĂTOR CURENTAT CADE DE PE ACOPERIŞ

O impresionantă nenorocire s'a întâmplat ieri după amiază în centrul oraşului.

Lucrătorul Vasile Olteanu se suise pe acoperişul casei din str. Ştefan cel Mare 11, pentru a lega o sârmă electrică cu firul locuinţei d-lui Fişer Iosupescu.

La un moment dat însă dintr'o nebăgare de seamă, Olteanu a fost puternic curentat şi a căzut de pe acoperiş, rănindu-se grav.

Cu „Salvarea", victima a fost transportată la spitalul Sf. Spiridon unde s'a constatat că starea lucrătorului inspiră serioase îngrijorări.

Atacul dela podul Bahluiului

D. Mihai Galiţa din str. Nicolina 65, a reclamat poliţiei că aseară pe când trecea pe podul de peste Bahlui, a fost atacatde un anume Blanaru din str. Gârlei 2, care i-a aplicat câteva lovituri şi l'a trântit jos.

Locuinţă devalizată

Un îndrăzneţ furt s'a săvârşit astă noapte la locuinţa d-lui Const. Busuioc din str. Gusti No. 3.

Răufăcătorii introducându-se înăuntru, au devalizat locuinţa luând lucrurile mai de valoare, între care întreaga îmbrăcăminte.

Se fac cercetări.

— Un alt furt prin spargere s'a săvârşit în piaţa Halei la ghereta d-lui Ilie Bercovici.

Hoţii au luat o sumă de bani şi diferite fructe.

Jaf prin grant

Un jaf prin grant s'a comis aseară în gară, cu prilejul plecării recruţilor la diferite unităţi militare.

Cunoscutul pungaş de buzunare Dumitru Silişteanu, observând că recrutul Drăguş Grigore, originar din Orhei, avea asupra sa o sumă de bani, i-a cerut să-i arăte actele şi i-a sustras banii, punându-i în loc nişte hârtii.

Muncitoreşti

Ieri în timp ce în faţa Palatului de Justiţie se adunaseră comuniştii pentru a depune lista, a fost arestat muncitorul Romaşcanu pentru propagandă subversivă. Rep.

I. P. S. S. Mitropolitul Pimen

viziteaza Palestina

I. P. S. S. Mitropolitul Nectarie al Bucovinei, a înştiinţat Mitropolia noastră că a organizat o excursie la Erusalim la sfântul mormânt, care va avea loc în zilele de Paşte.

Până în prezent câţiva preoţi din localitate cât şi din alte parohii din Eparhia noastră, au anunţat pe înaltul Chiriarh al Bucovinei că sunt şi ei de acord să viziteze ţara sfântă.

Dacă starea sănătăţei I. P. S. S. Mitropolitului Pimen îi va permite, se prea poate să întovărăşească şi Chiriarhul Moldovei pe excursionişti, la Erusalim.

Chestia azimei

Comunitatea evreiască din Bacău fixase preţul de 26 lei pentru kgr. de azimă. Dar populaţia israelită a intervenit la primărie şi a obţinut reducerea preţului la 18 lei.

La Iaşi, evreii nevoiaşi au intervenit mai de mult la primărie şi au obţinut promisiunea că nu se va face speculă cu azima.

Iată însă că d. Ilie Mendelsohn a fixat kgr. de azimă la 24 lei, plus o sumă de taxe. E profund nedrept ca omul nevoiaş să plătească un preţ exagerat şi egal cu bogătaşul.

Macar din tactică electorală, d. Cananau ar trebui să intervie pentru ieftenirea azimei. Iar nevoile bugetare ale Comunităţii, pot fi realizate prin supra-taxe aplicate celor bogaţi.

INFORMAŢIUNI

x *Ministerul de Finanţe a dat un comunicat în care dezminte că Administraţiile Financiare ar fi suspendat plăţile.*

Şi totuşi, Administraţiile Financiare nu mai achită ordonanţele, arătând că au ordin să nu mai facă plăţi, până la noui dispoziţiuni.

x **O ripostă spirituală.**— Într'un cerc de prieteni, d. Laurenţiu Pilat, liberal; d-nii Rang şi Alfons Herovanu, deputaţi naţionali-ţărănişti.

Iată că soseşte d. Musceleanu, fruntaş lupist.

— „Un lupist, iată o adevărată raritate", zise d. Pilat.

— „E drept, a ripostat d. Musceleanu, pentru că valorile sunt rare".

Riposta a fost viu aplaudată.

x **Şcoalele nu învaţă Sâmbătă.** — *Mitropolia noastră a intervenit la Ministerul instrucţiei şi cultelor, ca Sâmbătă 8 crt. toate cursurile şcolare să fie suspendate, pentruca elevii să-şi mărturisească în acea zi pacatele.*

Astăzi dimineaţă a venit la Mitropolie o circulară de la minister prin care se răspunde că cursurile vor fi suspendate Sâmbătă 8 Martie.

x Partidele de opoziţie, constatând că foarte mulţi cetăţeni nu şi-au ridicat încă cărţile de alegator, au hotărât să facă o întinsă propaganda pe această chestie, îndemnând pe cetăţeni să-şi ridice cărţile şi atrăgându-le atenţia că în ultimele zile distribuţia cărţilor se va face cu mult mai multă anevoinţă.

x Tribunalul de Huşi a confirmat ieri mandatul de arestare al casierului gării Crasna, d. Pavel Cazacov, acuzat de falşuri şi delapidare.

Casierul a făcut apel contra canfirmării.

Complectaţi din timp
BONURILE care VĂ LIPSESC
la librăria SOCEC
şi la toate chioşcurile de ziare

x **Sportive.**—Ieri după amiază a avut loc un antrenament de football al echipei „Concordia".

Duminică după amiază va avea loc primul match amical de football între „Concordia" şi „Liceul Internat".

x *Serata-literară* urmată de dans, organizată de Cercul Cultural „Ronetti-Roman", va avea loc Duminică 9 Martie a. c. ora 9 seara în saloanele Sfatului Negustoresc. Apreciata orchestră *Tauster* va executa întreg programul muzical.

Cele mai frumoase surprize vor fi oferite publicului.

x *Comisia de disciplină a cefereului* a judecat pe şeful de gară Gh. Ichim din staţia Ghibertani,— acuzat de lipsa câtorva zeci de mii lei din cassă.

Banii au fost puşi la loc imediat după constatarea lipsei. Comisia l-a pedepsit cu 8 luni suspendare şi 2 ani întârziere de la înaintare.

x *Mâine fiind prima Vinere din postul mare, orice spectacol este suspendat.*

Deasemeni muzicile nu vor cânta.

x TRIBUNALUL a declarat ieri în faliment pe mecanicul Gh. Popescu, azi stabilit în Bălţi; pe comerciantul cerealist Alter Nusem Beer din Păcurari şi pe manufacturistul S. Feldman.

In concordatul cerut de d-nul Herşcu Laufer, proprietarul hotelului Binder, Curtea de apel a admis o contra-expertiză a registrelor, numind ca expert pe d. Florescu, ad-tor financiar.

x **O anchetă** se face la inspectoratul local zootechnic. De două zile se află în localitate d. inspector general administrativ Vasiliu Ioan. D-sa cercetează un denunţ făcut încă astă vară, cum că la abatorul local s'ar fi comis unele nereguli. Au fost ascultaţi numeroşi funcţionari ai abatorului.

In cursul zilei de azi s'au luat declaraţii mai multor comercianţi engrosişti de vite din Abator.

Abonaţii ziarului „Opinia", participă la premii, fără să mai fie obligaţi a detaşa bonurile de premii.

x Averescanii din localitate vor lansa un manifest prin care vor arăta că nu iau parte la alegrile municipale şi vor cere prietinilor să-şi anuleze voturile.

x In şedinţa de mâine a comitetului local de revizuire, se va judeca contestaţiunea făcută de către d. Leon Sepelinski, fruntaş liberal, contra constituirei consiliului judeţean de Neamţ.

x Pentru *Vineri 7 Martie 1930 ora 6 p. m.*, sunt convocaţi d-nii membrii ai consiliului de administraţie a soc. **Cooperativa „Căminul Ideal"**, în localul redacţiei ziarului „Opinia".

La ordinea zilei: relaţiunile cu casa autonomă a construcţiilor, congresul cooperativelor, adunarea generală a cooperativei şi alte diverse.

x Cercul de studii francese „Jules Michelet" anunţă obişnuita şedinţă săptămânală pentru Joi 6 Martie la orele 8 jum. seara în Aula Universităţei D. Prof. N. Şerban va arăta proecţiuni din Franţa însoţite de explicaţii. D. I. Dimulescu va vorbi despre „Doctrina estetică a lui Brunetière".

x Doctorul **BRENER** *specialist mamoş*, boli de femei, consultaţii de la 2 până la 4 p. m.

x *Asociaţia culturală* a femeilor evreice, invită membrele şi publicul la conferinţa d-ui S. Pinsky, care va vorbi despre scriitoarea şi poeta Else Lasker Schüler, Sâmbătă 8 Martie ora 5 la loja B'nei Brith.

x D. prof. M. Jacotă, preşedintele comisiunei interimare judeţene, a început alcatuirea planului de lucrări la şoselele judeţului nostru, care lucrari urmează să fie efectuate în cursul anului acesta.

x **Consiliul de război** în şedinţa de azi dimineaţă, a condamnat la 2 luni închisoare pe soldatul Cozmenco Isidor din reg. 37 inf. acuzat de dezertare repetată şi risipă de efecte. Pedeapsa a fost contopită cu o altă pedeapsă anterioară de 5 luni tot pentru acelaş fapt.

Tot pentru dezertare a fost condamnat ieri la 1 an închisoare soldatul Roman Ioan din reg. 37 inf. originar din Lungani-Iaşi; şi a fost achitat soldatul Schwab Ernst din reg. 14 inf.

x **Plata salariilor.**— *Directoratul local* a fost înştiinţat astăzi dimineaţa că ministerul de finanţe a pus la dispoziţia administraţiilor financiere sumele necesare pentru plata salariilor, soldelor şi pensiilor, tuturor slujbaşilor instituţiunelor publice din cuprinsul regionalei Moldovei, pe prima decadă a lunei Martie.

x *Conferinţă* Duminică 9 Martie a. c. ora 5 p. m. D-nu Profesor Dr. Hurmuzescu de la Universitate din Bucureşti, va conferenţia în Aula Universităţii în folosul filialei *Societăţii pentru profilaxia tuberculosei.*

Subiectul: Cum preţuia matematicianul filosof Henri Poincare pe poetul filosof Sully Prudhamme. Toţi intelectualii ieşeni sînt rugaţi să asiste. Bilete se găsesc la intrare.

x Ieri s'au întors în localitate studenţii ieşeni care au participat la congresul studenţesc de la Praga.

x Poliţia a înaintat astăzi Parchetului pe femeia Maria Iorga, prinsă în flagrant delict de furt.

ECOURI

— Aflăm cu plăcere că soţia d-lui I. Balaban a dat naştere unei drăgălaşe fetiţe, care a primit numele de Marichen.

Vechiul magazin „GHEMUL ROŞ"
Depozitul Central de Ciorapi
Centrala Iaşi, strada Cuza-Vodă No. 50
Sucursala „ „ I. C. Brătianu No. 189
care vinde cel mai eftin în Iaşi
A pus în vânzare *transporturi mari de pânzeturi* pentru Lingerie de damă şi anume:
Opal imprimat, ultima creaţiune Parisiană, Toile Tarare, Pouplinuri, etc.
Pânză, lăţimi speciale pentru cerceafuri.
Atenţiune! *Prosoape plusate* calitate *superioară* Lei 90 bucata.

VÂNZĂRI şi INCHIRIERI

DE INCHIRIAT 5 camere, antre, atenanse, apă, electricitate, sonerie, grădiniţă. Strada Zlataust 19 (Ghica-Vodă).

LOCUINŢĂ în centru, compusă din două odăi mici şi bucătărie se caută spre închiriere. A se adresa la ziar sub M.

DE INCHIRIAT în strada Asaki No. 6, apartament mobilat sau nemobilat compus din trei camere antret, camară şi eventual bucătărie, libere imediat. Vizibil între orele 12—3 p. m.

De Inchiriat
un apartament la etaj compus din 10 camere mari cu două balcoane în strada Ştefan cel Mare 4.
A se adresa la proprietar în curte.

DE INCHIRIAT
un apartament compus din 6 camere, baie, camară rece, odaie p. servitori, closet, camară de lemne şi beciu, în str. V. Conta No. 9.
A se adresa la d. avocat C. Diamant între 8—10 dim. şi 6—8 seara.

DE INCHIRIAT eventual DE VÂNZARE un apartament compus din 5 camere, o bucătărie, situat în strada Zugravilor No. 14, liber de Sft. Gheorghe; a se adresa la Magazinul Englez str. Lăpuşneanu No. 39.

DE INCHIRIAT şi de VÂNZARE imobilul din strada Măracineanu No. 30 lângă spitalul Paşcanu, bun pentru o crâşmă şi pentru locuinţe ieftine, sau pentru o fabrică, având teren mult, apă şi lumină lângă imobil. Informaţiuni şi *combinaţiuni* la Moise Caner Meier, str. Socola 44, Iaşi.

DE VÂNZARE liber imediat — imobilul din str. V. Conta No. 18 compus din 6 camere, instalaţie de baie, sobe de teracotă, bucătărie, cameră de servitori, avantaje de plată.
A se adresa proprietarului, Avocat Petrescu.

DE VÂNZARE: o vie în întindere de 2 Hectare, în plin rod, situată în Iaşi, având casă cu 6 camere şi subsol pentru proprietar, casă pentru vier şi atenanse.
Adresa: C. Rain, Uzina Electrică şi Eternitate 41.

DE VÂNZARE lemne de construcţie, ştejar şi ulm. A se adresa la via din cotuna „Doi peri" proprietatea Giurcăneanu.

De Inchiriat
Un apartament compus din 4 camere, antret, bucătărie, cameră eventual pentru bae, subsol pentru lemne, *libere imediat*, situat în strada I. C. Brăteanu No. 193, intrarea prin strada Lăpuşneanu No. 25.
*
Una prăvălie, una cameră alăturată şi una încăpere spaţioasă în subsol.
A se adresa la Conteciosul Băncii Dacia.

Parcele! Parcele!
Cu 15 mii lei puteţi deveni proprietarul unui teren pentru construcţie şi gospodărie, de 1000 m. p. la bariera Păcurari pe locul zis „La Sitaru". Teren sănătos, la 3 minute de tramvai şi Toma Cozma.
Apă, lumină, piaţă, şcoală în apropiere.
Se vinde orice suprafaţă cu 15 şi 25 lei metrul pătrat, începând de la 500 metrii. Plata şi în rate. Pentru planul de parcelare şi informaţiuni:
A se adresa între 7-9 seara d-lui Inginer Schleier, Păcurari 21

Alte încadrări de funcţionari

la Administraţia Financiară-Iaşi

La administraţia financiară din localitatate, în afară de funcţionarii încadraţi, anunţaţi într'un număr anterior, au mai fost incadraţi următorii:

Şefi de serviciu *cl. III-a:* V. Gavrilescu şi V. Buznea.

Şefi de secţie *cl. I-a:* Dumitru Duduica şi I. Corbu; *cl. II-a:* V. Dumitriu şi Nastase Alexandrescu; *cl. III-a:* G. Dumitriu, Gr. Melinte şi Petre Răsuceanu.

Sub-şefi de secţie *cl. I-a:* Penel B. C. Gh. Arghir, Ioan Dumitriu, Elena Voicu; C. T. Dunea, Gh. Vintea, Maria Nemţeanu; *cl. II:* Georgeta Gavrilescu, C. Niculescu, Ecat. Tihoniuc, Gh. Stoleru.

Impiegaţi *cl. I-a*: Elena Agapi şi Ana Sîrbu; *cl. II-a* Cornelia Kiper, N. Barbu, Gh. Grădinaru, Maria Diamandi, Teohil Celan, C. Harangea şi Spiridon Brăila; *cl. III-a* V. Stolniceanu şi Ivanicof Vichenţie.

Impiegaţi stagiar: Ion Vatmanu, I. Tihoniuc, Filaret Munteanu, Pericle Mărculescu, Mihail Alexandrescu, Ruxandra Dumitriu, C. Dumitriu, M. Vasiliu, Maria Popovici. Eugen Ionescu, Elena Vicol.

Au fost trecuţi în cadrul auxiliar următorii impiegaţi stagiari: Mihail Oescu; Mihail Gh., Iacob, Lucreţia Grădinaru.

Perceptori de agenţie *clasa I-a* Sebastian Dumitru; *cl II-a*: Dologangiu C.; Gaidargiu Mihail, Turcuieţu I. P., Gheorghiu Niculae, Mohoreanu Gh.

Perceptori de agenţie provizori *cl. II* Vorobchievici V., Vasiliu Ioan, Dobru Emil, Ciacovschi A., Trusch Ioan, Rusu Dumitru, Tăraboiu P., Pintilie G., Onofrei G. T., Petrişor Ioan, Moroseni I., Ciobanu V., Roşu G. Dumiţu, Mihalache I. şi Molea Vasile.

Controlori şefi I. Simion, E. Stoianovici, Ionescu.

Controlor financiar *cl. I* Petrescu Florea.

Controlori fiscali *cl. I* Nedelcu Ilie; *cl. II* Culincu I. şi Barjoianu Victor.

Incadrările continuă.

Au dispărut doi copii

şi se crede că au fost răpiţi de ţigani

O dispariţie în împrejurări misterioase, a doui copii din judeţul nostru, a fost adusă la cunoştinţa autorităţilor.

Locuitorii Popa Gh. şi Damian Vasile s'au prezentat postului de jandarmi din Costuleni-Iaşi reclamând că de câteva zile le-au dispărut de acasă doi copii Popa Ion în vârstă de 12 ani şi Petru Damian în vârstă de 9 ani.

Jandarmii au început imediat cercetările îndreptându-şi atenţia asupra unui singur fapt:

Odată cu primele zile mai călduroase, s'a stabilit pe un şes din marginea comunei Costuleni o şatră de ţigani.

Locuitorii ai căror copii au dispărut, susţin că ţiganii au plecat chiar în ziua de când lipsesc copii de acasă.

S'a dispus imediat urmărirea ţiganilor care se pare că s'au stabilit acum într'o comună vecină.

Ancheta continuă. Vl.

PROCESUL MUNCITORILOR

Blocul muncitoresc n'a putut depune lista pentru alegerile municipale

Tribunalul secţia II, sub preşedinţia d-lui Wincler, a judecat ieri procesul celor 20 de muncitori arestaţi cu ocazia incidentelor de Duminică şi care sunt daţi în judecată pentru contravenţie la legea liniştei publice şi pentru ultraj cu lovire.

După respingerea unui incident de amânare, s'a luat interogatorul care a relatat că au fost mereu hărţuiţi de poliţie, cu toate că li s'a dat voie să depue listă la alegerile municipale. Muncitorii n'au bătut pe nimeni, n'au manifestat; din contra, au fost bătuţi pînă la singe.

Poliţiştii şi jandarmii arată însă că ei au fost atacaţi, dar n'au pututut identifica pe agresori.

Cererea unei anchete pentru a se stabili că muncitorii sunt terorizaţi în închisoare, a fost respinsă pe motiv că ea trebue adresată organelor competinte.

Cererea unei expertize medicale, spre a stabili că muncitorii au fost maltrataţi la poliţie, a fost admisă, cu toată opunerea parchetului. S'a dispus ca medicul legist să se transporte la închisoare, pentru a examina pe aceştia.

De notat că procesul s'a judecat cu uşile închise, neprimindu-se în instanţă nici pe avocaţi, nici pe reprezentanţii presei. In jurul palatului a fost aşezat un cordon de soldaţi, cu ordine exprese de a nu lăsa pe nimeni să intre, iar al doilea cordon a fost aşezat în faţa secţiei II-a.

*

Un mare număr de muncitori a venit ieri după amează la Palatul de Justiţie, pentru a complecta lista Blocului muncitoresc şi ţărănesc.

Se ştie că Blocul a depus Luni numai capul de listă: d. Ştefan Constantiniu lemnar din str. Stejar. Cum preşedintele biroului central electoral d. prim preşedinte Wincler era ocupat cu judecarea la secţia II a procesului comuniştilor şi cum muncitorii n'au fost lăsaţi sa treacă cordonul militar postat în jurul Palatului, preşedintele biroului electoral a dat dispoziţia ce muncitorii să fie aduşi în grupe de câte şase, pentru a susţine lista.

Muncitorii însă nu au mai depus lista din care cauză ea a fost anulată, ieri fiind ultima zi de depunere.

S'a redactat o moţiune — prin care se protestează contra îndepertarii dela exercitarea drepturilor garantate de Constituţie.

Moţiune a fost semnată de un grup de intelectuali şi muncitori.

Ea a fost predată de o delegaţie compusă din scriitoarea Zoie Frunza şi d. Balaban, d-lui preşedinte al biroului central electoral.

x Terminîndu-se instrucţia incidentelor din str. Socola, între un grup de muncitori şi trei soldaţi de la regimentul C. F. R., cei patru muncitori evrei Volg Bercovici, Buyum Strul, S. Goldştein şi Leivi Moisi, au fost puşi aseară în libertate.

România
Corpul Portăreilor Tribunalul Iaşi
PUBLICAŢIUNE No. 46
Anul 1930 luna Ianuarie 27

Se publică spre cunoştinţa generală că conform ordonanţei Trib. Iaşi, secţia III-a No. 436 | 930 se va vinde prin licitaţie publică în ziua de 15 Martie 1930 ora 10 a. m. averea mobilă gajată de către Dl. I. Ştefănescu, vizată de Ad-ţia Financiară Iaşi la No. 60629 | 929 şi transcrisă în registrul de gajuri la Trib. Iaşi s. 3-a la No. 489 | 929 la pretenţia D-lui Constantin Verner, avere compusă din: 8 bucăţi pălării pluş, 25 bucăţi pălării epuraş, 4 bucăţi pălării tari Haden, 2 bucăţi pălării tari Holban, 7 bucăţi pălării tari Holban, 20 bucăţi pălării fetru, 14 bucaţi cămaşi zefir olandă, 12 bucăţi cămaşi zefir olandă, 20 bucăţi cămaşi albe, 3 perechi pantofi gri, 4 perechi pantofi lac, 2 perechi pantofi m. şirete, 3 perechi pantofi barete.

Vânzarea se va face în Iaşi stradela Armeană No. 8 la domiciliul creditorului Constantin Verner pe bani gata şi în asistenţa grefierului respectiv.

Şef Portărel, Stănescu

De arendat

următoarele vii:

1). Via dela Copou a d-lui Colonel Sturza; 14 ha. viţă pe rod, pusă la spalier, cu livadă, cramă şi casă.

2). Via din Comarna a d-lui Gh. a Costăcheoaei, 5 ha. viţă pe al 7-a an de rod, fără lipsuri, livadă şi fânaţ, casă şi cramă.

3). Via din Vişan, a d-lui Vlad 2 Ha. de viţă, pământ de arătură, cu livadă, casă şi cramă.

Doritorii se vor adresa în str. Trei Erarhi No. 4.

Licitaţie

Direcţiunea şcoalei de Meseril „V-le Mălinescu" Iaşi str. Lascar Catargiu No. 23, urmând să procure: pâine, coloniale, diverse materiale, furnituri de cancelarie, medicamente şi zarzavaturi necesare internatului pe anul 1930 şi neprezintându-se licitatori în ziua de 28 Februarie, amânăm licitaţia pentru ziua de 8 Martie a. c. ora 10 dimineaţă.

Furnizorii cari d[illegible] cure aceste artic[illegible] se prezinta pe [illegible] la cancelaria a[illegible] tru a lua cun[illegible] sarcini şi a d[illegible]

ULTIMA ORĂ

Intelectualii se revoltă contra fiscului

Farmaciştii închid prăvăliile--Avocaţii au început să declare greva

Bucureşti 6. — In localul Asociaţiei medicilor, s'au întrunit aseară delegaţi ai medicilor, inginerilor, arhitecţilor şi avocaţilor şi au votat o moţiune, prin care protestează vehement contra impunerilor arbitrare.

Ei cer să fie îndepărtaţi funcţionarii fiscali, care au făcut impuneri fanteziste, nesocotind prevederile legii.

Delegaţiile de intelectuali au hotărît să ducă mai departe lupta solidară, pentru a rezista apăsării fiscului ce tinde să distrugă economia personală şi condiţiunile de propăşire obştească.

Consfătuirile vor continua şi se vor face noui demersuri energice la guvern.

Greva farmaciştilor

O delegaţie de farmacişti s'a prezintat aseară d-lui ministru de finanţe şi i-a arătat că felul cum se fac impunerile fiscale, înseamnă o paralizare totală a comerţului de farmacie.

Farmaciştii, din cauza impozitelor severe, s'ar vedea siliţi să urce enorm preţurile medicamentelor, ceiace ar lovi în publicul suferind şi ar primejdui sănătatea oamenilor.

D. Madgearu a răspuns că a dat instrucţiuni ca impunerile să se facă cu dreptate; dar farmaciştii n'au dreptul să se plângă, deoarece totdeauna câştigurile lor au fost exagerat de mari, în dauna publicului suferind.

Farmaciştii au plecat nemulţumiţi dela minister şi au hotărât să redacteze un protest energic. Iar ca manifestaţiune de protestare, vor închide farmaciile pe jumătate de zi. Dacă nu vor fi satisfăcuţi, vor închide a doua oară farmaciile pe timp de 24 ore, lăsând numai câteva de serviciu.

Un barou în grevă

P. Neamţ 6. — Ca un act de protest contra impunerilor fiscale exagerate, avocaţii baroului de Neamţ au declarat greva şi au părăsit ieri instanţele judiciare. Procesele nu s'au putut judeca. Avocaţii au trimis un protest telegrafic la ministerul de finanţe.

Sinuciderea unui negustor

Oradea 6.— Cunoscutul comerciant din Capitală d. Max Eger, sosind la Oradea, s'a închis într'o cameră dela hotel Metropol şi s'a sinucis trăgându-şi un foc de revolver în tâmplă.

Nefericitul a lăsat o scrisoare în care spune că actul disperat se datoreşte jenei financiare.

MANIFESTAŢIILE COMUNISTE

PREGĂTITE PENTRU ASTĂZI

Arestări la Chişinău şi în Bucureşti

Chişinău 6.— Poliţia a arestat aseară pe numitul Faierstein, curier comunist venit din Bucureşti în scopul de a pregăti manifestaţiunile pentru ziua de 6 Mart. Deasemenea au fost arestaţi şase dintre conducătorii comuniştilor basarabeni.

*

Bucureşti 6. — Poliţia a confiscat numeroase manifeste comuniste, prin care muncitori erau îndemnaţi să se adune astăzi în grupuri pentru a manifesta la palatul regal şi la ministerul de interne. Intregul aparat poliţienesc a fost concentrat la chestura poliţiei.

*

New-York 6. — In toate oraşele din Statele-Unite s'au luat măsuri riguroase pentru zădărnicirea manifestaţiilor comuniste. Poliţia a descoperit un plan de atentate contra Casei Albe, contra preşedintelui Hoover, contra Primăriei din New-York şi contra mai multor personalităţi financiare.

ULTIMELE DESCOPERIRI

în spionajul sovietic

Se pregăteşte o lege aspră contra spionajului

Bucureşti 6.— Spionul Belov a făcut noui mărturisiri. El a declarat că aducea dela G. P. U. din Rusia, bani şi instrucţiuni pentru comuniştii din România şi străinătate.

Belov pare liniştit şi îşi aşteaptă condamnarea pedeapsa. In prezent el îşi scrie povestea vieţii. Peste câteva zile va fi judecat de consiliul de război.

*

Ploeşti 6.—Femeia Raia Drapin, conducătoarea bandei teroriste care a organizat atentatul asupra trenului Iaşi—Bucureşti, refuză să facă mărturisiri.

Poliţia a arestat şi pe amantul ei, basarabeanul Gr. Divascievici, care deasemenea nu vrea să vorbească.

Asupra lui însă s'a găsit o cheie franţuzească, la fel cu aceia descoperită pe linia ferată dela locul nenorocirii de lângă Brazi.

In semn de protest, Raia Drapin a declarat greva foamei şi a setei.

*

Bucureşti 6.—Guvernul pregăteşte o lege impotriva spionajului. Pedepsile vor fi înăsprite; minimum de pedeapsă pentru încercarea de spionaj va fi zece ani închisoare.

Un protest la primărie

contra felului cum se distribue cărţile de alegător

O delegaţie de cetăţeni în frunte cu d-nii George Brăteanu şi C. Toma şi urmată de un însemnat număr de alegători, s'a prezentat astăzi dimineaţă la primărie, protestând contra faptului că unii cetăţeni îşi găsesc cărţile de alegător eliberate altora şi sunt lipsiţi astfel de dreptul de vot.

Fruntaşii liberali au protestat şi contra faptului că se împart cărţile de alegător la primărie şi nu la judecătorii, în contormitate cu legea.

D. Cananău a răspuns că va dispune să se elibereze duplicate pentru cărţile de alegător lipsă Iar cărţile se împart la primărie în urma unei dispoziţii a Ministerului de Interne.

D. Cananău a mai aprobat ca liberalii să-şi desemneze patru avocaţi care să asiste la împărţirea cărţilor.

Intre timp în sala mare au avut loc discuţii mai violente între câţiva liberali şi funcţionarii care împărţeau cărţile. Dar toate neînţelegerile s'au aplan...

ORA 3

CUM S'A DESFACUT LOGODNA DOMNIŢEI

VIAŢA SCANDALOASĂ A CONTELUI HOCHBERG

Bucureşti 6.— D. Grigorcea care s'a reîntors dela Pless, a adus o scrisoare din partea contelui Hochberg, prin care acesta se consideră deslogodit. Această scrisoare a fost predată d-lui Iuliu Maniu.

Totodată d. Grigorcea a mai adus o colecţie bogată de documente cu privire la viaţa contelui Hochberg. Documentele acestea vor fi înmânate Inaltei Regenţe.

In cursul zilei de astăzi, guvernul va da un comunicat, anunţând oficial desfacerea logodnei princiare.

*

Ziarul „Facla", în legătură cu această chestiune, spune că ruperea logodnei s'a produs, din pricină că, precum s'a anunţat şi se ştie de către toţi, contele Hochberg a avut un proces scandalos şi a suferit o condamnare penală. Imediat ce s'a aflat despre aceasta, Casa Regală a hotărât desfacerea logodnei.

Deasemenea contele Hochberg, cât timp a stat în Romînia, a avut atitudini penibile. El a plecat din Bucureşti fără a achita pe furnizorii Palatului, toate plăţile trebuind să le execute Casa Regală.

Vina principală ar fi a d-lui Hiotu, ministrul palatului, care va fi îndepărtat pentru „limită de vrâstă". Dealtfel d. Hiotu nu este la prima lui greşală. Când regentul Buzdugan era pe moarte, d-sa a anunţat pe Regina Maria că starea lui e bună.

Deasemenea d. Hiotu n'a ştiut cum să se comporte, atunci când a apărut în ziare interviewul bucluca al Reginei Maria.

D. D. R. Ioaniţescu ameninţă cu demisia

fiind nemulţumit de felul cum s'a complectat guvernul

Bucureşti. 6.—D. D. R. Ioaniţescu s'a reîntors astăzi din Cluj, anunţând că d. Vaida nu este de acord asupra felului cum s'a complectat cabinetul, în special în ce priveşte ministerul de industrie şi comerţ.

Deasemenea d. Ioaniţescu a mai arătat că personal nu poate accepta soluţia adoptată. D-sa a declarat textual:

— „Complectarea guvernului trebuie să fie făcută după dorinţa majorităţii. In cazul când modul cum s'a efectuat această complectare va deveni oficial, eu îmi voiu da demisia din guvern".

D. VAIDA ESTE BOLNAV

D. Ioaniţesca a adus ştirea că d. Vaida Voevod este din nou suferind. Ministerul de interne, obosit şi enervat, va trebui să rămâie la Cluj până la complecta sa însănătoşire. Peste câteva zile d. Maniu va pleca la Cluj, spre a-l vizita pe d. Vaida.

Ce declară d. Maniu

Nu se face nicio remaniere

D. Iuliu Maniu a făcut astăzi declaraţii presei. Primul ministru a spus:

— „In ce priveşte criza politică, am admirat în ultimul timp fantazia gazetarilor. Vă declar însă că remanierea nu se face. Totul se rezumă numai la complectarea guvernului.

„Deasemenea nu există nicio dezbinare între regăţeni şi ardeleni. Partidul naţional-ţărănesc formează un singur tot".

*

In ultimul moment se anunţă că întregirea guvernului se va rezuma numai la numirea unui nou ministru de justiţie. Nu se ştie însă dacă d. Voicu Niţescu va primi vreun departament.

Un mesagiu secret dela Regina Maria

Bucureşti 6. — Astăzi dimineaţă prinţul Nicolae a primit un mesagiu dela Regina Maria. Asupra conţinutului acestui mesagiu se păstrează cea mai deplină discreţie.

PRĂPĂDUL DIN FRANŢA

OAMENII MOR CA MUŞTELE

Paris 6. — Proporţiile inundaţiilor devin tot mai catastrofale. Apele au mai crescut cu un metru.

La Montauban au mai murit 300 persoane şi la Moissac au mai fost pescuite 200 cadavre. In regiunea sinistrată s'au prăbuşit alte o mie case.

Guvernul a comandat sute de cosciuge pentru înhumarea victimelor.

Primo de Rivera

expulzat din Spania

Berlin 6. — Ziarul „Berliner Tageblatt" află din Madrid că Primo de Rivera care a încercat în ultimul timp să reîntroneze dictatura militară, a fost silit de guvernul actual să fugă la Paris.

Plecarea fostului dictator s'a făcut în condiţiuni care echivalează cu o adevarată expulzare.

DIVERSE

— Bucureşti 6. — Comuniştii au încercat să demonstreze pe străzi. Ei s'au adunat în Piaţa Halelor dar au fost împiedicaţi şi împrăştiaţi de jandarmi.

S'au operat numeroase arestări. Pentru menţinerea liniştei, au fost aduse în Capitală Regimentele 9 Vânători şi 21 Infanterie.

— D-nii Maniu şi Madgearu au fost primiţi astăzi de Inalta Regenţă.

— In legătură cu cazul Belov, poliţia a mai făcut 4 arestări. E vorba de 4 şefi de organizaţiuni sovietice, care timp de 5 ani au executat spionaj în ţara noastră.

Guvernul a fost complectat

iar remanierea largă a suferit o amânare

Bucureşti 6.— Ieri au continuat întrevederile între d-nii Maniu, Mihalache, Madgearu şi Stere, având-se ca principiu ca delegaţia permanentă a partidului să nu se întrunească mai înainte de a se fi făcut acordul între fruntaşi.

Oarecare înţelegere s'a produs în cursul după amezei, dar d. Vaida tot n'a convenit să sosească în Capitală. Ieri plecase la Cluj d. D. R. Ioaniţescu, cu o scrisoare din partea d-lui Maniu şi cu misiunea de a-l convinge personal că trebuie să vie la Bucureşti. Insă ministru de interne a obiectat că d. prof. Haţiegan i-a prescris încă câteva zile de repaos.

O complectare a Cabinetului

Aseară d. Maniu a declarat ziariştilor:

— „Voiu face o complectare a vacanţei dela justiţie. Atâta tot".

După cum a arătat d. Maniu, nu va fi o remaniere în sensul politic al cuvîntului, ci complectări ale cabinetului, pe măsură ce s'ar declara vreo vacanţă.

Nouii miniştii

In cursul nopţii s'a întrunit biroul partidului naţional-ţărănesc şi a hotărît complectarea cabinetului în felul următor:

D. Voicu Niţescu, ministru de justiţie; d. Eduard Mirto, ministru de industrie şi comerţ; d. C. Angelescu, subsecretar de stat la interne. Ceilalţi miniştrii rămîn la locurile lor.

Dar aceasta nu este o soluţie definitivă, urmând ca remanierea largă să se facă peste câteva săptămâni

Probabil că nouii miniştrii vor depune chiar astăzi jurământul.

Rusia n'a concentrat

la graniţa României

Moscova 6. Ziarele publică o notă oficioasă a agenţiei „Tass", prin care sovietele dezmint ştirea răspândită în streinătate cum că Rusia ar fi concentrat trupe la graniţa României. Ştirile de natura aceasta sânt tendenţioase.

Locuri vacante la Cameră

Bucureşti 6. — La Cameră s'au declarat ieri vacante şase locuri de deputaţi ale persoanelor numite directori regionali.

In locul d-lui Moldovanu a fost proclamat deputat de Bălţi d. Gr. Ţurcanu. In locul d-lui Rădulescu, a fost proclamat deputat de Dolj d. Al. Diaconu.

Se vor face alegeri parţiale la Roman, Făgăraş, Cernăuţi şi Timiş Torotal.

Noul guvern Tardieu

a obţinut încrederea Camerei

Paris 6.— D. Tardieu a citit ieri la Cameră programul guvernului. A urmat apoi o discuţie vie însoţită de scandal.

In timpul cuvântării deputatului socialist Frossard, a trebuit să se suspende şedinţa. Când a luat cuvântul deputatul comunist Marcel Cachin, deputaţii din dreapta au părăsit incinta.

D. Herriot a rostit un discurs deosebit de impresionant, arătând că radicalii-socialişti nu pot acorda încredere nouiui guvern.

Punându-se chestiunea la vot, Camera a votat încredere în guvern cu 316 voturi contra 265.

Senzaţional atac al unui colonel

Contra ministrului armatei

Favoritism la avansări—Ofiţerul trimis la consiliul de reformă

Braşov 6. — Consiliul de război din localitate s'a constituit în consiliu superior de reformă, subt preşedinţia d-lui general Stambulescu şi a început a judeca cazul d-lui lt.-colonel Abramescu, decorat cu ordinul Mihai-Viteazul.

D. Abramescu a publicat articole în ziare, criticând felul cum s'au făcut decorările şi avansările de ofiţeri, dând ca exemplu pe doi aghiotanţi ai Inaltei Regenţe.

Deasemenea a publicat un atac la adresa d-lui general Cihoski, ministru de război.

Pentru aceste fapte d. lt-colonel Abramescu a fost acuzat de insulta superiorului şi trimis la consiliul de reformă. Consiliul a aminat pronunţarea.

Nereguli la societatea Fero-Chimica

Bucureşti 6.— D. general Hanzu, numit comisar special pentru cercetarea neregulilor dela societatea Fero-Chimica, şi-a depus raportul prin care conchide la vinovăţia a trei ofiţeri superiori şi a câtorva ofiţeri inferiori.

Urmează ca d. comandant al corpului 2 Armată să cerceteze lucrările şi să decidă dacă este caz de dare în judecată.

MOARTEA

unui mare pianist

Varşovia, 6. — Ilustrul pianisi polon Iosef Sliwinski, născut la 1865, a încetat din viaţă eri la Varşovia. Defunctul era cunoscut ca unul dintre cei mai buni interpreţi ai operelor lui Chopin.

INFORMAŢIUNI

x D. prof. V. Râşcanu a fost numit în comisia examenului de capacitate pentru profesorii secundari (specialitatea şt. naturale) în locul d-lui prof. dr. Mezinescu, demisionat.

x D. V. Cristea, membru în comisiunea interimară judeţeană, a demisionat din această funcţiune, pe ziua de 1 Mart. Demisia a fost primită.

x *Senatul universitar* a convocat ieri comisia de disciplină, pentru a judeca pe studenţii din Chişinău, care sau dedat la devastări, şi pe studenţii din Iaşi arestaţi în legătură cu incidentele comuniste de Duminică.

Senatul în unire cu consiliul facultăţei de drept a votat apoi transferarea d-lui prof. G. Zane, dela istoria doctrinelor economice, la catedra de economie politică şi financiară.

D. Zane s'a abţinut dela vot.

x D-nii ingineri şefi silvici Andrei Ionescu şi Cezar Gr. Cristea din Ministerul Agr. şi Domenii au fost decoraţi cu ordinul Coroana României în gradul de cavaler.

x D-nii Inginer Cezar Cristea fiind invitat de către Cercul didactic din Dorohoiu—prin preşedintele său d. Constantinescu prefectul judeţului, va ţine Duminică 9 c. o Conferinţă despre marele dispărut V. Bogrea, care a ilustrat acest judeţ, născut fiind la Târnauca-Dorohoiu.

x La Bălţi a fost mistuită de foc moara d-lui Bercu Frenck. Pagubele se urcă la 15 milioane

x **Cazul dela fabrica „Fermentul".**— Poliţia continuă cercetările în legătură cu sustragerea unei cantităţi de spirt dela fabrica „Fermentul" din Abator.

Au fost cercetaţi câţiva slujbaşi ai fabricei, dar nu s'a putut stabili încă nimic precis.

EFECTELE GROZAVE ALE POTOPULUI DIN FRANŢA

Alte sute de morţi—Regiuni dispărute subt apă—Salvare cu aeroplane

Paris 6. — In Franţa de Sud, dezastrul inundaţiilor a sporit în chip grozav. **La oraşul Moissac s'a rupt un dig şi torentele de apă au năvălit pe străzi.**

Uzina electrică a încetat funcţionarea şi tot oraşul a rămas în întuneric. Nenorocirea este nemai pomenită. S'au putut scoate până acuma 100 cadavre.

Montauban s'au mai pescuit 30 cadavre.

Rîul Garona creşte vertiginos. Lângă Bordeaux, apele au început să reverse.

Comune întregi sînt subt apă, iar multe sate au rămas complect izolate. S'au trimis numeroase [illegible]

raportează lucruri sfîşietoare.

In unele părţi apa are doi metri înălţime, iar locuitorii care s'au putut salva, stau pe acoperişele înalte şi în copaci, făcând semne disperate şi ameninţaţi să peară de foame şi de oboseală. Opera de ajutorare este aproape imposibilă.

Guvernul apreciază că e nevoie de un ajutor imediat de cel puţin 200 milioane franci.

Aviz important

A sosit un nou transport din renumitul **untdelemn FLOR EXTRA Lei 38 litrul** superior uleiurilor străine

Singurul depozit în Iaşi

la VENERA Zimmer & Co. S. A. R.

str. Ştefan cel Mare No. 18

ANUL XXVI No. 6350

6 pagini 3 lei

OPINIA

ZIAR POLITIC COTIDIAN

DUMINICA 9 MARTIE 1930

ATELIERELE TIPOGRAFICE: IAŞI.—STR. LĂPUŞNEANU 37

BIBLIOTECA UNIVERSITĂŢII IAŞI

ANUNCIURI se primesc la toate AGENŢIILE DE PUBLICITATE şi la ADMINISTRAŢIA ZIARULUI Iaşi. — Strada Lăpuşneanu 37

Telefoane: Redacţia 391, Administraţia 394, Serviciul de noapte 367

SUPRIMAREA DREPTULUI DE CRITICĂ

TENDINŢA D-LUI MADGEARU SPRE DICTATURĂ

Un nou delict: defăimarea în materie financiară" !

D. Virgil Madgearu, inventatorul acestui delict specific, lucrează sub beţia puterii,—beţie gravă care atinge şi orbeşte pe dictatori.

„Defăimarea" în sensul imaginat şi pedepsit de d. Madgearu, se confundă lesne cu obişnuita critică permisă de multă vreme în societăţile omeneşti, chiar şi în acele societăţi nu tocmai democratice.

Dacă vei critica un act financiar al guvernului; o alcătuire pripită a bugetului sau o risipă bugetară; dacă vei dezaproba o clauză de împrumut, un tarif nechibzuit sau un impozit injust; dacă vei constata un deficit sau o comptabilitate defectuoasă,... poţi fi îndată acuzat că zdruncini creditul ţării şi ştirbeşti autoritatea guvernului. Şi la fel poţi fi acuzat, când ataci incapacitatea şi necinstea din conducerea unui institut financiar particular (unde, deobicei, domnii politiciani tronează ca cenzori şi membri în consilii).

In vremuri de opoziţie, d. Madgearu hulea cumplit Banca Naţională şi tratativele de împrumut extern; şi descoperea deficite bugetare uriaşe. Iar astăzi când nemilosul critic a ajuns ministru, o critică mai blândă şi mai rezonabilă decât a dumisale, devine... „defăimare" şi se pedepseşte aspru!

Democratul integral, chinuit de morbul dictatorilor, tinde la suprimarea criticei, — plăpânda prerogativă cetăţenească îngăduită şi în ţările absolutiste.

Dictatoraşul nu simte că, o frământare profundă a societăţii aflată în criză, determină critica mai vie, mai ascuţită, — izbucnită ca un fapt natural. Ci vrea să oprească clocotul omenesc, cu un biet lănţişor pe care atât de lesne furtuna îl mătură, cu dictator cu tot.

C. R. Ghiulea

DEZASTRUL DIN FRANŢA

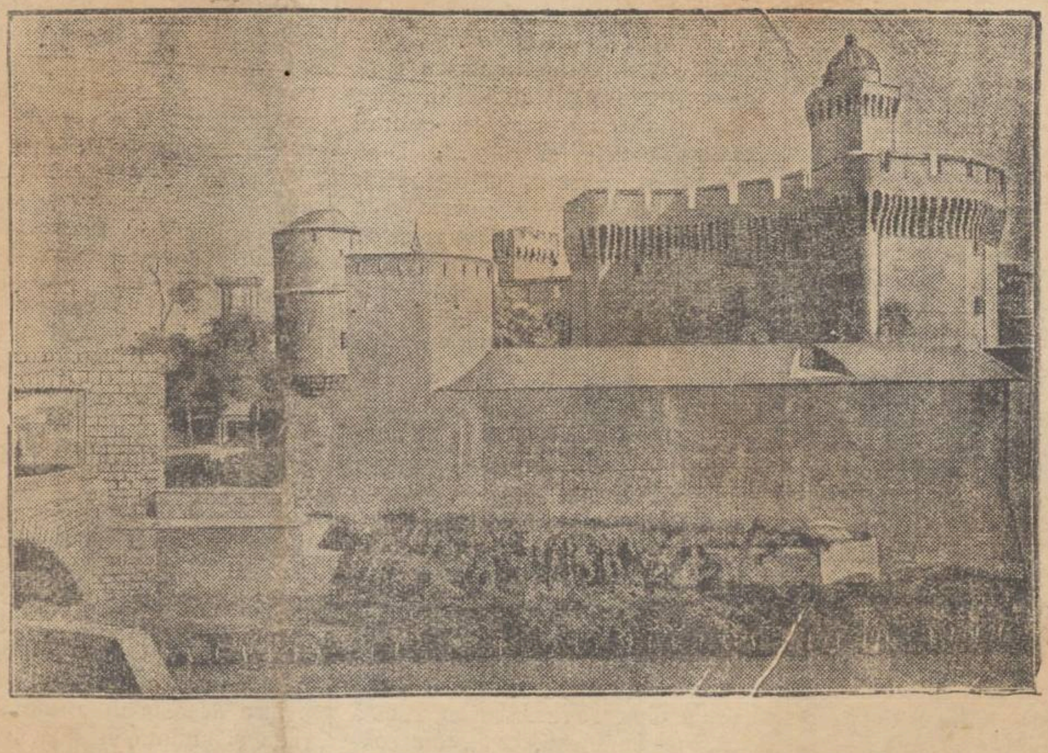

Am relatat în detaliu grozavele efecte ale potopului din Sudul Franţei. Apele furioase au acoperit oraşe întregi, transformînd regiunea toată într'un lac imens. Castelul străvechi din Perpignan (în clişeu), cea mai înaltă clădire din ţinutul respectiv, a fost deasemenea îngropat subt apă. Din tot acest castel măreţ, nu se mai vede astăzi decât turnul din dreapta. Urgia naturii!..

DIN TOATA LUMEA

Comoara fatală.—In regiunea Captown (Africa de Sud) s'a descoperit o nouă mină de aur. Dar, din nefericire, ea nu poate fi exploatată, deoarece provoacă moartea tuturor acelora care îndrăznesc să pătrundă înăuntru. Se presupune că mina este plină cu gaze otrăvitoare. Şi cele cîteva zeci de persoane care au intrat în mină, nu s'au mai reîntors de acolo. Specialiştii au încercat să combată puterea gazelor prin toate mijloacele cunoscute de ştiinţă: s'a pompat aerul de mină, s'au lansat contra-gaze, oamenii au îmbrăcat măşti. Dar totul a fost zădarnic. Se pare că există un izvor permanent de gaze asfixiante, care au forţa de a răzbi şi prin măştile apărătoare. Totuş bogăţia e prea ispititoare. Şi deaceia oamenii nu renunţă la ea, chiar cu riscul de a pierde viaţa. Aproape zilnic intră în mină cîteva persoane, care îşi găsesc o moarte sigură. Dar lăcomia de aur este mai mare chiar decît instinctul de conservare.

*

O statuie din miez de pîne. — La Reading (Anglia) se construeşte în prezent una din cele mai originale statui. Asociaţia brutarilor ridică unui tovarăş al lor un monument făcut în întregime din miez de pâne. Statuia va avea înălţimea de un metru şi jumătate, şi va fi aşezată pe un soclu de metal. Miezul de pîne, pentru a căpăta rezistenţa necesară, va fi întărit cu ajutorul unei soluţii de sare. Dar cum în Anglia şomajul creşte vertiginos, la un moment dat şomerii ar putea devora statuia!..

*

Comerţ cu fum— In Germania se dezvoltă tot mai mult un negoţ original. Este vorba de comerţul cu fum, care interesează numeroase intreprinderi. Fumul din fabrici, în loc să fie risipit în văzduh, este condus prin tuburi speciale într'o cameră hermetică, unde este închis în pachete de diferite marimi, învălite în hîrtie impermeabilă. Aceste pachete sînt vîndute pe un preţ foarte mic, aşa încît aproape fiecare casă se aprovizionează cu cîteva din ele. Fumul serveşte în caz de incendii; în mijlocul flacărilor, aruncînd cîteva pachete cu fum, acesta nu întreţine arderea şi potoleşte focul. Şi aşa, inteligenţa oamenilor a ajuns să facă valori chiar din fum!

Au reapărut perucile — La Paris a reapărut moda perucilor, în special la femei. Doamnele poartă peruci asortate la culoarea rochiei; tualetă verde, păr verde—tualetă albastră, păr albastru—tualetă roşie, păr roş, etc...

In modul acesta o femeie are atîtea peruci cîte rochii posedă, şi dacă schimbă tualetele de cîteva ori pe zi, îşi schimbă şi culoarea părului.

[illegible] mai născoceşte şi moda [illegible].. Pe cînd părul tricolor?..

O moştenire interesantă

pentru Regina Spaniei

Marele bogătaş Alexander Moore din Pittsburgh (America), murind zilele trecute, a lăsat prin testament reginei Spaniei o donaţiune de 100 mii dolari, adecă 16 şi jum. milioane lei. Acest legat se explică prin faptul că defunctul nabab american a fost pe vremuri ambasador la Madrid şi, în această calitate, a ajuns un sincer prietin al suveranei spaniole. Regina va întrebuinţa banii în diverse scopuri filantropice.

IDEI ŞI FAPTE

SPIONAJ

Este şi spionajul o meserie. Pe cât de înjositoare, pe atât de rentabilă. Există o speţă de indivizi, ce e drept isteţi şi experimentaţi, dotaţi cu o oarecare doză de inteligenţă,— care nu vor să muncească cinstit pentru a trăi la fel cu ceilalţi cetăţeni, dar nici nu vor să iasă la drumul mare.

Se mai adaugă şi cunoaşterea a două-trei limbi europene, şi aveţi gata confecţionat un spion în toată regula.

E un om capabil de orice şi care nu cunoaşte nimic sfânt pe lumea aceasta. E un om lipsit de suflet, dotat cu cele mai murdare instincte, a cărui devotament e tot atât de îndoelnic, ca şi informaţiile pe care le furnizează cu duiumul superiorilor săi.

Căci îndată ce e prins, pentru a scăpa de spânzurătoare oferă serviciile sale şi statului duşman, fără să aibă măcar urme de remuşcare.

In ultimul timp, pe lângă spionajul politic, a luat o desvoltare uriaşă şi cel comercial. Şi astfel destinele unei ţări, viitorul celor mai solide instituţii financiare şi bancare, se află în mâinele pătate ale unor indivizi, certaţi cu cele mai elementare noţiuni de cinste şi corectitudine.

Un stat, într'adevăr democratic şi civilizat, ar trebui să renunţe la acest fel de informare dubioasă; pedepsind în acelaş timp cu toată asprimea pe spionii straini.

E desigur o problemă grea, care totuşi ar fi putut fi rezolvită în cel mai scurt interval posibil, dacă adunătura de paiaţe din Geneva ar fi fost serios animată de ideia pacificarii popoarelor.

Pe lângă multele rele pe care-le ar fi putut remedia,— s'ar fi găsit şi o soluţie practică şi eficace pentru stârpirea pacostei spionajului, prevestitorul sinistru al viitoarelor măceluri.

Din [illegible] însă, diplomaţia de pretutindeni, (fie chiar intrunită în Liga Naţiunilor), îşi bazează întreaga activitate tocmai pe intenţia de a ţine mereu atârnată asupra pământului sabia lui Damocles, sămănând învrăjbirea între popoare, deşteptând patimile şi pregătind noui războaie.

I. L. BASARABEANU

INSEMNARI

Superioritate

Este ştiut că amorul, în afară de cinematograf, universitate, Copou şi alte locuri de rendez-vous se mai poate face şi pe lângă casa omului, după cum, vinul, mai poate rezulta şi din struguri..

Spre deosebire de întrunirile politice, legile ţării permit întrunirile de ordin amoros, chiar subt cerul liber, fără cordon de jandarmi pedeştri.

Amorezii însă nu abuzează de blândeţa legii, spre ciuda sergentului de noapte cu ochii de argus, (semănaţi pe manta, în chip de bumbi metalici), cu toate că fiecare stradă mai lăturalnică, începând de la ceasul şapte şi până pe la nouă seara, adăposteşte lângă zăbrelele gardurilor, perechi amoroase, pe care le auzi oftând şi jeluindu-se în surdină, de ţi-se face mai mare mila, când treci.

Aseară, mă întorceam acasă, pe strada Universităţii. Condusesem o fată, pe jos, tocmai în Tataraşi, şi de aceia mergeam încet, eram ostenit..

Paşii mei, nu făceau zgomot, aşa că, la un colţ de stradă, am putut surprinde o pereche în plină tandreţă. M'am oprit să ascult, după colţ, fără ca amorezii să mă vadă...

El zicea, amărât tare;

— ...Iaca aşa, îmi vine câteodată să mă sinucid..

Ea dramatic:

— ...Şi mie...

El, plecând capul, obidit, ca şi cum ar fi mărturisit, în faţa justiţiei, o crimă cu premeditare:

— ...Fiindcă te iubesc!...

Ea, cu gestul Damei cu Camelii când cântă „Adio del Passato" în actul 4 din opera „Traviata", de Giuseppe Verdi:

...Nu; minţi!

Apoi, ingenuă, ca D-na Argeşanu în „Vechiul Heidelberg", tăcând o mutră de cocuţă, rosti, alintat:

— ...Las... ştiu eu.. La toate le spui aşa.. chiar eri îmi spunea Lucica de tine că-i eşti drag, că eşti frumos şi nalt... mai ales nalt..."

...N'am mai putut asculta.. Eu măsor exact 1 m. 68, fără tocuri. Revoltat de calitatea celui de după gard, am mers mohorât o bucată de vreme.. La un moment dat însă, mi-am adus aminte că Cesar, Napoleon şi mulţi alţi oameni mari, erau mult mai *mici* decât mine...

Surâzând, mulţumit la rândul meu, am aprins o ţigară.

Mă simţeam superior lui Ştefan cel Mare.

Alexandru Pogonat

IN PAG. 6-a

ULTIMA ORA telegrafică şi telefonică

La ruinele Poştei Iaşului

Ecou dela vizita d-lui general Mihail

Se ştie că Domnul General Mihail a fost trimes de Casa Autonomă P. T. T. ca să viziteze Poşta din Iaşi şi să raporteze. Dl. General a găsit că Poşta funcţionează în condiţii satisfăcătoare şi că ar trebui mici reparaţii.

Trimesul extraordinar — am putea spune: extraordinarul trimes — al P. T. T.-ului, a trecut din sală în sală, în timpul orelor de serviciu, manifestând, prin gesturi şi prin vorbe, o vădidă mulţumire, pentru ca să-şi impue punctul său de vedere.

Funcţionarii ieşeni au rămas uluiţi, dar respectul faţă de o autoritate superioară i-a menţinut într'o tăcere complectă. Publicul prezent însă, mai puţin legat de legea tăcerei, a mântuit prin a-şi pierde răbdarea, şi a început să murmure. La un moment dat, Dl. Dr. Căpăţină, ne mai putând să suporte spectacolul acestei comedii, a început să apostrofeze violent pe Dl. General expert. Cuvântul de: „ruşine" s'a auzit mai de multe ori, răsărind din mijlocul unui monolog vehement.

Conflictul n'a avut urmări căci, de data asta, Domnul General a observat legea tăcerei şi a trecut în altă sală.

„OPINIA" LITERARA ŞI ARTISTICA

Vorbe...

Elogiul adulterului

Morala curentă condamnă regulat pe soţii care se înşeală. Adulterul este încă în genere privit ca un păcat. Şi totuş nimic nu contribuie mai mult la iubire, de cât acest farmec primejdios şi clandestin. In căsnicie, orcât de intensă dragoste ar îngloba ea, se ajunge inevitabil la momentul când între soţi apare indiferenţa şi banalitatea. Aceiaş lipsă de varietate, aceiaş constanţă în evenimente, transformă fatal mariajul într'o plictiseală automată. In cazul cel mai bun, soţii sînt siguri că se iubesc, şi tocmai această siguranţă constituie anemierea dragostei. E în această realitate unul din cele mai picante paradoxuri ale vieţii. Amorul nu trăeşte decît alături de duşmanul său: gelozia. Şi adulterul are tocmai efectul minunat de a crea şi stimula acest sentiment vulcanic. Soţi care nu ştiau că se iubesc, îşi dau seama de dragostea lor, abea atunci cînd au păcătuit. Adulterul de cele mai multe ori dezvoltă gelozia şi gelozia este cel mai strălucit indiciu al amorului. Deaceia se poate spune că adulterul ar fi o urmare necesară a căsniciei, el fiind singurul mijloc de a trezi dragostea între soţi. Dar,... înţelegeţi cred că o asemenea teorie a fost lansată de aceia care nu prea sînt duşmanii adulterului!...

I. b.

...şi fapte

Eroii lui Shakespeare

Un gazetar american, neavând ceva mai bun de făcut, s'a apucat să socotească cât vorbesc eroii lui Shakespeare. Şi a stabilit astfel că Hamlet este cel mai guraliv per-

(Continuare în pag. II-a)

Scrisori din Bucureşti

Calvarul chiriaşilor din Capitală

Cînd cauţi casă.—Interogator. Ce înseamnă casă „modernă". — Panica deponenţilor. —

La ordinea zilei în Capitală este astăzi problema locuinţelor. Aceasta din două puncte de vedere: suntem în ajunul lui Sf. Gheorghe; — sărbătoarea cea mai dispreţuită de chiriaşi; — indiferent de naţionalitate, şi în preajma prelungirei contractelor. Chiriaşul însă, se vede că e sortit să fie tot deauna ghinionist.

Când să se ia o hotărâere favorabilă lui, iată că se declară o criză în guvern, tocmai prin demisia ministrului de justiţie.

Ante-prectul legii chiriilor a rămas astfel în cartoanele ministerului. Şi trebue timp până ce noul titular să dezgroape problema.

Această situaţie a pus pe gânduri şi mai ales pune... pe drumuri pe acei cari de bine de rău, mai sperau într'un *statu-quo*.

Ca să cauţi azi o casă în Bucureşti, trebue în primul rând să te înarmezi cu multă stăpânire de sine şi răbdare, plus cheltuelile necesare deplasării câte odată dintr'un colţ în altul al Capitalei.

Dumneata consulţi în primul rând mica publicitate a ziarelor. Entuziasmat, citeşti între altele următorul anunţ:

„De închiriat un apartament modern, 2 camere, bucătărie, soba teracotă. Preţ convenabil. Str. Răsuri 46".

Consulţi ghidul Capitalei şi după ce afli unde se găseşte strada, o porneşti într'acolo.

Ajuns la adresă, proprietara îţi iese înainte şi te chestionează în felul următor.

— Aveţi copii?

— Da, doi.

— Hm, prea mulţi.

— Pentru ce?

— Sunt multe de spus. Dacă ai fi avut un copil, mai mergea. Să trecem peste ea. Veniţi noaptea târziu? De câte ori pe săptămână eşiţi seara în oraş? Când aveţi zi de primire? Aveţi câini, pisici ori alte animale domestice?

După multă ciorozeală am căzut întrucâtva la o tranzacţie asupra acestor chestiuni, pornim să vizităm „departamentul modern".

Străbatem o curte lungă de vre-o două sute metri, trecem prin'un portal bătrânesc sub o boltă de viţă şi intrăm în casa mult căutată. De cum păşim pe scara ceardacului, un miros de mucegaiu îţi izbeşte nasul. Cutreeri odăile cu ziduri roase de igrasie, cu podelele mâncate de cari, cu platformele gata să-ţi cadă în

(Continuarea în pag. II-a

Cronica Dramatică

de *Wratislavius*

TEATRUL NAŢIONAL

„Marele Duhovnic" piesă în 3 acte de dl. *Victor Eftimiu*

Miercuri seara am făcut cunoştinţă cu *„Marele Duhovnic"* ultima producţie scenică a d-lui *Victor Eftimiu.*

Bănuiam de mai înainte cam ce ne aşteaptă,—judecând după cele 7 sau opt lucrări ale aceluiaş autor, despre care ne-am ocupat aci în decursul celor zece ani, de colaborare la această rubrică. Cu toate acestea am avut un moment de îndoială. Eşecul continuu suferit pe scena ieşană—atât cu lucrările interpretate de actorii locali cât şi cu acelea cu care *„echipele oficiale"* s'au abătut pe aci, i-or fi deschis poate ochii şi o fi înţăles fecundul autor, că nu din rancună sau din... persecuţie, publicul se plictiseşte la tragediile sau piesele d-sale.

Ca atare, ne spuneam, poate că d. Eftimiu şi-o fi schimbat maniera aşa fel, încât să deie ceva mai puţin exasperant şi cu mai puţină retorică eftină. Ne-am înşelat.

Nici experienţa şi niei rutina celor douăzeci de ani de viaţă de teatru nu se resimt în ultima producţiune a d-lui *Eftimiu.* Aceleaşi tirade interminabile, aceleaşi situaţii profund neverosimile şi aceiaşi flecăreală anostă şi câlţoasă ca şi altă dată. Cu singura deosebire, că în locul versurilor jalnice, opera e scrisă în proză. Dar mai este o deosebire.

In mijlocul obişnuiţilor actori bucureşteni (şi actriţe) care de obiceiu vin în turneu cu ultima noutate „eftimiană" a venit de data aceasta şi foasta noastră concetăţeană *d-ra Sorana Ţopa.* Noi ieşenii, care am luat oare-cum parte la continua desvoltare artistică a d-rei Ţopa şi am urmărit'o cu interes, am venit şi de data aceasta s'o revedem—după o despărţire de doi ani.

Aşa se explică dece sala a fost tixită la „Marele Duhovnic" şi aşa se explică numeroasele aplauze la lasarea cortinei la finele fie-cărui act.

Poate nici-odată n'am simţit mai adânc suferinţa actorului pe care meseria îl obligă să primească a juca un rol într'o piesă proastă. Dar ce poţi tu face, sărman cabotin, când direcţia îţi impune rolul şi mai ales, când Onoratul Director „General" este în acelaş timp şi autorul „Marelui Duhovnic"!..

Ci tot talentul îl pui la contribuţie nu numai pentru a insufla viaţă fantoşei ieşită din imaginaţia dictatorului, dar te pui la greu tribut pe tine însu-ţi ca om, prin aceia că'ţi ascunzi cât mai

(Continuare în pag. II-a)

50 PREMII SOCEC & Co.

Numerar şi obiecte de valoare

50.000 lei

BON No. 26

Detaşaţi seria complectă.

Nu mai există pistrui — Adio zbârciturile feței

Crema de lăcrămioare este absolut nevătămătoare
Depozit: Farmacia Beceanu, Iași

FABRICA DE CĂRĂMIZI, ȚIGLE ȘI SOBE DE TERACOTĂ C. F. R.
DIN GARA CIUREA

Aduce la cunoștința publicului amator că având un stoc însemnat de cărămizi, țigle și sobe teracotă, calități incontestabil superioare, vinde cu prețuri ce desfid orice concurență.

Serviciul special de transportat la șantier, foarte avantajos, astfel că prețul este inferior produselor similare de pe piața Iași.

Amatorii și vechii noștri clienți sunt rugați a ne cere prețuri și prospecte detaliate.

VÂNZĂRI și INCHIRIERI

DE INCHIRIAT eventual DE VÂNZARE un apartament compus din 5 camere, o bucătărie, situat în strada Zugravilor No. 14, lîber de Sft. Gheorghe; a se adresa la Magazinul Englez str. Lăpușneanu No. 39.

DE VÂNZARE din cauza plecărei Chevrolet 1927; perfectă stare; trăsurică nouă Milord, două rânduri roți (cauciuc); mobilă diferită; pianină și altele. A se adresa Dr. Irimescu, str. Buzdugan No. 3, Iași.

DE VÂNZARE liber imediat — imobilul din str. V. Conta No. 18 compus din 6 camere, instalație de baie, sobe de teracotă, bucătărie, cameră de servitori, avantaje de plată.

A se adresa proprietarului, Avocat Petrescu.

DE INCHIRIAT

un apartament compus din 6 camere, baie, cameră rece, odaie p. servitori, closet, cameră de lemne și beciu, în str. V. Conta No. 9.

A se adresa la d. avocat C. Diamant între 8—10 dim. și 6—8 seara.

DE INCHIRIAT în strada Asaki No. 6, apartament mobilat sau nemobilat compus din trei camere antret, cameră și eventual bucătărie, libere imediat. Vizibil între orele 12—3 p. m.

DE VÂNZARE: o vie în întindere de 2 Hectare, în plin rod, situată în Iași, având casă cu 6 camere și subsol pentru proprietar, casă pentru vier și atenanse.

Adresa: C. Rain, Uzina Electrică și Eternitate 41.

DE VÂNZARE motoare electrice la curentul nou 380 v. 10, 8, 5, 3, 2, 1 cai putere. A se adresa la M. Rusu, Maistru Electrician str. Arcului No. 16.

DIN CAUZA plecărei, vând mobilierul și predau locuință din 2 odăi și bucătărie; chiria lunară 2000 lei. A se adresa d-lui Vintilescu str. Păcurari 41.

DE VANZARE

Casă cu două etaje situată centrul orașului Vaslui 4 apartamente, apă, lumină.

Adresa: Maior Tironovici, Iași stradela Trei Ierarhi No. 2, sau Vaslui, Căpitan Nicolaid.

ORI-CINE poate face un plasament sigur și fără risc, cumpărând o casă, construcție nouă, 4 camere, sală, bucătărie, magazii bune pentru orice comerț și industrie. A se adresa d-lui Gh. Răcoare, Toma-Cozma 9, sau d-lui L. Leibovici, str. Ștefan cel Mare No. 25, în fund. Se fac înlesniri de plată.

LOCUINȚĂ în centru, compusă din două odăi mici și bucătărie se caută spre închiriere. A se adresa la ziar sub M.

DE ARENDAT

următoarele vii:

1). Via dela Copou a d-lui Colonel Sturza; 14 ha. viță pe rod, pusă la spalier, cu livadă, cramă și casă.

2). Via din Comarna a d-lui Gh. a Costăcheoaei, 5 ha. viță pe al 7-a an de rod, fără lipsuri, livadă și fânaț, casă și cramă.

3). Via din Vișan, a d-lui Vlad 2 Ha. de viță, pământ de arătură, cu livadă, casă și cramă.

Doritorii se vor adresa în str. Trei Erarhi No. 4.

AVIZ

RESTAURANTUL și BODEGA
D-tru Ifrim din Iași
***str. Păcurari 5* (Râpa Galbenă) vis-a-vis de Farmacia Dr. Alex. Căpățîna. — Aduce la cunoștința publicului și onoratei sale clientele că: *Restaurantul și grătarul* s'a renovat complect și se fac abonamente lunare cu suma de *lei 1400* (una mie patru sute); pentru studenți și tinerime se face reducere, se servește după listă, două feluri la prânz și seara; Joia și Duminica se servește orice friptură.**

Se mai anunță că a adus un nou transport de Vinuri din Podgoriile Vișanului, *proprietatea M. Bădărău* (foste Arghiropol) și se vinde cu prețuri foarte reduse.

PENTRU ORICE transformări și reparații la motoare electrice, adresați-vă cu încredere la M. Rusu Maistru Electrician, specializat în cele mai mari uzine din străinătate. Str. Arcului No. 16.

CALVARUL
cu EVELYN HOLT
Luni 10 Martie la Elysee

Asociația Culturală a Femeilor Evreice

Invită membrele sale și publicul doritor de a lua parte la conferința

D-nei Dr. Buchstab
Nahalal (Palestina)

ce va avea loc
Duminică 9 Martie a. c.
orele 4 p. m. precis
în saloanele Organizației Sioniste str. Palat 2
D-sa va trata despre:
Activitatea femenină IN PALESTINA

PIERDUT buletinul populației cu No. 8499 | 30.608 din Octombrie 1925, eliberat de comisia Disp. 3-a, Iași.

Il declar nul și fără valoare în mâinile oricui s'ar găsi.

AVRAM ADOLF EIGHER
str. Mârzescu 22

CERCUL CULTURAL AL CORPULUI DIDACTIC DIN IAȘI

Curente noui în învățământ. — Expunerea d-lui prof. Sterie Diamandi

In ziua de 28 Februarie a. c, a avut loc în amfiteatrul liceului Național, cercul cultural al membrilor corpului didactic primar din localitate.

Dl. *Inspector Bejenaru* deschide ședința, arătând programul viitoarelor cercuri, la care vor conferența D-nii profesori de pedagogie dela Școala Normală „V. Lupu".

A urmat apoi conferința D-lui profesor *Diamandi*, despre *„Curentele noui în învățământ"*, conferință ce a fost ascultată cu mult interes de întregul auditoriu.

Incepând cu necesitatea culturii în viața socială și politică, D-sa face un scurt istoric al metodelor întrebuințate de școală în diferite timpuri. Arată legatura strânsă ce trebuie să fie între școală și viață, între care era până acum o prăpastie destul de mare. Școala trebue pusă în slujba vieții, pentru ca atunci când individul a luat contact cu viața, să poată învinge neajunsurile. Altfel școala dă naufragiați ai vieții, care se decepționează la cel mai mic contaat cu viața, găsind salvarea... în glonț. D-sa spune că în școală americană se pregătesc bine indivizii pentru viață, însă cusurul cel mare este că nu face educația internă, educație sufletească a copilului. Concretizează printr'o frumoasă comparație din care reesă însemnătatea educației sufletești, că *„cine condamnă visul și reveria, este ca și cum ar condamna copacii să nu înflorească"*. D-sa pune morală la baza educației, căci *"morala trebue să fie steaua veșnic luminoasă la orizont"*, și după cum zidarul ține seama de legea gravității, deasemenea educatorul trebue să ție seamă de legile morale".

Școala trebue să urmărească formarea personalității maximale *„caracterul"*, căci *„programul săvârșit prin caracter, este pârghia de susținere a unui popor"*.

Este absolut necesară conoașterea psihologiei infantile, a individualității copilului, din care apoi să se selecționeze și cultive însușirile bune, pe care să se clădească educația cu ajutorul pedagogiei, stârpind cu desăvârșire însușirile rele, căci *„Viața fără însușiri bune este ca o corabie fără cârmă"*.

Amintește noul curent — școala activă — aducând învinuiri americanilor care au căzut în altă greșală, școala materialistă și utilitaristă. Școala activă integrală desvoltă armonic facultățile mintale.

D-sa închee dând îndemnări către o educație morală, către *„moralizarea și creșterea învățământului"*, arătând că la noi în decursul veacurilor biserica a ținut locul școalei prin puterea morală, conducând poporul, iar școala nu poate exista fără biserică, fără morală.

*

Dl. inspector școlar Bejenaru mulțumește D-lui profesor din partea membrilor corpului dicactic, pentru această interesantă conferință și anunță ședința următoare.

Auditoriul părăsind sala în grupuri, comenta și discuta asupra celor auzite, exprimându-și regrete că asemenea ocazii sunt prea rare.

G. Mironescu

Scrisori din București

Calvarul chiriașilor din Capitală

(Continuarea din pag. I-a)

cap, cu uși care nu se închid nici odată.

Imi iau inima în dinți și întreb de chirie.

— Mă rog frumos și aici cât merge pe an?

— 110.000 lei plătibil pe un an înainte.

. . . . . .

Nu sfătuesc ieșenii să se mute la București.

*

Criza financiară

Zilele acestea au circulat la noi svonuri negre cu privire la situația băncilor. Ba că banca cutare își închide mâine porțile, ba că banca cutare a încetat plățile. La marele bănci din Capitală a fost dăunăzi un adevărat pelerinaj. Deponenții au venit să-și scoată economiile. Repede însă s'au convins că svonurile sunt false, căci banii au fost restituiți în cea mai mare repezeală.

Un funcționar de la o mare bancă din centrul Capitalei mi-a povestit următoarea scenă caracteristică:

— „Veneam la bancă dimineața, când la poarta principală mă întâmpină o tinără copilă care cu voce tânguitoare, îmi spune:

— Am venit tocmai de la Herța să-mi scot banii ce-i am la Dv. Vă rog să-mi dați, că trebue să-i dau ca zestre.

„Am intrat în bancă cu fata, asigurând-o că suma depusă o va avea imediat. I-am explicat formalitățile ce trebue să le îndeplinească.

„Intr'o jumătate de oră i-am numărat fetei toți banii pe care îi avea depuși 300.000 lei. Citeam pe fața depunătoarei o veselie care m'a uimit.

Fata ținea vraful cu bancnote în mână și nu-și credea ochilor că este în posesia lor. Totuși întârzia să plece din fața ghișeului.

O întreb;

— „De ce nu pleci? Ai fost doar satisfăcută!

— „D-le casier; aș vrea să-i las mai departe la dv. Am voit să mă conving dacă mi-i restituiți.

. . . . . .

Aceasta-i valoarea alarmismului creiat în jurul băncilor.

B. Râpeanu

București, Mart, 1930.

Teatrul Național

ORDINEA SPECTACOLELOR

Sâmbătă 8 Martie *Matineu pentru copii* „Pufușor și Mustăcioară" și Nită Nuță și Lăbuș.

Sâmbătă 8 Martie (seara) *Perifeție.*

Duminică 9 Martie *Matineu „Crimă și Pedeapsă"*, seara *„Ilnzia Fericirii".*

Marți 11 Martie premieră „Marșul Nupțial".

Joi 13 Martie „Marșul Nupțional".

Sâmbătă 15 Martie „Marșul Nupțial".

CRONICA DRAMATICĂ

de Wratislavius

TEATRUL NAȚIONAL

„MARELE DUHOVNIC"

piesă în 3 acte de dl. VICTOR EFTIMIU

(Continuarea din pag. I-a)

adânc repulsiunea ce ți-o inspiră vulgaritatea situațiilor în care trebue să excelezi.

Mă gândesc la d-nii *Calboreanu* și *Băltățeanu* acoliții d-rei *Țopa*, care au trebuit să memorizeze paginile (multe!) ale rolurilor respective.

Mai ales d-ra Țopa. Temperament eminamente dramatic, care în cei doi ani decând joacă la București s'a distins în câte-va creațiuni frumoase, a vroit soarta, ca tocmai în artificiala și însiguifianta ipostasă a eroinei din *„Duhovnicul"* d-lui Eftimiu s'o revadă ieșenii...

Să mai insistăm asupra subiectului piesei? Să arătăm detailat cât de flagrante sunt contrazicerile și mai ales cât sunt de neverosimile tocmai punctele culminante?

Ne împiedecă spațiul și ne temem de răbdarea cetitorilor.

Un punct ținem să subliniem. Tot conflictul se bazează pe profunda deosebire de temperament a doi frați, (din același tată). Unul e preot și altul un derbedeu. Noi știm că asta se poate întâmpla în orice casă. Un fiu să fie cumsecade și al doilea un ticălos. Dar ca unul din copii să iasă un sfânt și altul *ceva mai abjectă* și mai *cinică* creatură asta n'o admitem. Tatăl lor e un biet burghez de târgușor. Mamele niște biete femei cumsecade. Cum rămâne atunci cu ereditatea, cu mediul social, cu toate câte le-am învățat?

Și cum poate un om, care o viață întreagă a comis cea mai mare fără-de-lege fără să clipească, deodată să boceasă la fel cu o muiere bătrână și nevolnică?

Dl. *Eftimiu*, se pare, că nu vede și nici n'aude pe oamenii din jurul d-sale. Tot ce se primblă pe scenă e inventat de la inceput până la sfârșit și invenția e de calitate mai mult decât dubioasă.

Un alt autor atacând problema aceasta: lupta între preotul însurat și celibatul impus de canoane pentru a putea urca treptele ierarhice ar fi găsit accente profund mișcătoare și nu puerila invențiune a sinuciderei preotesei (prin strangulare) ca să'l vadă (!) (așa spune textul) pe părintele ridicat în rang. Și nici n'ar fi terminat drama prin boceala și regretul subit al canaliei...

Pentru noi personal—dramaturgul Eftimiu e clasificat definitiv. In toate lucrările d-sale e la fel de vulgar, pe alocuri trivial și peste tot cu verb și efecte de calitate redusă. Nu mai credem că activitatea d-sale dramaturgică mai e pasibilă de vre-o evoluție. Cu toate acestea, dacă va mai continua să ocupe demnități înalte *„oficiale"*, cu siguranță că vor mai purcede și alte „echipe" să'i popularizeze operile prin toată România-Mare.

Se naște însă întrebarea: Ce părere trebue să ai despre publicul care *acceptă* asemenea producțiuni!.. Aceasta e poate un punct mai dureros decât toată opera d-lui Eftimiu.

Și se mai naște un supliment de întrebare: In *„Czernovitzer Tageblat"* văd anunțat pentru Sâmbătă: *„Der grosse Beichtvater"*.

Mă gândesc, cum or să râdă nemții de enormul moft, care vine să înlăture teatrul lui *Hauptman, Kaiser, Ibsen* etc., pe care de decenii l'au cultivat și în locul căruia se protăpește acum — în turneul cultural, *„Duhovnicul Mare"* al marelui dramaturg d-l Victor Eftimiu.

W.

CUM AU AJUNS IN BAHLUI

DOSARELE ȘI PIESELE JUSTIFICATIVE DELA C. F. R.

Am relatat în numărul de ieri al ziarului descoperirea senzațională făcută în apele Bahluiului în apropiere de com. Miroslava-Iași.

*

Jandarmii continuând cercetările, au făcut o serie de interesante descoperiri.

Un locuitor anume Apostolache Gh. ce locuește într'o căsuță de pe malul Bahluiului nu departe de locul unde s'au găsit dosarele, a făcut declarația că Marți seara a văzut trecând o căruță în care se aflau doi ceferiști și un sac.

După puțin timp ceferiștii au trecut înapoi și în căruță nu se mai afla sacul. Apostolache crezând că aceștia au descărcat gunoi, n'a dat atenția faptului.

După alte indicații date de sătean se crede că cei doi ceferiști au venit cu căruța dinspre gara Nicolina.

Cercetările s'au îndreptat în această direcție.

D. căp. Alexandrescu, comandantul legiunei de jandarmi, a delegat pe d. lct. Vartic, ajutorul de comandant, pentru a continua cercetările.

C. VLAD

Lucrările Parlamentului

7 Mart

CAMERA a serbătorit pe d. Masaryk. D-nii *Ciceo Pop, Iuliu Maniu și I. Buzdugan* (lupist) au evocat figura și relevat meritele marelui om care este președintele Cehoslovaciei.

Se intră în ordinea de zi.

Deputații de Ilfov protestează împotriva faptului că n'au fost lăsați să facă o comunicare în legătură cu demisia d-lui D. R. Ioanițescu. Dar președintele adunării anunță că a trecut timpul rezervat comunicărilor.

SENATUL n'a ținut ieri ședință.

Mare încendiu
în jud. Cahul

Chișinău 8.—Un violent incendiu, alimentot de vânt, a izbucnit în comuna Văleni—Cahul.

Au sosit la fața locului pompierii din Cahul, dar focul continuă a face revagii. Au fost distruse pînă acum 20 case.

Mari fraude
la o Percepție din Dorohoi

Dorohoi 8.— In județul nostru fraudele și delapidările se țin lanț.

După isprava perceptorului Hunea din Corlățeni și a perceptorului din Vorniceni, s'au descoperit mari nereguli și la percepția comunei Saveni.

Agentul-perceptor delegat Dumitru Ostafi a delapidnt din încasările percepției, frumoasa sumă de 562,831 lei.

Ostafi a fost imediat arestați, iar Cabinetul de Instrucție a emis mandat de arestare.

Administrația financiară a făcut la Tribunalul local o inscripțiune ipotecară asupra averei delapidatorului.

Justus

INFORMAȚIUNI

x D. căpitan Traian Mihailescu a fost numit medic recrutor la Iași

Abonații ziarului „Opinia", participă la premii, fără să mai fie obligați a detașa bonurile de premii.

x Mâine dimineață va avea loc o mare întrunire național-țărănistă în sala „Cultura" la care vor vorbi d-nii ministru Costăchescu, deputat Răscanu, Cananău, Elena Ghiulea, Ștein, Mendelsohn, dr. Solomovici etc.

Femeile fardate

A-și acoperi cineva obrazul cu pudre, farduri, loțiuni și creme înseamnă că se induce în eroare pe sine însuși și pe nimeni altul. Nici odată pielea nu este mai frumoasă decât în starea sa naturală, și niei o femee cu obrazul vopsit nu va fi atât de atrăgătoare cum este aceia, al cărei ten se află într'o perfectă stare prin întrebuințarea pomadei Cadum. Un masaj făcut în fiecare seară cu cold cream și pomadă Cadum, în părți egale, dă pielei o înfățișare ireproșabilă. Acest masaj face să facă teze imediat mâncărimile, și are un efect calmant și descongestionant. Pomada Cadum produce rezultate foarte bune în eczemă, coșuri, pete, jupuituri, erupții, pecingene, înțepături, impunsături de insecte, etc.

„OPINIA"
LITERARA ȘI ARTISTICA

(Continuare din pag. I-a)

sonaj. Prințul danez vorbește în text 1569 rânduri de tipar. In ordine se plasează Richard II cu 1169 rânduri, Iago cu 917 și Othello cu 888 rânduri. Și să se mai spuie că femeile vorbesc mult!.. Și că întotdeauna au ultimul cuvânt?...

Eroinele lui Shakespeare sunt relativ destul de tăcute. Cea mai vorbăreață este Cleopatra, care are în text 600 rânduri. Apoi, Desdemona cu 389 rânduri, Lady Macbeth cu 261 și Iulia cu 97 rânduri. Aceste cifre se referă la textul original din limba engleză; în traduceri însă aproape în toate limbile numerele de mai sus sunt mai mari.

Calculul femeii

Cînd se întîlnesc femeile, deobiceiu își bîrfesc prietinile. De pildă:

— Inchipuește-ți; d-na Ionescu și-a surprins soțul sărutînd servitoarea. Și lucrurile s'au aplanat, de îndată ce bărbatul i-a cumpărat o rochie nouă.

Desigur, servitoarea a fost imediat concediată.

— O, nu. D-na Ionescu mai are nevoie de un palton și de o pălărie nouă.

Diferite știri

— *Ministerul instrucțiunii* anunță pe artiștii care doresc să expuie la Salonul Oficial 1930, că lucrările trebuie să fie depuse la Pavilionul Artelor (București, șoseaua Kisseleff 6) în zilele de 26, 27, 28 și 29 Mart crt.

— *Un desenator* englez de afișe, Ioseph Weiner, pretinzând că o societate americană de transport i-a furat ideia unui anunț, a reclamat o indemnizație de milioane lei. Un bagatel...

Motiv...

— Ești mulțumit de noua pendulă de perete?

— Nu prea.

— Și de ce?...

— Zilele acestea mi-a căzut în cap...

Ziare și Reviste

— *„Adevărul literar"* (483) a apărut cu material interesant de G. Topârceanu, Isabela Sadoveanu, F. Aderca, I. C. Vissarion, Christian Sârbu, H. Blazian, Al. Bâlciurescu, Tudor Arghezi, D. N. Teodorescu, D.I. Suchianu, etc... In rest, numeroase traduceri, recenzii, cronici variate, curiozități și humor. Exemplarul în opt pagini mari, costă 7 lei.

— *„Paza penitenciarelor"* (An. I—Nr. 1), gazetă de specialitate, a apărut în Iași, subt conducerea d-lui Gh. Bossie, comandant de gardă. Colaborează d-nii locot. Bossie, Neuman Joseph și alții. Informațiuni, note și glume completează frumos numărul zis al lui care conține interesante [illegible] cole.

-- -- ÎNMORMÂNTAREA EX-ŞAHULUI PERSIEI --

Am anunţat că sultanul Achmed Mirza, fostul şah al Persiei, a încetat din viaţă la Paris în vrâstă de 32 ani. Fotografia noastră reprezintă un aspect al înmormântării ex-şahului, care a avut loc în moscheea din Capita a Franţei. La această tristă solemnitate au luat parte cei trei fraţi ai defunctului (în mijloc, cu fesuri în cap), precum şi personalul legaţiei persane din Paris.

Numărul 13

în viaţa lui Primo de Rivera

Sânt oameni care nu cred în superstiţii. Totuş cazul lui Primo de Rivera prezintă atâtea coincidenţe curioase, încât confirmă strălucit atitudinea superstiţioşilor. Astfel, numărul 13 a jucat un rol important în viaţa fostului dictator al Spaniei. Primo de Rivera a guvernat 76 de luni. Aceste două cifre adunate (7 plus 6) dau tocmai numărul 13. Transformând lunile în zile, obţinem 2326 zile. Adunaţi aceste cifre (2 plus 3 plus 2 plus 6) şi găsiţi din nou numărul 13. Ceva mai mult; Primo de Rivera a venit la guvern într'o zi de 13 Septembrie şi a căzut de la putere în anul 1930, ale cărui cifre adunate (1 plus 9 plus 3 plus 0), dau deasemenea numărul 13. Ce să credem din toate acestea?..

PROBLEMA LOCUINŢELOR

şi sănătatea publică

O datorie cetăţenească

D-l Dr. Gancevici, a făcut o serie de interesante constatări, în ultima şedinţă a Asociaţiei generale a medicilor, în legătură cu legile ce urmăresc o îmbunătăţire a stărei de fapt a sănătăţei poporului. Printre alte legi d-sa atrage atenţiunea auditoriului asupra importanţei „Casei autonome a construcţiilor", ca un mijloc de însănătoşire a mediului social. De fapt—remarcă d-sa—această lege ar trebui să fie numită „Casa Construcţiilor Higienice", întrucât titlul concretizează adevărata menire a acestei instituţiuni.

*

Desigur că nimeni nu este mai chemat să încurajeze şi să spue un cuvânt hotărâtor în problema locuinţelor de cât medicul şi mai ales când acel medic are în sarcina sa profilaxia tuberculozei. De aceia d. dr. Gancevici găseşte legea insuficientă pentru o rezolvire îndestulătoare a acestei probleme.

De fapt însă legea nu păcătueşte de cât într'o anumită direcţie: adică se ocupă aproape în mod exclusiv de funcţionarii statului. Incolo ea dă cele mai bune soluţiuni şi garanţii că ar putea fi bine aplicată; cu o singură condiţie însă: să aibă cât mai multă publicitate; şi să se bucure de un activ control cetăţenesc.

Observ că în afară de câţiva idealişti grupaţi în jurul cooperativei „Căminul Ideal" nimeni încă nu s'a ocupat în mod interesat de problema locuinţelor şi de soluţiile ce i se dau. Cu toate acestea, chestiunea interesează o întreagă serie de cetăţeni producători, organizaţiuni profesionale, persoane juridice şi instituţiuni de stat.

Sunt în primul rând interesaţi chiriaşii în majoritate nevoiaşi, ce printr'o aplicare satisfăcătoare a sistemului de plată în rate a locuinţei, devin pe nesimţite proprietari ai caselor lor. Sunt interesaţi meseriaşii, muncitorii, inginerii, arhitecţii şi în general o întreagă masă lucrătoare ce poate fi antrenată într'o campanie de construcţiuni.

Sunt interesate industriile şi instituţiile cu personal mare ce sunt obligate prin legi să construiască pentru salariaţii lor locuinţe. Sunt interesate administraţiile comunale, ce printr'o campanie unitară de construcţiuni au posibilitatea să-şi aplice odată pentru totdeauna şi în cel mai scurt timp planurile de aliniere şi sistematizare a oraşelor.

Şi în general sunt interesaţi toţi doritorii de progres, civilizaţie şi propăşire.

Nu lipseşte de cât energia care să concentreze aceste interese şi să le canalizeze acţiunile pentru o fericită realizare a acestui deziderat aproape unanim. Societatea cooperativă „Căminul Ideal", filiaţiunea soc. „Propăşirea Iaşilor", are o frumoasă menire. Oamenii serioşi, desinteresaţi şi cuminţi ce conduc această instituţie sunt o garanţie că interesele tuturor acestor categorii sociale vor fi bine reprezentate.

Şi desigur că oameni ca d. dr. Gancevici care sunt convinşi din proprie experienţă de necesitate grabnicei rezolvări a problemei locuinţelor, nu pot fi de cât bine primiţi de către reprezentanţii acestei cooperative, iar activitatea d-sale aici poate fi şi un simbol.

L. M.

Aï răcit?
Nici o mirare pe timpul acesta. Ia neapărat
Tablete de
Aspirină,
îţi vor ajuta negreşit. Bagă însă de seamă să ţi se dea ambalajul original cu crucea lui „Bayer".
D'abia eri am luat Aspirină iar astăzi am şi scăpat de răceală.

Tabletele de Aspirină sunt unice în lume

CURA *cea mai raţională de Unt de Peşte*
pentru copii şi adulţi e numai aceea cu
Unt de Peşte Iodoferat simplu WERNER
Tonic depurativ, nutritiv, recomandat contra anemiei, scrofulosei, gutei, reumatism, etc.
Unt de Peşte Iodoferat cu fosfor WERNER
Special contra rachitismului, limfatismului şi reconfortant pentru copii şi adulţi slăbiţi de munca intelectuală.
Unt de Peşte Iodoferat cu mercur WERNER
Tonic, depurativ şi curativ pentru reconvalescenţi şi sifilitici.
Pentru o mai bună eficacitate a curei, luaţi cu 1/2 oră înaintea meselor câte o lingură de **Vin Tonic Werner**
Stimulant al poftei de mâncare şi întăritor.
Preparate de farmacistul WERNER, Iaşi
Aprobat de Consiliul sanitar superior şi aprobate

Viaţa aceluia care din simplu fierar a ajuns preşedintele Cehoslovaciei

Sărbătorirea lui Masaryk la Iaşi

Cercul „Ronetti Roman" din localitate a serbătorit aniversarea a 80 de ani a lui *Tomas Garrigue Masaryk*, preşedintele republicei cehoslovace. A asistat un public numeros.

Dl. Carol Drimer, preşedintele cercului, într'o conferinţă de aproape 2 ore a vorbit despre viaţa şi opera lui Masaryk, făcând o biografie amănunţită a sărbătoritului.

Masaryk s'a născut în Hodonin (Moravia de Sud), din tată slovac şi mamă cehă. Studiile liceale le-a început la 1863 la Hustopec. Pe la finele anului 1864 s'a angajat la Viena ca ucenic de lăcătuş, şi apoi calfă la un fierar. In 1865 îşi reluă studiile liceale la Straznice, apoi la Brno şi în cele din urmă la Viena, unde la 1872 dădu bacalaureatul. Ca licean încă s'a ocupat mult cu teoria panslavistă a lui Kollár. Masaryk a studiat temeinic limbile popoarelor slave. Studiile universitare le-a făcut la Viena, dedicându-se filozofiei, esteticei şi mai ales psyhologiei. In 1876 e promovat doctor în filozofie la Viena. In 1878 e numit docent la o catedră de filozofie.

THOMA MASARYK

Masaryk scoate două lucrări de mare valoare „Wesen der Seele bei Plato" şi „Der Selbsmord als Massenerscheinung der modernen Zivilisation".

In 1882 a fost numit profesor la universitatea din Praga. Masaryk a luptat întotdeauna pentru popoarele oprimate. In 1890 a luat apărarea Bosniei şi Herzegovinei în contra imperialismului austriac, iar mai târziu, a înfierat imperialismul brutal al ţarilor.

E unul dintre cei mai mari propagatori împotriva antisemitismului.

In 1890 Masaryk a devenit deputat. In parlament, s'a distins ca apărătorul celor mici, slabi şi oprimaţi. Fiind membru marcant în partidul social-democrat, el a susţinut teoria lui Bernstein, în celebrul duel socialist-revizionist Karl Kautsky — Bernstein.

Masaryk a întreprins o acţiune în procesele Hilsner, Friedung. Mai târziu Masaryk a înfiinţat o grupare politică numită „realistică".

El a luptat întotdeauna pentru purificarea morală a vieţei ştiinţifice cehe, ridicându-se împotriva a tot ce nu s'a bazat pe adevăr. A fost mult timp prim redactor al revistii ştiinţifice „Nova Doba" (Timpul Nou).

Dl. Drimer citeşte apoi fragmente—comeetându-le—din operile lui Mazaryk „Chestiunea cehă"; „Criza noastră actuală"; „Jan Hus"; „Carol Hovlicek"; „Chestiunea socială"; „Rusia şi Europa". Din aceste relatări rezultă că Mazaryk în întreaga lui viaţă, s'a gândit la revoluţie, dar n'a încetat să avertizeze împotriva ei. Când a sunat ora fatală — izbucnirea războiului mondial — Masaryk a devenit un revoluţionar şi a ştiut să agite o jumătate a lumii împotriva Austriei.

Masaryk a fost ales de trei ori preşedintele republicei cehoslovace, şi e unul dintre făuritorii Micei-Înţelegeri.

In istoria evreilor din România, Masaryk e înscris cu litere de aur. El a luptat pentru emanciparea israeliţilor din această ţară. Dl. Carol Drimer citeşte scrisoarea lui Masaryk adresată — în 20 August 1900 — D-lui Profesor C. Rădulescu.Motru în care roagă a se acorda evreilor drepturi pol tice.

Cercul „Ronetti Roman" care e compus din aproape 600 membrii — a trimis cu acest prilej o lungă telegramă de felicitare ambasadei cehoslovace din Bucureşti.

x *Vârsta temeei o arată tenul....* Intrebuinţând zilnic *crema Khasya*, tenul vă rămâne vecinic tânăr.
Depozit: Farmacia Pollak, str. Ştefan cel Mare.

„Artă şi Arheologie"

S'a depus la librăria „Socec" din localitate noul număr al revistei „Arta şi Arheologia" de sub direcţiunea d-lui prof. O. Tafrali.

In acest număr d. Louis Bréhier membru al Institutului Franţei şi profesor la facultatea de litere din Clermond-Ferrand, publică un prea interesant articol intitulat „Visiunea apocaliptică în arta bizantină".

D. prof. O. Tafrali publică cîteva importante articole despre arta naţională, despre palatul cultural al Dobrogei, şi despre nouile achiziţii ale Muzeului de antichităţi din Iaşi.

Un studiu mare asupra pictorului Octav Băncilă cu 25 reproduceri de pe operele sale, datorit d-lui C. Săteanu; d. V. Mironescu publică un studiu asupra Ceramicei româneşti.

Mai colaborează în acest număr: Minodora Ignat, P. Constantinescu - Iaşi, Constantin I. Constantinescu, Gh. N. Ştefănescu şi Iulian Laurenţiu-Neagu.

„Arta şi Arheologia" este o publicaţiune care rivalizează cu marile publicaţii similiare din străinătate.

D. prof. O. Tafrali cu sacrificii permanente, susţine o atare revistă care trebue să atragă atenţiunea oficialităţii, şi instituţiilor culturale şi artistice, „Arta şi Arheologia" fiind unica revistă de mare anvergură în acest gen, cunoscută şi de specialiştii străini.

IAŞUL IN TIMPUL RAZBOIULUI

UN ALBUM CU FOTOGRAFII ŞI DATE ISTORICE

Ultima şedinţă a societăţii, „Propăşirea Iaşilor" (secţia culturală), a avut loc in sala soc. medicilor şi naturaliştilor de la Muzeul de Ştiinţe Naturale din str. I. C. Brăteanu,

Au luat parte la şedinţă: d-nii cavaler Zotta, dr. Zossin, dr. Cădere, Eug. Hurmuzescu, ing. Tzintzu, ing. Casseti, ing. Naum, d-na Meissner, d-nii Dan Bădărău, Manolache, Lazăr Marcu, I. Dimitriu, căpitan Negoiţă, Mircea Herovanu, ing. Cezar Cristea, D. Ionescu, directorul Băncei Blank, etc. etc.

Prezidează d. *cavaler Zotta*. D-sa demonstrează necesitatea unui album, în care să fie trecute toate casele istorice sub actuala lor înfăţişare.

D. Dan Bădărău relevă prezenţa d-nei Meissner, ce caracterizează intrarea femeilor în arena activităţii publice.

Cere apoi ca odată cu întocmirea albumului propus de d. Zotta, să se întrunească un album de autografe ale tuturor personalităţilor mari din România şi streinătate, care în timpul războiului mondial au stat sau au trecut prin Iaşi.

Acest album s'ar putea completa şi deveni o adevărată frescă a Iaşului în război, cu fotografiile tuturor caselor devenite istorice prin personalităţile cari au trăit la Iaşi.

D-na Meissner se oferă să pue la dispoziţia comitetului organizator al albumului, toate cunoştinţile şi relaţiile în această direcţiune.

Ciuntirea Moldovei

D. Dr. Zossin face o legătură între propunerile ce s'au făcut şi situaţia Moldovei după răpirea celor trei judeţe. — E o fatalitate ca această provincie să-şi piardă caracterul ei specific romînesc, moldovenesc, în vreme ce alte provincii ce au cunoscut influenţa stăpînirilor străine, să se desvolte.

Poziţia ei pe harta ţării, în urma actualei legi administrative e cea mai bună dovadă că rolul Moldovei în politica şi economia întregii ţări, va fi din ce în ce mai şters şi Iaşul va rămîne un oraş al amintirilor şi al tradiţionalismului.— Propunerile care s'au făcut, sunt binevenite, întru cît ele vin să se adauge şi să confirme luptele şi rezervele anti-unioniştilor din 1856.

Să însemnăm cu o placă fiecare casă devenită a istoriei şi cu un stâlp de piatră, locul unde a fost sălaşul oamenilor trecutului.

Iaşul şi Carageale

D. Dr. Cădere se referă la cele expuse de dl. Dan Bădărău într'o şedinţă anterioară şi spune că actualul colţ de la Tufli, este pomenit şi de Caragiale în nuvela sa „O făclie de Paşti".

Leiba Zibal ţintise acest colţ al Iaşului, unde să-şi instaleze o prăvălie mică cu vad mare şi proteguit de o circumscripţie poliţienească din apropiere. Chiar din punct de vedere literar, acest colţ ar trebui să fie fotografiat, şi păstrat pentru istorie.

Sânt însărcinaţi d-nii Bogdan, Cavaler de Zotta, Dan Bădărău şi d-na Meissner, ca pentru şedinţa viitoare a secţiunii culturale să aducă propuneri concrete în ceia ce priveşte chestiunea discutată mai sus.

Azistent

x La răceli, junghiuri, dureri de picioare întrebuinţaţi cea mai bună fricţiune: „Carmelita".
Depozit: Farmacia Pollak, str. Ştefan cel Mare.

Dr. L. JALLER
Specializat la Berlin
(Spitalul Rudolf Virchow Serviciul I medical Prof. Dr. L. Kuttner şi Institutul de Roentgen Dr. Pickhahn)
Boli de stomac, intestine şi nutriţie
(diabet, gută obesitate)
Laborator de Radiologie
(Radioscopie şi Radiografie)
Consultaţii 8-10 a. m. şi 3-6 p. m.
Iaşi, str. Ştefan cel Mare No, 23

Dr. GR. DIMITRIU
Asistent al clinicei dermato-sifiligrafică
Medic-şef al secţiei dermato-venerică de la spitalul militar
consultă în fiecare zi
între orele 5—8 după amează
în str. Sft. Sava No. 2.

Doctor Max Ochin
Specializat la Paris în
BOLI INTERNE
(inimă, plămâni, stomac, ficat şi intestine).
Consult. între 3 jum.—8 d. a.
str. Bărboi No. 17 bis.

DOCTORUL R. DAMSKER
str. Ghica-Vodă No. 44-46
consultă zilnic
MEDICINĂ INTERNA SIFILIS şi GENITO-URINARE
între orele 8-11 a. m. şi 3-7 p. m.
Diathermie şi [illegible] de lumină.

Laboratorul de
Radiologie şi Electroterapie
Dr. N. DABIJA
Medic radiolog al Clinicei Medicale
Boli Interne şi Radiologie
Diagnostic şi tratament cu
RAZE X.
Electrotherapie: diathermie, ultra-violete, foto-thermo-therapic, etc.
Consult.: 3—8
Iaşi, strada Sft. Atanase 4

Dr. Dora Coslowsky
MAMOŞ
Specializată la *Paris* şi *Montpelier*
BOLI de FEMEI, NAŞTERI
sir. Lăpuşneanu No. 18
vis-à-vis de Farmacia Konya
Consult.: 3—6

WILLIAM FINKELSTEIN
AVOCAT
Str. Lăpuşneanu 20
Interpret şi traducător autorizat pentru l. germană, pe lîngă instanţele judecătoreşti din Iaşi.

PIANINĂ de ocazie. Preţ convenabil, marca Rosenkrantz, depusă spre vânzare în str. Colonel Langa No. 11 la Depozitul Dentar.

De vânzare
Porci graşi la Ferma Badareu

Lady.

Și uneori, în trecere,

te izbește mireasma unui parfum, care răscolește în tine o lume de frumuseți și de dorinți lăsându-te să pătrunzi cu sensibilitate în profunzimile sufletului femeei. Când însă parfumul e astfel, încât ți se pare că nu l-ai mai simțit niciodată, atunci e

Rouge et noir

și când privești, și pielea femeei e moale și catifelată, minunea aceasta a fost zămislită de crema și pudra Rouge et Noir.

Eau de Cologne - Parfum - Poudre - Creme
Veritabil numai în ambalaje originale

Surprize foarte plăcute vă așteaptă la cumpărarea produselor Rouge et Noir Intrebați pe furnizorul D-v. el vă va da explicațiile necesare

„ROMLOC"
Fabrică Românească de Locomotive și Vagoane S. A.
Secția Mașini de morărit
BRAȘOV
Construește ca specialitate:

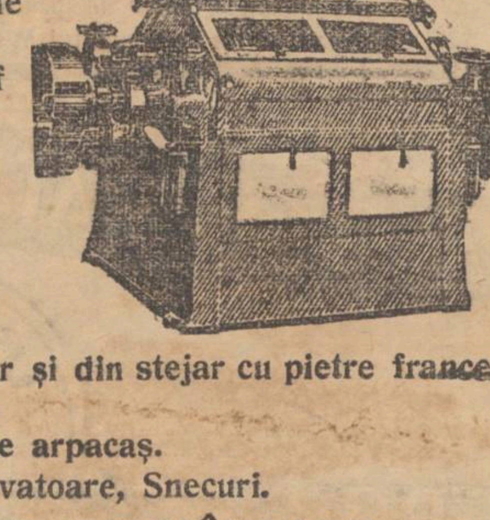

Curățătorii combinate
Aspiratoare
Eureka
Mașini cu manta de șmirghel
Filtre pentru praf
Ventilatoare
Piansichtere (site plane)
Mașini de griș
Centrifugale
Burate etc.
Postamente de fer și din stejar cu pietre franceze pentru porumb.
Mașini speciale de arpacaș.
Transmisiuni, Elevatoare, Snecuri.

BIROUL DE VÂNZARE
„ROMLOC" S. A. R., București / 3 Str. Lascar Catargiu 11
Noua Societate a Atelierelor „VULCAN" S. A. București VI., STRADA HONZIG
Instalațiuni complecte de mori automate
Devize și planuri, la cerere
Ingineri specialiști stau la dispoziție cu totul gratuit.

Parcele! Parcele!

Cu 15 mii lei puteți deveni proprietarul unui teren pentru construcție și gospodărie, de 1000 m. p. la bariera Păcurari pe locul zis „La Sitaru". Teren sănătos, ia 3 minute de tramvai și Toma Cozma.

Apă, lumină, piață, școală în apropriere.

Se vinde orice suprafață cu 15 și 25 lei metrul pătrat, începând de la 500 metrii. Plata și în rate. Pentru planul de parcelare și informațiuni:

A se adresa între 7-9 seara d-lui Inginer Schleier, Păcurari 21

MUSTULEȚ
DADA
Muștar Moldovenesc

Gustul deosebit de picant și fin al mustulețului *Dada* se datorește mustului din viță tămâioasă și a muștarului din munții Vrancei. Servit cu fripturi la gratar, jambon, cărnățărie, vinogrete, adăogit maionezelor, sosurilor de pește, marinatelor și feluritelor mâncări calde, mustulețul *Dada* dă acestor bucate un gust deosebit de plăcut și picant, stimulând în acelaș timp pofta de mâncare și mistuirea anevoioasă.

De avut în toate magazinele de coloniale și delicatese.

Cumpărați și răspândiți timbrul profilaxiei tuberculozei. In Franța s'au adunat milioane din vânzarea acestui timbru, și la noi s'ar putea face tot așa.

Gunoiu Artificial

de toate felurile, conținut nutritiv garantat

mijloace pentru argașeala sămințelor

Uspulun, Uspulun-Universal și Tillantin

precum și toate mijloacele pentru combaterea animalelor și plantelor vătămătoare

furnizează ieftin

Banca de Agricultură Bucovineană S. A.

Cernăuți, str. Iancu Flondor 47

Tel. 368. Adr. telgr.: Agrobanca.

Cărămizi

sobe de teracotă și țigle de calităţi superioare cu prețuri inferioare produselor similare la Iași, găsiți la Fabrica C. F. R. Gara Ciurea.

RUBRICA SPORTIVĂ

IAȘUL N'ARE PARC SPORTIV

O SOLUȚIE PENTRU AMENAJAREA PARCULUI SPORTIV

Amenajarea parcului sportiv devenind cea mai necesară măsură ce trebuiește luată pentru ca sezonul de foot-ball din vara aceastā să poată începe și văzând că nimeni nu se sezisează în această direcție, — ne-am adresat d-lui O. Racoviță, președintele soc. „Sport și Muzică", solicitându-i părerea.

D-sa ne-a pus în curent cu această chestiune, expunându-ne și modul cum s'ar putea amenaja parcul sportiv cât mai urgent.

Acum câțiva ani văzându-se că nu se poate ajunge la niciun rezultat, s'a hotărât constituirea unei comisiuni formată din șase reprezentanți și anume: al primăriei Iași, al universității, al corp. 4 armată, al liceelor, al subcomisiei sportive din Iași. și al soc. de gimnastică „Sport și Muzică", care să administreze parcul sportiv. Așa că societatea „Sport și Muzică" acordă suma ce datorează pentru amenajarea parcului parcului cu condiția de a se constitui această comisiune.

Deci prima acțiune necesară, este constituirea comisiei, care nu trebuie să întârzie.

*

Mâine după amează are loc primul match amical de foot-bal între „Concordia" și „Liceul Internat".

„Concordia" care a făcut câteva achiziții noi este în cea mai bună formă.

*

Duminica viitoare se începe campionatul regional de foot-ball prin matchul „Hacoah" — „Macabi". Intrucât încă nu cunoaștem formațiile echipelor, nu putem da nici un pronostic,

Dodys

TOBA!...

Numele și evoluția ei

Sub rubrica „Din toată lumea", cetind articolașul cu titlul „Toba", și anume că instrumentul ar fi de origină indiană și importat în Europa de Maniu în sec. al 14, am fost ispitit la demonstrarea originei cuvântului și instrumentului „Toba", prin investigațiuni filologice și istorice.

Iată deci câteva date:

Francezii îi zic „tambour", de unde tamburina, tambur major etc. Germanii, „die Trommel"; Englezii, „drum"; Grecii „to timpanon", de unde timpanul urechii; Slavii, Rușii, „barabană" de unde românescul darabană; iar în Ebraica Tof—Tob. Evoluția pronunțării și datele istorice se pot urmări dela ieșirea Evreilor din Egipt. In Exodul din Biblie se arată că Miriam, sora lui Moisi, a luat toba—tof, dansând și sunând din ea; deci Evreii au cunoscut acest instrument încă în Egipt, cel puțin 2000 ani înaintea erei creștine. Regele David, marele rege poet și cântăreț, enumără în Psalma, între alte instrumente și pe „Tof".

Popoarele europene au cunoscut acest instrument imediat ce au venit în contact cu Evreii; Grecii cel puțin dela Alexandru Macedon, Romanii dela Titus, aproape de era creștină.

Cu primele sunete dentale *t* și *d* s'au făurit cuvintele prin imitarea naturală a sgomotului: Tambour, trommel, timpanon etc.

Cum se face însă că tocmai în limba română să se găsească cuvântul *tob*—a exact cu *tof* ebraic, aceasta o las pe seama iluștrilor d-ni filologi și istorici specialiști, nefiind decât un slab amator și nici de cum „tobă" de carte acel care semnează.

S. CERBEANN
Director al școalei „Talmud-Thora Mare". Iași

FANTAZIE DE CARNAVAL

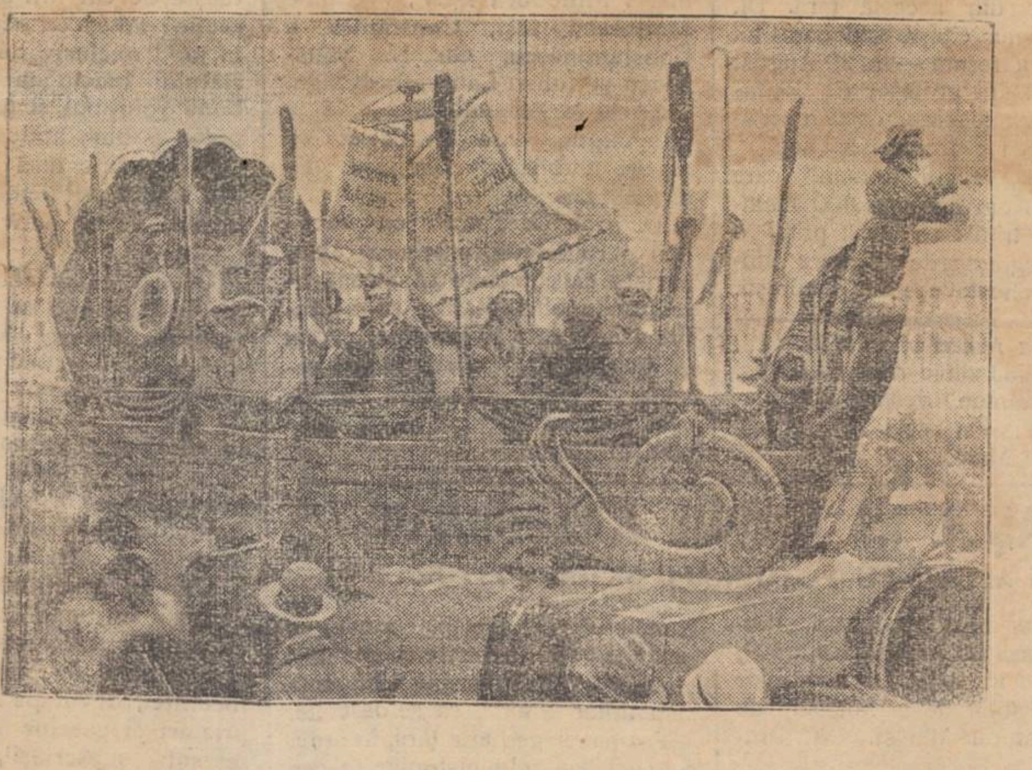

In Colonia (Germania) au avut loc mari serbări de carnaval, cu care prilej s'au nascocit tot felul de distracții. Clișeul nostru reprezintă un „număr de carnaval". Este vorba de un tablou viu înfățișând „Omenirea în anul 2000". Mai multe persoane au luat loc într'un vapor-rachetă, având în față chipul unei soacre, cu brațele întinse și foarte bucuroasă că va pleca... în Lună!..

MOLDOVA ȘI MARAMUREȘUL
SE AJUTĂ RECIPROC

Intr'un recent articol d. C. R. Ghiulea scria în „Opinia": „Dacă parlamentarii moldoveni ne-au părăsit, ne oferă sprijin maramureșenii, pentru apărarea integrității Moldovei".

Se invoca articol meu „Moldova Crucificată", — reprodus de „Gazeta Maramureșană" din Sighet, care a prilejuit un răspuns al fraților Maramureșeni, — adresat nouă de Pr. I. Bârlea, directorul gazetei.

Nu ni se cere nici un compromis ori abdicare, — așa că mâna frățească întinsă în ceas greu, e bine venită. Și fiind vorba de ajutoare reciprocă, suntem puși la grea încercare, trebuind să traducem efuziunile sentimental-platonice în fapte concrete, așa încât ajutorul promis Maramureșului să nu întârzie.

In ședințele anterioare ale „Comitetului de inițiativă pentru ajutorarea Maramureșului", convocați de d-nii Rector Bogdan și decan P. Dragomirescu, — între alții — având nelipsiți pe P. S. Vicar Leu și d-na Meisner, s'au preconizat diverse soluții, destul de ușor de împlinit. Le recapitulăm:

1. Un apel al Comitetului, trimis prin Directoratul nostru ministerial, — tuturor Prefecților Județelor moldovei, care și-ar lua fiecare, ori asociate câteva, — ajutorarea unui județ maramureșean.

2. Intervenție la Teatrul Național și sălile de spectacole (cinema), spre a acorda câteva zile special Maramureșului.

3. Concursul generos al marilor noastre Bănci, precum și al Camerei de Comerț și cea de Agricultură.

4. O serie de conferinți la Universitate și la Ateneele eșene, în frunte cu cel din Tatarași.

5. Intervenție la Casa Școalelor și Minister pentru tipărirea primei broșuri de propagandă, — întocmită de Insp. Agr. Const. Ciulei, prefațată de Prof. N. Iorga.

6. Din aceste fonduri colectate pe încetul, se vor înființa acolo în Maramureș case naționale de sfat și citire: se vor trimite cărți; se vor mai ajutora școlile și bisericile.

7. Se va interveni la D-nii Parlamentari eșeni și Moldoveni spre a susține revendicările Maramureșului.

Pe cât îmi amintesc, în esență acestea au fost propunerile realizabile.

*

Răspunsul Maramureșului, ne ușurează lespedea de pe umeri,— arătând mulțumirea enormă ce le-a prilejuit deocamdată: regăsirea mâinilor care se căutau prin bezna vremii, și „siguranța că sufletește ne au lângă dânșii, chiar de nu-i va putea ajutora materialmente fratele mai mare, răsărit și înstăpânit, care va veghia însă atent, ca pașii lor să nu se împiedice... Și fiți încredințați că și noi vă simțim durerea voastră".

Un prim câștig deci, — și cel mai eficace desigur, — înmănunchierea sufletelor, reluarea contactului nostru; dar să nu dormim pe acești „lauri" aparenți, — să ajutorăm în chestia episcopiei dela Sighet, cerută imperios de dânșii,— și să ținem cuvântul solemn dat, grăbind și strângerea rândurilor și a fondurilor cât de modeste.

Și acum, Directoratul Moldovei, D-nii Parlamentari ai Iașului Culturei, și ai Moldovei — netrunchiată sufletește, — precum și toți oameni de bine și „Comitetul pentru ajutorarea Maramureșului"... la fapte, știut fiind că: — „mult pot face puținii buni împreună!".

Cezar Gr. Cristea

Jud Sues
de Feuchtwanger,
va fi judecată?

Târgul Frumos
Ce a fost odinioară și ce este astăzi
Se impun măsuri de îndreptare

Târgul-Frumos, acest orășel din vecinătatea Iașului, ce-și trage numele d[illegible] poziția sa frumoasă de odinioară, dela târgul vestit de vite, [illegible] dată ori dela [illegible] frumoasă, ce a fost odată în vechiul han, de o vechime, ce se urcă până prin secolul al cincisprezecelea, întemeiat fiind orășeiul pe vremea lui Iliaș și Ștefan, fiii lui Alexandru cel Bun.

El e pomenit în multe documente din secolul al cinsprezecilea, în: „Cartea pentru descălicatul dintâi a țării Moldovii" și a neamului moldovenesc" etc.

Fiind așezat pe valea Bahluețului, la întâlnirea a patru județe și lângă șoseaua principală el a atras, încă dela început la dânsul pentru adăpost și hrană o mulțime de cărăuși și negustori, cari mergeau dela nord spre sud cu mărfuri spre Tighina basarabeană și spre alte orașe din țara de jos—de unde aduceau alt soiu de mărfuri—și deci a avut posibilitatea de desvoltare.

In: „Privelegiul din 1815 al Târgului-Frumos" publicat de către domnul profesor N. Iorga se spune că avea încă de prin secolul al XV-lea și al XVI-lea, o biserică zidită cu cheltuiala voevodului Moldovii Petru-Rareș [1]), călărașii săi, un mare heleșteu pe Bahlueț, care fu dăruit de Miron Vodă Bornoschi— mânăstirei Hangu,—un pârcălab, un șoltuz și 12 pârgari, ceiace înseamnă: bună rânduială, desvoltare, progres.

Pela sfârșitul secolului al XVII-lea el decade din pricina năvălirei și prădăciunilor suferite din partea Leșilor și Tătarilor, precum și din pricina besmănului, ce se lua de către călugării schitului „Tăriță", cărora li se făcuse danie moșia târgului, nu și vatra însă.

Și această decadență ține până la începutul secolului al XIX-lea când Scarlat Calimah Voevod dă hrisovul din 1815 prin care acordă târgului o mulțime de privelegii, cari îi dădură o înfățișare de târg civilizat, căci acum mai avea pe lângă cele enumerate mai sus biserica Sfântului Neculai făcută de negustorii târgului, un serviciu de cârmuire alcătuit din 4 epitropi, care erau răspunzători în dregătoria lor, cu trupul și averea personală, un serviciu de incendiu bine organizat, unul pentru îngrijirea podurilor și a străzilor, apoi diferite bresle și era peste toate acestea și reședința ținutului Cârligătura, etc.

Timpuri de aur, aș putea zice, că erau acele timpuri față de cele de astăzi — și dela cari ar trebui să se inspire conducătorii actuali ai localității în planurile [illegible] pentru o mai bună gospo[illegible]

Merge progresand până la sfârșitul secolului al XIX-lea, când începe să decată din motivele:

1) desființarea ținutului Cârligătura 2) desființarea băilor Strunga 3) facerea liniei ferată Podul-Iloaei Hârlău în loc de Târgu-Frumos-Hârlău, cum proectaseră unii 4) nepăsarea oamenilor cari l'au condus precum și obiceiul celor de sus de a face totul pentru centru și nimic pentru provincie.

Această decadență pare că merge progresând și în susținerea acestei afirmațiuni, aduc ca dovezi:

mutarea secției de jandarmi, a sediului protopopiatului, a serviciului technic, iar în timpul din urmă a reședinței plășii — în alte localități cu un trecut mai puțin însemnat. Și desigur, că dacă se vor continua cu astfel de schimbări și desființări, el va deveni un simplu sat. — Eu socot, că în astfel de împrejurări de noui întocmiri, trebue să se țină seamă de vechimea, trecutul istorico-politic și gospodăresc etc. al unei localități și nu de alte considerente de al doilea plan.

Mai socot, că rău s'a făcut, că s'a coborât Târgul Frumos, care—după cum am arătat—a jucat un rol însemnat în trecut—la acest nivel—și de aceea cu toții cei ce locuim în el — fără deosebire de naționalitate, religie și culoare politică, avem datoria de a ne uni frățește și lupta pentru râdicarea lor din punct de vedere: iconomico-gospodăresc, higienico-sanitar cultural și chiar politic, ridicare, câre ar corespunde numelui ce-l poartă.

Iconom N. Dărângă
Târgu-Frumos

1) E biserica la care servește subsemnatul.

Demonstraţia la Iaşi a comercianţilor din Moldova, Basarabia şi Bucovina

Congresul de mâne al Sfaturilor Negustoreşti

Mâine Duminică, va avea loc în sala Sfatului Negustoresc din localitate, congresul regional al Sfatului Negustoreşti din Moldova, Basarabia şi Bucovina, la carevor participa delegaţii acestor provincii cum şi cei ai centralei din Bucureşti.

Acest congres are de scop a se porni o mişcare unitară în întreaga ţară, pentru revendicările negustoreşti.

Dl. Const. Cerkez a aderat şi D-sa la această mişsare, lansând o scrisoare în acest sens către comercianţi şi industriaşi.

Mor femeile bătrâne din judeţul Iaşi

— Două cazuri interesante. — Un secret al longevităţii —

Prefectura a fost înştiinţată astăzi despre încetarea din viaţă a două din cele mai bătrâne locuitoare din judeţul nostru.

In com. Andrieşeni a murit femeia Maria Lodbă, în vrâstă de 110 ani. Bătrâna care a fost sănătoasă, toată viaţa ajungând până la această înaintată vrâstă în deplină putere, s'a ocupat cu agricultura.

„Mătuşa Maria" în decursul lungei ei vieţi, n'a fost văzută nici odată necăjită, ea întâmpinând nemulţumirile cu „sânge rece"; şi de aceia bătrâna veselă, spunea că a ajuns la această vrâstă, numai fiindcă nu-şi făcea „inimă rea".

In com. Holboca a murit o altă femeie, anume Maria Hurmuz, numai în vristă... de 100 ani.

Ea a fost măritată de două ori, lăsind 10 copii. Familia bătrânei ieşene este foarte numeroasă în com. Holboca şi prin satele vecine.

Centenara a murit însă fericită, căci a ajuns să vadă copii dela nepoţii ei.

Rep.

Fapte diverse

Dramă familiară în strada Palat

In urma unei certe cu soţul ei, o femeie încearcă să se sinucidă

O impresionantă dramă familiară s'a petrecut aseară în localitate.

Dna Valencia Şeaiu din str. Palat 15, avea dese neînţelegeri cu bărbatul ei, din cauza atitudinei acestuia.

Aseară constatând că nu poate trăi cu soţul ei, în urma unei certe, a hotărât să-şi pue capăt vieţii.

Dânsa a pus imediat planul în aplicare şi retrăgându-se într'o odaie, a băut o însemnată cantitate de spirt denaturat.

Neputând rezista arsurilor provocate, sinucigaşa a început să ţipe şi a fost transportată imediat la spitalul Sf. Spiridon, unde a rămas internată, de oarece starea ei inspiră serioase îngrijorări.

Altă încercare de sinucidere

O altă încercare de sinucidere s'a produs astă noapte.

Fata Antoci Achilina din serviciul d-lui Maier Levensohon din str. Anastasie Panu No. 59, a încercat să-şi pue capăt vieţii bând o substanţă otrăvitoare.

Sinucigaşa a fost transportată la spital. Cauza actului disperat pare a fi o dragoste nefericită.

Produse R. M. S. de proveniență suspectă

Aseară au venit la debitantul Creţu din Bulevardul Ferdinand, doi indivizi Ciomârţan Petru şi Herţan Iorgu din str. Păcurari 137, care au oferit spre vânzare trei kgr. de tutun c. l şi 600 ţigări.

Părând suspecţi, ei au fost predaţi poliţiei care îi cerceteaza.

Lucrător necinstit

Doamna Vera Goga din str. Ipsilante 14, a reclamat poliţiei că primind în gazdă pe lucrătorul T. Crăciun dela atelierele c. f. r., ieri în lipsa ei de acasă, el i-a furat suma de 1800 lei şi a dispărut.

Se fac cercetări.

Un nou furt

In lipsa de acasă a locuitorului Dumitru Butnaru din Ţuţora —Parcelele de Nord, răufăcători s'au introdus înăuntru şi au furat numeroase lucruri de valoare.

Inceput de incendiu

Un inceput de incendiu s'a declarat ieri după amiază la locuinţa d-lui Elias Nagler din str. I. C. Brăteanu.

Focul a fost localizat înainte de [illegible] proporţii.

Rep.

Alegerile comunale

la 19 comune din judeţ

Astăzi dimineaţă au început în judeţul nostru alegerile de consilii comunale pentru cele 19 comune mari.

Alegerea a început la ora 8 dimineaia în tot cuprinsul judeţului, şi a decurs în deplină linişte până la prânz.

Prefectura a fost înştiinţată că locuitorii şi în special femeile care au întâetate la vot, se prezintă în număr considerabil pentru a îndeplini datoria cetăţenească, astfel că până la prânz au votat aproape 40 la sută din numărul alegatorilor.

*

La comunele Lungani şi Balţaţi, unde a candidat câte o singură listă guvernamentală, alegerea n'a mai avut loc, aceste liste fiind declarate alese.

Pentru consiliul com. Băiceni, unde au candidat doua liste, una guvernamentala şi secunda liberală, deoarece lista naţional-ţaranistă n'a îndeplinit prevederile legei; acesta a fost anulată, cea liberală fiind declarată aleasă din oficiu.

Rezultatele dela celelalte 16 comune se vor cunoaşte deseară.

De la Teatrul Naţional

In astă seară se va juca *„Periferie"* puternica drama psihologică de Fr. Langer. Afară de valoarea literară a piesei şi îngrijita distribuţie, montarea de-o îndrăzneaţă concepţie, asigură o lungă serie acestui spectacol de succes.

*

Duminică 9 Martie seara, din nou se va reprezenta *„Iluzia Fericirii"* cu aceiaşi strălucită distribuţie şi fastuoasă montare.

*

Premiera mult aşteptatei piese *„Marşul Nupţial"* de Bataille, va avea loc Marţ 11 Martie.

Această lucrare e închinată femeii al cărei suflet autorul l-a disecat în nenumaratele-i piese cu măiestrie.

In primele role d-nii: Ghiţescu, Profir, Nosek, Miron Popovici şi d-nele: Braesky, Maican, Vasilescu etc.

*

„Burghezul Gentilom" de Moliere se repetă cu dl. C. Vernescu-Vâlcea în rolul titular.

LA CERCUL MILITAR

IN SEARA DE 15 MART, VA AVEA LOC

MARELE BAL

COSTUMAT, MASCAT ŞI NEMASCAT

AL GRUPULUI DE AVIAŢIE MILITARĂ DIN IAŞI

PRINTRE ATRACŢIILE PREGĂTITE, SE VA REMARCA

TAVERNA JAPONEZĂ

COLŢUL COOPERAŢIEI

Cooperativa noastră, pentru a uşura vărsarea regulată a depunerilor condiţionate şi a stimula economiile mici, a comandat la Uzinele Wartheim din Viena, casete de nichel pe care le ţine la dispoziţia asociaţilor.

Sumele strânse în casetă se vor varsa săptămânal sau lunar la Bancă şi vor fi trecute în carnetul respectiv.

Cu deosebire, asociaţii-părinţi sunt îndemnaţi să procure pentru copii lor astfel de casete.

Orice informaţie în această privinţă la direcţia B-cei noastre.

Domnilor Depunători de Depuneri Condiţionate (Asigurări)

Puneţi-vă la curent cu plata ratelor la depuneri pentru a putea participa la a 4-a tragere a premiilor.

Cine contractează la *Banca Cooperativă de Credit Mărunt şi Economie* o asigurare (depunere condiţionată) chiar de la *prima rată achitată* intră în lista *participanţilor la premii.*

Serviciul Depunerilor
Băncei Cooperative de
Credit Mărunt şi Economie
I A Ş I
str. Ştefan cel Mare 30 Etaj

Un fotograf din Roman

arestat pentru înaltă tradare

O interesantă arestare a fost adusă la cunoştinţa autorităţilor militare locale.

Consiliul de războiu al corpului IV Armată a judecat în cursul anului trecut şi a condamnat în contumacie la muncă silnică pe viaţă pe fotograful Avram Rinman din Roman.

El era acuzat de înaltă trădare. Toate cercetările pentru arestarea acestuia au rămas fără rezultat. In cele din urmă însă s'a aflat că Rinman a plecat îndată după războiu ca haluţ în Palestina.

Dar acum citeva zile, a sosit în portul Constanţa, vaporul rominesc „Durostor", venind din Cairo. In drum spre Rominia, vaporul luase mai mulţi pasageri dela Haifta. Intre alţii, şi pe un fotograf ambulant.

Intâmplarea făcu ca fotograful să se întâlnească cu un matelot, fost tovarăş de armă cu Rinman. Acesta ştia că evreul era condamnat la muncă silnică pe viaţa. In taină el facu cunoscut aceasta comandantului vasului, care la sosirea în Constanţa, a avizat pe comandantul portului.

Rinman a fost arestat şi predat autorităţilor, care sub escorta l-au înaintat organelor militare din Iaşi.

Sâmbătă 15 Martie 1930

PURIM BAL MASCAT Costumat şi Necostumat

Dat de Asoc. HAKOAH

în Saloanele SFATULUI NEGUSTORESC

Biletele la fabrica de umbrele KAUFMAN, Ştefan cel Mare 21

Avansări de funcţionari

la prefectura de judeţ

Comisiunea de numiri şi înaintări a funcţionarilor publici, a aprobat următoarele avansări în ersonalul prefecturei jud. Iaşi.

D. M. Alexandrescu, şef de serviciu cl. I, la gradul de subdirector cl. II; d-ra Aida Pavloff dela gradul de sub-şef de birou cl. I, la gradul de şef de birou cl. II; d-na Maria Popovici Holban, impiegată cl. I, la gradul de sub-şef cl. II; d. St. Coroi, avocat, şef de serviciu cl. 3, la cl. 2; d. I. Pătru, şef de serviciu cl. 3, la cl. 2; d. Const. Neculau, dela gradul de sub-şef de birou cl. 2, la gradul de şef de birou cl. I; şi d. Gh. Arghir, sub-şef de birou cl. II, la cl. I a aceluiaş grad.

Noile Premii

„HIGH-LIFE"

Mare magazin de galanterie şi croitorie

Iaşi, Strada Lăpuşneanu No. 44

Noile mari premii gratuite acordate tuturor cetitorilor ziarului „OPINIA" de selecta firmă „HIGH-LIFE", în valoare de **50.000 lei** (pe care le-am anunţat eri) sunt repartizate astfel:

1 premiu (numerar) de . . .	10.000 lei
2 premii (numerar) a câte . .	5.000 lei
5 premii (numerar) a câte . .	1.000 lei
10 premii (numerar) a câte . .	500 lei

Apoi:

Un splendid costum bărbătesc din stofă englezească, executat în atelierele High-Life, de renumitul coupeur Manger.

3 metri stofă englezească, prima calitate, pentru o rochie de damă.

Una elegantă geantă de piele, pentru damă.

Un fin port-vizit de piele.

Trei cravate „Klotz", ultimul model.

6 perechi ciorapi bărbăteşti, calitate superioară.

Pentru a se putea bucura de aceste frumoase cadouri gratuite, cetitorii ziarului „Opinia" vor detaşa o serie de numai **30** bonuri a căror imprimare va începe **Vineri 14 Martie.**

Atragem atenţia cetitorilor că *nu trebuesc confundate* aceste bonuri cu celelalte din seria de premii *„Socec"*, care se termină în curând şi a căror tragere va avea loc îndată după terminare, cu totul deosebit de acestelalte mari premii ale casei „High-Life".

Nu uitaţi data de *Vineri 14 Martie.*

INFORMAŢIUNI

x **Falsificare în cataloage.**— La liceul Naţional s'a descoperit o falşificare de note, săvârşită de patru elevi din clasa a cincea. Notele au fost la unii sporite, la alţii scăzute,—însă schimbarea era operată în chip grosolan.

O anchetă făcută de direcţia şcoalei, a descoperit pe autori.

x In astă seară, liberalii ţin o întrunire mare în sala Ghelţer, din str. Elena Doamna.

x Azi Sâmbătă orele 9 seara, are loc în localul org. Revizioniste strada Halei 7, o şezătoare a lui „Briht Trumpeldor". Simpatizanţii sunt invitaţi a lua parte.

x **Concertul simfonic.** Direcţiunea Conservatorului de Muzică, aduce la cunoştinţa publicului că din motive nepreväzute *al VI-lea concert simfonic se amână irevocabil pentru Duminică 16 Martie c. orele 10 şi jum. la Teatrul Naţional.*

După dorinţa muzicanţilor din Orchestră, concertul va fi dirijat de d-l profesor Ionel M. Ghica, cu următorul program:

C. M. Weber: „Oberon" (Uvertura)

C. Debussy: „Petite Suite". a) En bateau b) Cortege c) Menuet d) Baiet.

I. I. Sibianu: „Poem Simfonic" (In spiritul folklorului moldovenesc) Dirijat de autor.

L. van Beethoven: „Simfonia 6" (Pastorala).

x Astăzi au fost aduşi la legiunea de jandarmi patru vagabonzi care au evadat dela colonia de muncă din Răducăneni.

Ei se numesc Al. Morariu, Sdira Nicolae, Iasso Androne şi Wolf Nicolae.

Vagabonzii vor fi astăzi retrimişi la colonie.

x *Femei criminale.* Parchetul de Tecuci a fost informat de arestarea fetei Anica Stratulat din Coşula, care născând un copil, l'a ucis, ajutată fiind de sora ei Ioana Ţigănescu.

x **Societatea Studenţilor români în medicină din Iaşi,** convoacă pentru *mâine Duminică ora 4 p. m.* în Amfiteatrul Facultăţii de Medicină, pe toţi membrii săi în Adunare generală.

La ordinea de zi fiind: Darea de seamă a activităţii din anul expirat; depunerea mandatului comitetului şi alegerea comisiunei de verificare.

x Directoratul local a confirmat alegerea d-lui Gh. Mareş, ca preşedinte al delegaţiunei consiliului jud. Neamţ.

x D. Al. Zarifopol inginer şef al iuspecţiei a 9-a mişcare Iaşi, a sosit azi dimineaţă în localitate, venind din Paris.

x Valabilitatea carnetelor de identitate ale funcţionarilor publici şi c. f. r. pe baza cărora călătoreau gratuit sau cu reducere pe căile ferate a fost prelungită până la 31 Martie crt.

x Nu este exact că d. Gh. Popescu, comerciant din Bălţi, ar fi fost declarat în faliment la Iaşi. S'a făcut o cerere în localitate. dar Trib. Iaşi a trimis afacerea la Trib. Bălţi.

Complectaţi din timp BONURILE care VĂ LIPSESC la librăria SOCEC şi la toate chioşcurile de ziare

x Legiunea de jandarmi a înaintat parchetului pe indivizii Manolescu A. şi Ghiţă Cojocaru, autorii unui furt de cereale comis în judeţ.

x Părintele prof. Cicerone Iordăchescu a fost confirmat pe termen de 2 ani, ca decan al facultăţei de teologie din Chişinău.

x In legătură cu conferinţa d-lui prof. Valaori despre rominii macedoneni, precizăm că regretatul Th. Burada a fost amintit nu ca macedonean, ci ca unul dintre aceia care au studiat viaţa romînilor din Macedonia, el fiind de baştină ieşan.

Vechiul magazin „GHEMUL ROŞ"

Depozitul Central de Ciorapi

Centrala Iaşi, strada Cuza-Vodă No. 50

Sucursala „ „ I. C. Brătianu No. 189

care vinde cel mai eftin în Iaşi

A pus în vânzare *transporturi mari de pânzeturi* pentru Lingerie de damă şi anume:

Opal imprimat, ultima creaţiune Parisiană, Toile Tarare, Pouplinuri, etc.

Pânză, lăţimi speciale pentru cerceafuri.

Atenţiune! *Prosoape pluşate* calitate *superioară* Lei 90 bucata.

x *Profilaxia tuberculozei.* — Tot Iaşul intelectual şi-a dat întâlnire în Aula Universităţii, Duminică 9 a. c. ora 5 p. m., pentru a asculta interesanta conferinţa a *D-lui Profesor Dr. Hurmuzescu* care ne va arăta, „cum preţuia matematicianul filosof Henri Poincaré pe poetul filosof Sully Prudhomme".

x ŞEZĂTOARE.—Duminică 9 Martie orele 11 a. m. are loc în aula Universităţii prima şezătoare organizată de Cercul studenţesc ieşean „Mihai Eminescu".

D. *Mihail Sadoveanu* va citi din operile sale.

D. Mihai Codreanu va recita din Eminescu „Dona Soll" şi „Dintre sute de Catarge".

Quartetul de coarde al Conservatorului, va executa „Quartette No. 19" de Mozart.

Studentul G. Novac va recita din Topârceanu.

Costul unui bilet 30 lei. Pentru studenţi şi elevi 10 lei.

x Doctorul **BRENER** *specialist mamoş,* boli de femei, consultaţii de la 2 până la 4 p. m.

x Un incendiu a distrus casa locuitorului Vasile Marcaş din Lungani-Iaşi.

Focul se crede că a fost pus.

x **O demisie din U. E. R.**— D. avocat Eduard Bergher a demisionat din „Uniunea Evreilor Români" — secţia Iaşi. Această demisie este motivată de faptul că nu s'a făcut nicio convocare, la care să se fi dezbătut condiţiunile şi garanţiile pactului electoral pentru alegerile comunale. Secţia ieşană din acest punct de vedere a fost pusă în faţa unui fapt îndeplinit prin cartelul încheiat la Bucureşti cu partidul liberal. Deasemenea preşedintele U. E. R-ului local a fost neglijat, el urmind în mod logic să figureze cel dintîi dintre membrii pe listă.

In plus, U. E. R-ul din Iaşi, compus din oameni foarte cum se cade dealtfel, se agită numai în preajma alegerilor.

Pentru toate aceste motive principale, s'a produs demisia d-lui avocat Ed. Bergher din U. E. R-ul local.

x Din cercetările făcute de jandarmi, s'a stabilit că cei doi banditi Untilă şi Hatman, autorii atacului de pe şoseaua Iaşi-Voineşti, sunt şi autorii câtorva atacuri la drumul mare comise nu de mult timp lîngă Sculeni.

x Consiliul de higienă al oraşului autorizase fabrica „Zimbru" de a-şi procura ghiaţă naturală pentru răcirea pivniţei.

Dar n'a găsit nicăeri ghiaţă naturală şi a recurs atunci tot la serviciile fabricei „Ghiaţa" care în zece zile i-a furnizat 80 vagoane ghiaţă artificială.

x Ieri au fost înaintaţi parchetului controlorul fiscal Gh. Demetrescu şi servitorii săi acuzaţi de sustragere unei cantităţi de circa 1000 litrii spirt dela fabrica „Fermentul". Controlorul a fost eliberat, iar servitorii săi menţinuţi arestaţi şi deferiţi instrucţiei.

x In ultima săptămână nu s'au introdus decât două cereri de declarare în faliment:

Firma Sanny Ghelţ [illegible] ută de Banca Moldova de Jos [illegible] anca de Credit a Basarabiei cerută de Banca Iaşilor.

x *Ateneul Tataraşi.*—Duminică 9 Martie ora 3 p. m. va conferenţia la a 281 Şezătoare a Ateneului Popular Tataraşi, d. profesor Ştefan Ciobanu, dela Facultatea de Teologie din Chişinău, vorbind despre *„Cultura Românilor de peste Nistru".*

x Astăzi fiind Sft. Teodor, elevii liceului Internat din localitate au serbat patronul d-lui T. Bădărău, directorul liceului.

Toţi elevii au felicitat sincer pe îndrumătorul lor.

x **Astăzi au fost aduşi la legiunea de jandarmi patru vagabonzi care au evadat dela colonia de muncă din Răducăneni.**

Ei se numesc Al. Morariu, Sdira Nicolae, Iasso Androne şi Wolg Nicolae.

Vagabonzii vor fi astăzi retrimişi la colonie.

x Prefectura de judeţ a fost înştiinţată că Ministerul comunicaţiilor a hotărât ca pe lângă invalizi, văduve şi orfanii din război, care conform nouei legi a drumurilor, sunt scutiţi de taxele pentru şosele, — să dispenseze de aceste impuneri şi pe veteranii dela 1877.

x **CULTURALE.** Duminică 9 Martie a. c. ora 4 p. m. va avea loc în sala *Camerei de Comerţ* a 3-a şezătoare artistică-culturală organizată de Liga Culturală-filantropică „Dr. A. Steuerman-Rodion". Vor lua cuvântul Domnii S. Gârcineanu, I. M. Bergher—după care va conferenţia d-l Kiva Orenştein despre „Generaţia Nouă". Urmează un bogat program artistic. Intrarea liberă.

x D. comisar Ardeleanu de la poliţia judiciară a fost pus în disponibilitate.

CALVARUL

cu EVELYN HOLT

Luni 10 Martie la Elysee

ECOURI

— In prezenţa comisiunei compusă din D-nii Profesori Philippide, Pascu şi Bârsanescu, D-ra Elvira Irimia studentă a facultăţei de Litere şi Filosofie a trecut cu mult succes examenul fiind viu felicitată de comisiune şi proclamată licenţiată în Filologia Modernă.

— Suntem informaţi că renumita fabrică de cărămizi şi ţigle C. F. R. din gara Ciurea a fost comercializată.

Ca atare s'au pus în vânzare produsele ei, destul de cunoscute, fără nici o formalitate.

S'au şi început transacţiile comerciale şi livrările.

— Cea mai animată petrecere a sezonului va fi, desigur, Ceaiul dansant prelongée, al soc. *„Reuniunea Femeilor Israelite"* care va avea loc *Duminică 16 Martie* în saloanele *„Sfatului Negustoresc".*

Se pregătesc numeroase surprize.

„SPIRITIST"

Prezicător SAVESCU

Strada **STÂNCA No. 15** (din str. I. C. Brătianu, prin str. Mârzescu) **în ROMÂNIA singurul** este

Prezicător documentat, care prezice perfect prin iveniia sa în calculul **„CIFRELOR"** orice afaceri serioase la persoane serioase, descoperă orice mistere sufleteşti din viaţă şi dă toate lămuririle necesare pentru orice interes sufletes, căsătorii, boale orice fel, comerciale, furturi atât cât eposibil desigur, Dă lecţii de sugestiune şi magnetizm pentru neliniştii sufleteşti, familiare, duşmănii, cuceriri în dragoste, căsătorii afaceri şi altele.

Cine crede în mod serios: iar nu după reclame mari. Discreţia sigură, toată ţara prin scris.

Consult: 9—12 şi 3—7 jum. Duminică până la 4.

Durerile de cap denotă de multe ori o rea funcţionare a stomacului. O curăţire cu apă de Breazu este cel mai indicat tratament.

ULTIMA ORĂ

Partidul guvernamental în mare criză

— Răzvrătirea organizaţiilor din Vlaşca şi Ilfov —

D. Mihai Popovici demisionează din comitetul central

Bucureşti 8.— Toate stăruinţile depuse şi ieri pe lângă d. D. R. Ioaniţescu ca să-şi retragă demisia, au rămas fără rezultat. Insuş d. Mirto la vizitat acasă, declarându-i din partea d-lui Maniu că până într'o lună i se va oferi ministerul muncii, urmând ca d. Răducanu să treacă la industrie, iar d. Mirto la comunicaţii. In acest sens a stăruit şi d. Stere.

Insă d. Ioaniţescu a anunţat că Duminecă pleacă la Viena, unde va rămânea timp de o lună. Astăzi d-sa va trimite o circulară de adio către prefecturile de judeţ şi de poliţie.

Se convoacă comitetul executiv

Cei mai mulţi parlamentari din Vlaşca şi Ilfov, împreună cu d. Hamat, prefectul judeţului Ilfov ; Cartojan prefectul judeţului Vlaşca şi consiliile judeţene respective au hotărât să demisioneze în semn de solidarizare cu d. Ioaniţescu. Vor lăsa însă mai întâi să treacă alegerile orăşeneşti pentru a nu dăuna dartidului. Apoi cazul Ioaniţescu va fi adus în discuiia comitetului central executiv.

Deputaţii de Vlaşca şi Ilfov au redactat comunicarea ce trebuea făcută ieri la Cameră, în care se arată că marile frământări din partid se datoresc faptului că organele prevăzute în statut nu sînt consultate de conducători, aşa cum de altfel cere şi practica democratică. Solidari cu d. D. R. Ioaniţescu, parlamentarii sînt gata să demisioneze şi cer d-lui Maniu să convoace imediat comitetul executiv al partidului şi consfătuirea majorităţilor.

*

D. Ciceo Pop, preşedintele Camerei, s'a consfătuit ieri cu deputaţii răzvrătiţi, rugându-i să aştepte soluţia d-lui Maniu să renunţe la comunicarea pregătită. Câţiva însă n'au acceptat, dar când d. Pantazopol a cerut cuvântul, preşedintele i l-a refuzat pe motiv că a trecut timpul comunicărilor. Toţi parlamentarii răzvrătiţi au cerut astăzi audienţă d-lui Maniu.

O formulă de împăcare

Pare totuş că se va ajunge la următoarea înţălegere :

D. Ioaniţescu nu-şi va retrage demisia, dar nici d. Maniu nu i-o va primi. Situaţia va rămâne în suspensie, iar pînă într'o lună d. Ioaniţescu va fi numit ministru al muncii.

In locul lui, ca subsecretar de stat la interne, sînt patru candidaţi : d-nii Haţiegan şi Crişan (ardeleni), Pompiliu Ioaniţescu (regăţean) şi Crihan (basarabean, susţinut de d. Stere).

Demisia d-lui Popovici

Nemulţumit şi d-sa de felul cum s'a complectat guvernul şi în urma unui sfat pe care d. Vaida i l-a trimis dela Cluj, d. Mihai Popovici a anunţat că demisionează din biroul central partidului naţional-ţărănesc.

Omagiul Cehoslovaciei

pentru preşedintele Masaryk

Praga 8— Membrii guvernului şi preşedinţii corpurilor legiuitoare s'au dus ieri dimineaţă la palatul prezidenţial, felicitând călduros pe preşedintele Masaryk.

După amează un cortegiu imens de peste 100.000 oameni a defilat pe străzi, cu pancarte în care se exprimă dragostea pentru preşedinte.

Oraşul avea un aspect solemn de sărbătoare.

Ţara a făcut preşedintelui un dar de 20 milioane coroane, iar d. Masaryk a hotărât ca întreaga sumă să fie destinată pentru combaterea sifilisului şi a cancerului.

INFORMAŢIUNI

x Se fură electricitate.—Autorităţile poliţieneşti cercetează o reclamaţie introdusă de societatea comunală de electricitate.

Societatea reclamă pentru furt de electricitate, mai multe firme comerciale, industriale şi mai mulţi proprietari de imobile private din localitate.

Proprietarii acestor firme şi-au instalat lumină electrică şi au legat instalaţia lor direct de firul central al conductei electrice.

Toate acestea au fost făcute cu complicitatea unor instalatori particulari.

x Mâne Duminecă 9 Martie ora 3 jum. p. m. are loc în sala Conservatorului de muzică şi artă dramatică a *5-a Producţie* artistică. Intre elevi figurează şi două excelente elemente ale clasei de canto a d-nei *Rodica V. Nestorescu*, distinsa artistă şi profesoară.

x In ultima săptămână au fost scoase în vânzare imobilele : Maria şi Grig. Baltag str. Crucii 8 de Ecaterina Balmes ; Leon Zborovschi Str. Socola de Aurel Marlies şi Ţalic Moscovici str. Târnâbă de Ecaterina Moscovici.

x *Comitetul local de revizuire*, a întrunit astăzi dimineaţă sub preşedenţia d-lui consilier Culianu, respingând contestaţia făcută de către d. Sepelinski, contra constituirei consiliului jud. Neamţ.

x In inspecţia ceferistă ieşană, traficul a început să crească, dând rezultate mulţumitoare.

Sunt speranţe că luna aceasta se va încheia fără nici un deficit.

x *La Directoratul local* s'au luat ultimele măsuri pentru organizarea birourilor tuturor serviciilor.

S'a cumparat mobilier nou pentru majoritatea biurourilor ; şi deasemenea cabinetul d-lui director Hoisescu a fost elegant amenajat cu mobilier de piele.

x **Producţia Conservatorului** are loc mâine Duminică, la ora 3 p. m. în localul instituţiei. Din programul foarte bogat, relevăm *piano* (clasele prof. Aspasia Burada şi Silvia C. pătină) ; *cor şi orchestră* (prof. A. Ciolan) ; *violină* (prof. Ghiga şi Acker) ; *declamaţie* (prof. Codreanu) ; *canto* (prof. Rodica Nestorescu) ; *flaut* (prof. Roşca).

Preţuri : 30 şi 20 lei.

In Franţa, apele se retrag

lasînd în urmă moarte şi ruină

Regiunea din sudul Franţei pustiită de inundaţii

Paris 8.—In regiunea de Sud, apele au început să scadă. Şi se continuă cu febrilitate opera de curăţire a terenului. Deoarece însă foarte multe case au fost complect prăbuşite, aceste lucrări vor dura mai multe zile.

La Montauban, apele retrăgându-se, au dat la iveală încă 60 cadavre, care au fost îngropate imediat, pentru a se evita epidemiile. Au fost arestaţi numeroşi indivizi, care jefueau printre ruine.

La Villemur totul nu-i decât un imens morman de uine. Numărul morţilor încă n'a putut fi stabilit.

Localitetea Bulis stă încă la zece metri subt apă.

Avioanele virează deasupra regiunii sinistrate şi anunţă că locuitorii căţăraţi pe acoperişe sînt în stare jalnică şi cer ajutor.

*

Nunţiul papal şi ambasadorii ţărilor străine s'au prezintat la ministrerul de externe, exprimând condoloeanţe pentru marea nenorocire care a lovit Franţa.

O cruciadă contra Rusiei

organizată de Papa Pius ?

Moscova 8.— Preşedintele Uniunii ateiste, d. Iaroslavski, a rostit un atac violent la adresa Papei Pius XI, acuzându-l că pune la cale o cruciadă împotriva Sovietelor.

Presa atacă deasemenea violent pe şeful catolicismului.

Ca o reacţiune contra atitudinii papale, este vorba să se înăsprească prigoana anti-religioasă.

ONORURILE CURŢII EGIPTIENE

PENTRU REGINA MARIA

Cairo 8.—Regele Fuad a invitat pe Regina Maria şi suita ei la o excursie pe Nil, care a început la finele lui Februar şi se va termina la 16 Mart, Câţiva arheologi dau explicaţiile necesare suveranei Romăniei.

După terminarea excursiei, regina şi prinţesa Ileana vor mai rămâne cinci zile în Cairo ; apoi vor pleca pentru cinci zile în Palestina.

Regina Egiptului nu ia parte la aceste serbări, deoarece conform obiceiurilor religioase, ea nu părăseşte niciodată palatul regal. O doamnă de onoare a Curţii române a fost primită în audienţă de regina Egiptului.

Un protest la Regenţă

Bucureşti 8. — O delegaţie de candidaţi opozanţi la municipiu, în frunte cu d-nii dr. Lupu şi Trancu-Iaşi, a fost primită ieri de Inalta Regenţă, căreia i-a înmînat un memoriu de protest contra abuzurilor şi violenţelor comise de autorităţi în campania electorală.

Demisia d-rului Schacht

Berlin 8.— D. dr. Schacht, guvernatorul Băncii Reichului, a anunţat retragerea din acest post. Faptul a făcut mare impresie la bursă.

E vorba ca în locul d-rului Schacht să fie numit unul din directorii dela Dresdner-Bank sau dela Diskonto.

ORA 3

ŞI TOTUŞ SE VA FACE REMANIEREA GUVERNULUI

Promisiunile d-lui Maniu pentru împăcarea rebelilor

Bucureşti 8—Azi dimineaţă grupul parlamentarilor din Ilfov şi Vlaşca s'a prezintat d-lui Iuliu Maniu. Primul ministru a declarat că va acorda satisfacţie d-lui D. R. Ioaniţescu, întrucit îl socoate îndreptăţit a conduce un departament. Dreptatea se va face în scurtă vreme.

D. Maniu a rugat pe parlamentarii rebeli să renunţe la demisie şi să aştepte îndeplinirea promisiunii date. Deocomdată însă această intervenţie n'a avut rezultatul dorit.

Remanierea e necesară

In asemenea condiţiuni, d. Maniu a recunoscut că remanierea guvernului este absolut necesară. Ea se va produce maximum într'o lună de zile. Schimbările importante vor fi anunţate peste cîteva zile, ele fiind punctele de reper ale remanierii, fără de care ar fi imposibilă continuarea guvernării.

In ce priveşte înlocuirea d-lui D. R. Ioaniţescu, pentru postul de subsecretar la interne se vorbeşte tot mai perzistent de d-nii Pompiliu Ioaniţescu şi Petre Andrei. In orce caz, cel mai tîrziu Luni se va lua o hotărîre în această direcţie, de acord cu d. Vaida care soseşte mîne noaptea în Capitală.

O întrunire demonstrativă

Parlamentarii din Ilfov şi Vlaşca au hotărât o mare întrunire în sala „Dacia". Ei vor explica ţăranilor cauzele demisiei d-lui D. R. Ioaniţescu şi vor cere dreptate pentru şeful lor.

Viaţa scandaloasă a contelui Hochberg

Două persoane s'au sinucis din cauza lui

Bucureşti 8.—Siguranţa noastră a intrat în posesia unui interesant dosar cu privire la contele Hochberg. Acest dosar cuprinde două capitole : pederastie şi excrocherie.

In intimitate contele Hochberg e numit Lissander (dela Alexandru). El a suferit o condamnare penală pentru pederastie pasivă. Amantul său care a fost fiul unui brutar, după comiterea actelor josnice, s'a sinucis cu un glonte de revolver.

De ruşine contele Hochberg a plecat la Londra, unde după numeroase protecţiuni a reuşit să fie primit ca simplu funcţionar la o bancă. Dar şi în capitala Angliei, el a dat loc la un scandal tragic, Contele Hochberg a avut relaţiuni de dragoste cu o balerină dela un varieteu din Londra. S'a plictisit însă repede de acest amor şi a părăsit-o pe actriţă. Aceasta care spera să se căsătorească cu contele Hochberg, şi-a pus din această cauză capăt vieţii.

Prinţul Nicolaie şi „legea onoarei"

Bucureşti 8.—Ziarul „Epoca" scrie că prinţul Nicolaie a cerut „legea onoarei" încă în luna Iulie, după publicarea articolului „Lacul Tazla" în ziarul d-lui Gr. Filipescu.

De atunci şi până astăzi, prinţul regent Nicolaie a făcut din acest caz o chestiune de cabinet şi a dat un ultimatum guvernului. D. Iunian neputînd suporta această situaţiune, a preferat să demisioneze.

După dezastrul din Franţa

Paris 8. — O statistică oficială precizează că dezastrul din sudul Franţei a ucis 700 persoane, a lăsat 39.000 famili fără adăpost şi a dărîmat 10.000 case.

Guvernul va întocmi un proect de lege, prin care se va acorda moratoriu pentru datoriile victimelor. In toată Franţa s'au organizat chete pentru sinistraţi.

Reducerea scontului în diferite ţări

Berlin 8. — Banca Suediei a redus taxa de scont dela 4 şi jumătate la patru. Banca Irlandiei a scăzut taxa dela 5 şi jumătate la 5. Deasemenea şi Banca Angliei a făcut reducere a scontului. Aceiaş tendinţă de scădere se manifestă şi în alte ţări.

Moscova e mulţumită

de „Joia Roşie"

Moscova 8. — Oficiosul „Pravda" scrie că ziua de 6 Mart a decurs pretutindeni în chip mulţumitor. Proletariatul din toată lumea a dovedit convingere şi putere de sacrificii.

In special Moscova este mulţumită de proletariatul din Germania, care este gata de luptă şi capabil să organizeze revoluţia comunistă.

DIVERSE

— Madrid 8.— Generalul Berenguer, primul ministru al Spaniei, a hotărât înfiinţarea unei Adunări monarhiste, din care vor face parte numeroase personalităţi de seamă.

— Bucureşti 8.—D. Voicu Niţescu şi-a luat astăzi în primire departamentul justiţiei.

Şi în America ploaie catastrofală

New-York 8— In Luisiana şi Arkansas, plouă torenţial de cîteva ceasuri.

Legăturile telegrafice şi telefonice au fost deranjate, dar s'au anunţat din primul moment zece morţi şi cîteva sute de răniţi.

Se crede însă că numărul victimelor este mult mai mare.

Reabilitarea lui Windischgraetz

Budapesta 8 — „Magyar Orszag" anunţă că se va întruni un juriu special în scopul de a examina dacă e cazul să reabileze pe prinţul Windischgraetz, pe motiv că el a falşificat bani franceji în scopuri patriotice. Odată cu reabilitarea, prinţul va reintra în viaţa politică.

Din nici o casă nu trebue să lipsească apa de Breazu.

Nu se va reduce stagiul militar

Introducerea instrucţiei preregimentare

Bucureşti 8.— Azi după amează la Cameră, d. general Cihoski va ţine un lung discurs asupra noilor legi militare.

Parlamentarii vor propune amendamente, printre care şi reducerea stagiului militar la un singur an.

Ministrul armatei însă nu va admite această propunere sub nici un motiv, deoarece s'ar pune în grav conflict cu consiliul superior al armatei.

Noile legi mai prevăd punerea la dispoziţie pentru instrucţie pre-regimentară a tinerilor între 18 şi 21 ani.

Se dispune însă că aceşti nu vor fi încazarmaţi.

Guvernul Tardieu

încă odată pus în minoritate

Paris 8.—Camera a pus ieri din nou guvernul în minoritate. La discuţia legilor financiare, ministrul pensiilor a cerut modificarea unui articol, dar cererea a fost respinsă cu 320 voturi contra 268.

Insă nici de data aceasta nu se pusese chestia de încredere.

Tratativele româno-germane

Berlin 8.— Primul delegat român d. Antipa continuă tratativele pentru un aranjament comercial şi economic româno-german. Discuţiile au un curs favorabil şi în curând se va încheia un acord provizor.

Comerciant român

condamnat la Viena

Viena 8.— Comerciantul român Al. Androvici din Cluj a fost judecat la Viena şi condamnat la 8 luni închisoare, pentrucă a încercat să falşifice rentă românească.

SPECTACOLE

Ultimele 2 zile Sâmbătă 8 şi Duminică 9 Martie la **ELYSEE** *Program formidabil* **Madona Durerii** *cu Gina Manes Andrè Cornelis de Paul Bourget cu Claude France cu* **Pat - Patachon fotografi** *Luni 10 Martie Noul succes Calvarul cu Evelin Holt şi Rapsodia Ungară cu Lyl Dagover şi Dita Parlo*

MAGAZINUL
„HIGH-LIFE"
din str. Lăpuşneanu 44
anunţă onoratei sale clientele cât şi onoratului public că a primit un mare transport de stofe pentru noul sezon.
Atelier special de Croitorie cu renumitul maistru coupeur MANGER.
Se fac înlesniri de plată.
Asortiment de Trench-Coaturi, ultimele noutăţi în articole pentru domni,
Preţuri avantajoase.

Sigur şi convenabil se scoate pentru totdeauna
IGRASIA DIN PEREŢII CASELOR
garantând nerevenirea. Adresaţi-vă numai specialistului
A. MOLCIANOV strada **I. C. Brătianu 54**
D-nii proprietari care vor să scape de igrasia vătămătoare sănătăţei să mi se adreseze cu încredere.
Persoane străine se oferă a scoate umezeala fără a reuşi, căci nu cunosc remediul nostru.
Inainte de a vă adresa în altă parte adresaţi-va mie pentru ofertă serioasă.
A. MOLCIANOV Str. I. C. Brătianu 54.
Certificate de lucrările executate la dispoziţia clienţilor.

Aviz important
A sosit un nou transport din renumitul **untdelemn FLOR EXTRA Lei 38 litrul** superior uleiurilor străine
Singurul depozit în Iaşi
la VENERA Zimmer & Co. S. A. R.
str. Ştefan cel Mare No. 18

ANUL XXVI No. 6852

3 LEI EXEMPLARUL

MERCURI 12 MARTIE 1930

ABONAMENTE
[illegible] pe un an
„ [illegible] „ 6 luni
„ 300 „ 3 „

ATELIERELE TIPOGRAFICE:
IAȘI.—STR. LĂPUȘNEANU 37

OPINIA

ZIAR POLITIC COTIDIAN

ANUNCIURI
se primesc la toate
AGENȚIILE DE PUBLICITATE
și la
ADMINISTRAȚIA ZIARULUI
Iași. — Strada Lăpușneanu 37

Telefoane: Redacția 391, Administrația 394, Serviciul de noapte 367

BIBLIOTECA UNIVERSITĂ[ȚII] IAȘI

ACTUALITAȚI POLITICE

CAMPANIA ELECTORALĂ PENTRU MUNICIPIU ȘI PROBLEMA CIUNTIRII MOLDOVEI

La clubul liberal din Iași a fost afișată o enormă hartă a Moldovei ciuntite. Clubul liberal înțelege deci să lupte în alegerile municipale, subt steagul Moldovei.

Această profesiune de credință nu poate decât să bucure pe toți bunii moldoveni. Cu atât mai mult cu cât, prin trecutul său, partidul liberal reprezintă sistemul cel mai desăvârșit de centralism politic. Azi Moldova este ciuntită; eri [illegible] n'a fost de fel.

[illegible]ie ca elementele tinere ale generației [illegible]tor din Iași să înțeleagă că [illegible]rea regionalistă a întregei țări, în [ca]drul unui stat unitar, este pe cale să se impue și că nu mai poate fi [illegible]vilită.

Lista opozantă, prin acest apel tacit la moldovenismul maselor, își asigură, în tot cazul, voturile cetățenilor care pun Moldova deasupra ori căror precupețiri și nu se raliază la soluția actuală a împărțirei regionale care nu așează Moldova lui Ștefan pe picior de egalitate cu Transilvania și Muntenia, reintegrând'o în drepturile ei istorice.

Dacă lista opozantă ar fi avut în loc de frunte și numele lui Osvald Racoviță, desigur că ar fi întrunit și voturile cetățenilor preocupați de bunul mers al târgului nostru. Ori ce s'ar crede, și aceștia sunt numeroși.

N. DALU

Cazul dela palatul de Justiție

A fost un focos de granată? Sau o simplă petiță sgomotoasă?

In orce caz, s'a produs panică, învălmășeală, un gardian a tras cu revolverul. Și s'ar fi putut întîmpla accidente nenorocite.

Un caz nu tocmai limpede, dar — or cum—inadmisibil. Asemenea întîmplări surexcitează spiritele și germinează acțiuni în afara cursului normal al unei societăți civilizate.

Publicul la noi trăește în enervare [illegible]izerie; iar de sus în jos, legalitatea slăbește cedînd loc abuzurilor. Se creiază un mediu de nesiguranță și agitațiune care poate da curs patimelor oarbe.

Avem în general impresia, că mîna cîrmuitorilor dibuește haotic și fără stăpînire de sine. X.

CE A RĂMAS DUPĂ DEZASTRU

Ce a rămas după dezastrul din Franța, puteți observa în mică măsură în clișeul nostru.

Este un aspect al orașului Moissac, unde peste 200 persoane și-au gasit o moarte oribilă. Eroul acestui oraș a fost tînărul Louis Bousquet (în medalionul din stînga) care a reușit să salveze viața a 150 oameni. Ministrul muncii d. Pernot (în mijloc) a vizitat orașul distrus și a promis ajutoarele necesare.

FEMEILE ȘI DREPTUL DE VOT

de *Ecaterina Dr. Cazacu*

Prin noua lege administrativă, un număr restrâns de femei a căpătat dreptul de alegător la sat, comună, județ și municipiu (care este în acelaș timp și o datorie, întru cât votul este obligator). Cu toate acestea, se constată că majoritatea din femei cari întrunesc condițiile cerute de lege pentru dreptul de vot nu s'au înscris, probabil nemulțumite că nu s'a dat și dreptul de vot pentru parlament; sau poate din timiditate și mai mult din indiferență.

Evident, în massa imensă de alegători bărbați, numărul mic al alegătoarelor femei nu va schimba în mare măsură și repede rezultetele alegerilor; este însă sigur că alegătoarelor femei cerându-li-se curs secundar, voturile lor vor fi incontestabil mai conștiente și asociindu-se la voturile conștiente ale bărbaților, vor neutraliza întru câtva voturile masei inconștiente. Astfel vom avea un progres.

Se cere însă pentru aceasta, ca femeile să-și dea seama că acum, la început, trebue să facă dovadă că știu, vor, și utilizează bine votul lor.

In același timp, femeile au căpătat dreptul de-a fi eligibile,— este un drept, dar este și o răspundere, nu numai personală ci și o răspundere de solidaritate cu toate celelalte femei.

Până acum, la noi în țară femeile au obținut dreptul de-a urma studiile alături de bărbați la universitate, de-a fi profesoare, doctori, avocate, funcționare etc. Aceste drepturi odată căpătate, femeile au dovedit că sunt vrednice de ele. Trebue ca și femeile alegătoare și cele alese, prin activitatea lor să dovedească că sunt vrednice de noua situația și că aduc societăței românești un aport moral și cultural însemnat; că prezența lor la urne și la conducerea trebuilor locale va schimba moravurile și preocupările în bine.

Suntem siguri că venirea femeilor la urne va împiedeca prin simpla lor prezență unele manifestațiuni vulgare și barbare. Același lucru credem că se va întâmpla și în consiliile comunale, sătești și județene. Singură prezența femeilor în diverse instituțiuni, le va face pe acestea să se gândească și să se preocupe de interesele copiilor, familiilor și ale instituțiilor de caritate.

De sigur, nu ne așteptăm imediat la rezultate mari; sperăm însă că prin muncă și devotament se vor obține rezultate bune și trainice, în baza cărora se vor putea obține și drepturile depline pentru femei.

Ecaterina Dr. Cazacu

IDEI ȘI FAPTE

În sunete de trompetă...

Se susține—și foarte eronat—că aplauzele cu care cetățenii răsplătesc mai întotdeauna pe oratorii celor mai variate grupări politice, nu izvorăesc din adâncul sufletului.

După noi, vulgul (regula excepții întărind numai regula) nu e de loc fățarnic.

Mai cu seamă în momentul manifestărilor călduroase sentimentele poporului nu pot fi puse la îndoială.

Poporul e uituc. Și iartă foarte lesne. Câteva cuvinte dulci și două trei promisiuni îl convertesc din nou la făgașul vechi, făcându-l să neglijeze un întreg trecut dureros de mizerie pentru remedierea căreia cei mari nu vor să miște nici cu un deget.

Am cutreerat Sâmbăta și Duminecă orașul, ce se află în plină nevroza electorală.

Pretutindeni o însuflețire vădită și pe fețe celor mai necăjiți am deslușit (oare ni se părea numai ?!) speranțe noui, nădejdi mari.

—„Poate de data aceasta se va face într'adevăr ceva bun și pentru noi, cetățenii umili!"

Im[illegible]ția poporului se înflăcăra[illegible] și vocea unei femei sau chemarea unui candidat tă[illegible] ici colo și lacrimi.

[illegible] mai văzut cum oamenii [illegible]ceau pe vorbitorii în strigăte [illegible], și chiar în sunete de [illegible]!

Dacă ar fi adusă la îndeplinire [illegible] a acea parte din fă[illegible] rostită la întruniri! [illegible] pâine mai [illegible]; alimentele [illegible] sustrase s[illegible] comunale mai [illegible] repetate; rețele de lumină întinse [illegible] în mahalale... doar nu e prea [illegible] să înfăptuiești aceste lucruri. [illegible] dv, cetățenii urbei [illegible]lor, că veniți pe la casele [illegible] v treziți din visul cel [illegible] și ceți comparație între [illegible] de eri nerealizate și [illegible] azi care poate nu se vor [illegible] nici o?

I. BASARABEANU

Dirijabilul englez [illegible] porni peste Atlantic

[illegible] Londra se anunță că marele dirijabil englez „R. 100" va [illegible] în curând peste Atlantic. [illegible] va porni de pe aerodromul [illegible] (Anglia) și va a[illegible] la [illegible], în Canada (A[illegible]). In acest scop a [illegible] Londra un ofițer din [illegible] [illegible] n'a [illegible].

Paris—New-York în patru zile

Vapoarele americane au reușit să scurteze durata călătoriei pe Atlantic. Aceste vapoare au pe bordul lor câteva avioane, care dela o distanță remarcabilă de țarm, pornesc în zbor, avînd pe bord pe cei mai grăbiți dintre pasageri. Aceste vapoare portavioane sînt foarte căutate, deoarece ele transportă în special pe marii bogătași americani, care au interese urgente.

In modul acesta distanța Paris—New-York se parcurge numai în patru zile, durata obișnuită fiind micșorată cu 30 ceasuri.

„OPINIA" LITERARA ȘI ARTISTICA

Vorbe...

Lecția unui dezastru

Dezastrul din Franța s'a potolit. Ce bilanț catastrofal: 800 morți, zece mii case distruse, 40 mii familii pe drumuri. Regrete, suspine, compătimire, condoleanțe, ajutoare—atâta pot oferi semenii în viață. Prăpădul a fost departe; îl privim negreșit cu durere, dar inevitabil, și cu satisfacție egoistă, tocmai fiindcă a fost departe. Și astfel, după puțin timp, se va uita și acest uriaș spectacol de moarte și ruină. Se va uita, așa cum s'au uitat toate evenimentele grozave și doar o pagină de [istorie] va evoca pentru curioși:... a fost [odată] în sudul Franței un mare dezastru!.. Nu se oprește lumea în loc, chiar pentru o asemenea rană profundă. Dar lumea poate și trebuie să se oprească la pilda ce o întovărășește. Ne luptăm între noi cu cele mai crunte porniri; ne lovim cu brutalitate, ne răzbunăm fără milă, iar adesea, pentru o simplă ambițiune, călcăm pe cadavre. Și deodată, ca o răzbunare imensă, năvălesc apele. Catastrofa se întinde fulgerător și ne înghite cu intrigile, cu patimile, cu toate ticăloșiile noastre. De ce păcătuim reciproc atât de mult, când în vieață însemnăm atât de puțin?.. Dezastrul din Franța ne oferă această lecție. E singura recompensă ce o putem [lua] pentru cele opt sute de morminte.

i. b.

...și fapte

Simfonia maestrului Sibianu

La concertul de Duminecă 16 Mart, din sala Teatrului Național, orchestra conservatorului va executa și poemul simfonic al apreciatului profesor și compozitor d. Ilie Sibianu. Acest poem este o dezvoltare artistică a motivelor muzicale de folklor moldovenesc și învederează cu prisosință talentul bogat și puterea de creație a maestrului Sibianu. Am auzit în repetate rânduri lucrările profesorului ieșan și părerea ce ne-am format, ne-a fost confirmată de specialiști în materie: d. Sibianu este unul dintre cei mai valoroși compozitori ai noștrii și operele sale pot figura cu cinste în registrul compozițiilor de seamă de pretutindeni. Precizăm cu acest prilej că Duminecă maestrul Sibianu va dirija personal poemul său simfonic, ceiace desigur constituie o atracție suplimentară pentru publicul ieșan amator de muzică bună.

(Continuare în pag. II-a)

DIN TOATA LUMEA

Pofta diplomaților.—La conferința navală din Londra au fost trimiși reprezentanții celor mai mari ziare din lume. Dar gazetarii au rămas decepționați. Conferința a fost searbădă și n'a oferit de[cât] material puțin și arid pentru reportaje. In consecință, ziariștii au pornit să descrie viața particulară a delegaților la conferință. Astfel un jurnal de peste ocean vorbește despre pofta de mâncare a diplomaților întruniți la Londra. Și printre altele, declară:

Delegații americani s'au dovedit cei mai cumpătați la masă. In ce privește pe d. Macdonald, primul ministru englez este orcând gata să cedeze cel mai copios dejun pentru o țigară bună. Japonejii și italienii au pus mai mult preț pe băutură decât pe mâncare (poate tocmai fiindcă se aflau la o conferință navală!..) Reprezintanții Franței au fost destul de democrați: d. Briand consuma peste și legume, iar d. Tardieu se hrănea cu cotlete slabe și puțină brânză. In schimb, delegații dominionurilor britanice au adus la conferință... o uriașă poftă de mîncare!

•

Bogăția fatală.—Un caz de o sinistră originalitate s'a întâmplat în orășelul Rakus din Cehoslovacia. Brutarul Iohann Jungmann a primit o moștenire de un milion coroane, adecă vreo șase milioane lei. Aflând această știre, bietul om a avut o emoție așa de puternică, încât a murit pe loc. Averea trebuea s'o moștenească în ordine fiul brutarului. Dar și acesta, din motive necunoscute, a încetat brusc din viață. Superstițioșii afirmă că asupra averii planează un blestem. Și deși ispita e așa de puternică, se pare că familia respectivă va renunța la moștenirea fatală.

•

Ascensorul. — In ultimul timp s'au facut la Paris cercetări asupra originei ascensorului. Și s'a stabilit că această invenție atât de necesară astăzi în epoca „zgârienorilor", datează din secolul al 17-lea. Saint-Simon pomenește de ea în memoriile sale, spunând că „un domn Villayer a născocit o mașină, având niște scaune zburătoare care cu ajutorul unor contra-greutăți, se urcă și se coboară între două ziduri, și se opresc la care etaj dorim".

Deasemenea s'a stabilit că cel dintâi ascensor a fost instalat în palatul Luxembourg din Paris (azi palatul Senatului). In urmă, ascensoarele n'au mai fost utilizate multă vreme; dar acum o sută de ani, au fost din nou introduse și perfecționate. Intotdeauna însă ascensorul a provocat accidente. Astăzi, el se defectează mereu. Mai ales la noi!...

Vreți să biruiți tuberculosa? Cumpărați și răspândiți timbrul antituberculos.

INSEMNARI

Ocazie...

Spionul Tibacu a avut la îndămână tot ce-i trebuia pentru ca să se sinucidă: revolver, cartușe, odaie goală, însfârșit tot confortul.

Comisarul binevoitor care i-a înlesnit această cavalerească făptuire romanțioasă, a ascultat degeaba la ușă momentul poeniturii finale.. Tibacu, s'a uitat la [illegible], a examinat revolverul de fabrică bună, a examinat cartușele, apoi, plictisit că-i singur, a început să fluere o arie națională privind harta României, spânzurată pe perete...

...Comisarul, după câteva minute, s'a întors, foarte supărat că mărinimia lui nu fusese înțeleasă...

Când am cetit într'o gazetă chestia asta, mi-am adus aminte de-o supărare de-a prietenului meu Săndulake care semăna leit cu supărarea comisarului...

...Acum doi ani, Săndulake era cu nevastă-sa în voiaj de nuntă, la București, și își stabilise domiciliul provizor la un hotel de pe Bulevard, într'o cameră din etajul al patrulea. Deobicei, o lună de miere, ține macar două săptămâni.

Săndulache însă n'a beneficiat decât vr'o trei zile din ea. In ziua a patra s'a iscat scandal fantastic.

...La un moment dat, Săndulake coboară scările într'o fugă se oprește gâfâind la portar și-i strigă:

— Dom'le... Dom'le... *Ajutor!* Nevastă-mea vrea să se svârlă pe geam... *Ajutor!*

Portarul sare cât colo...

— Apoi eu s'o împiedic?.. Ce n'ai stat?.. Poate că-i gata..

Săndulake, foarte grăbit, îl tot trăgea de mânică:

— Da de unde omule.. Nu-i nici o nădejde... Hai iute... Nevastă-mea a încercat și ieri să deschidă geamul, și n'a putut... Dă-i ajutor... Măcar acu!..

Alexandru Pogonat

Un dar prețios pentru regentul Horthy

Cu prilejul serbărilor jubiliare, regentul Horthy al Ungariei a primit numeroase cadouri. Cel mai important însă a fost acela trimis de lordul Rothermere, marele prietin al maghiarilor. Lordul englez a dăruit lui Horthy un tablou de mare valoare artistică. Acest tablou îl reprezintă pe domnitorul Matei Corvin și este opera marelui pictor Giovanni Boltraffio, unul dintre elevii lui Leonardo da Vinci. Darul a produs o admirabilă impresie în toată Ungaria.

IN PAG. 4-a
ULTIMA ORA
telegrafică și telefonică

Seminarul de Slavistică

RELAȚII ALE ROMÂNILOR, CU SÂRBII ȘI CROAȚII INTRE VEACURILE 14 ȘI 17

Vineri, 28 Fevr. c., *Seminarul de Slavistică* al Facultății de Litere dela Universitatea din Iași, și-a ținut obișnuita-i ședință săptămânală. A ținut conferința d-șoara studentă *Maria Gherasim* tratând despre *Relații ale Românilor cu Sârbii și Croații, între secolile 14-lea și XVII inclusiv.* Conferențiara a spus următoarele, ce dăm în rezumat.

Slaviștii moderni între cari Miletici, Niederle, Jacimirski, Jirecek și răposatul nostru slavist Ioan Bogdan, susțin că împrumutul nostru de cultură slavă pentru toate timpurile, s'a făcut de la Bulgari mai cu seamă, și că noi n'am avut de cât slabe legături politice și culturale cu Sârbii, iar dacă Cronicarii noștri vorbesc în cronici de sârbi, ei vor în realitate să zică bulgari sub acest nume, înțelegând și prin numirea de sloven pe sârbi, în loc de bulgari.

Domnul Prof. Bărbulescu — în lucrările D-sale „Relations des roumains avec les Serbes, les Bulgares, les Grecs et la Croatie en liaison avec la question Macédo-Roumaine" Iași 1912 și „Curente literare slave la români" București 1928, — documentează că, în adevăr, vechii noștri cronicari au dreptate când vorbesc de sârbi, căci între secolele 14-lea — 17-lea relațiile noastre politice, sociale, bisericești, culturale, militare, agricole, au fost cu slavii din Serbia și din Macedonia care — deși slaviștii, mai ales bulgari susțin că este locuită de o populație bulgărească care vorbește și limbă bulgărească, — sunt, după cum argumentează d-l Prof. I. Bărbulescu în lucrările d-sale mai sus citate, în fundamentul sau sâmburele organismului lor Sârbi și limba ce ei o vorbesc este o limbă slavă cu caracteristice mai cu seamă sârbești iar nu bulgare. Influența bulgărească am avut noi numai până în sec. XIII când am luat de la bulgari (și anume în sec. XII) și alfabetul cirilic cu valoarea fonetică pe care o au și bulgarii; dar influența aceasta bulgărească n'a dăinuit la noi de cât numai atât timp cât a trăit imperiul româno-bulgar și anume până aproximativ la 1241, când moare Ion Asan II. De la această dată, imperiul bulgar decade și începe să se înpartă; iar în locul lui se ridică statul sârbesc, [illegible] din punct de vedere polit[ic] [illegible] cultural, mai ales sub [illegible] toinici ca: Ștefan Nem[illegible]

(Continuarea în pag. II-[a])

50 PREMII SOCEC & Co.
Numerar și obiecte de valoare
50.000 lei
BON No. 28
Detașați seria completă.

FABRICA DE CĂRĂMIZI, ŢIGLE ŞI SOBE DE TERACOTĂ C. F. R.

DIN GARA CIUREA

Aduce la cunoştinţa publicului amator că având un stoc însemnat de **cărămizi, ţigle şi sobe teracotă**, calităţi incontestabil superioare, vinde cu preţuri ce desfid orice concurenţă.

Serviciul special de transportat la şantier, foarte avantajos, astfel că preţul este inferior produselor similare de pe piaţa Iaşi.

Amatorii şi vechii noştri clienţi sunt rugaţi a ne cere preţuri şi prospecte detailate.

In amintirea d-rului A. Steuerman-Rodion

In sala Camerei de Comerţ a avut loc Duminică 9 crt. ora 5 p. m. o frumoasă şezătoare Artistică-Literară organizată de Loja Culturală Filantropică „Dr. A. Steuerman-Rodion".

A asistat un numeros public printre care s'a remarcat D-na Dr. Steuerman, soţia regretatului medic ieşan şi alţi mulţi intelectuali.

D-nul Isăcel Seriţeanu, în lipsa D-lui S. Gărcineanu, preşedintele activ al lojei, deschide şezătoarea 3-a dând cuvântul D-lui I. M. Bergher. D-sa în calitate de preşedinte de Onoare arată necisitatea înfiinţării acestei Loje cu scop cultural şi filantropic, relevează calităţile, activitatea şi operile literare ale regretatului medic ieşan, după care face parte o propunere interesantă şi demnă de elogiu şi anume: ridicarea unui bust celui ce a fost Dr. A. Steuerman-Rodion. In lista de subscripţie ce se va lansa zilele acestea pentru acest scop, s'a încris primul D-l I. M. Bergher cu suma de lei 1000. Acest nobil gest a fost primit de întreaga asistenţă cu aplauze prelungită.

D-l Avocat Kiva Ornştein care a asistat la această şezătoare pentru a conferinţia, a promis deasemenea din partea U. E. R. o sumă foarte însemnată, precum şi concursul său moral şi material.

Urmează interesanta conferinţă a D-lui Avocat Kiva Ornştein tratând despre „Generaţia nouă" începând dela 1860 până azi, subiect urmărit cu mult interes de către public.

Execută la vioară, solo, un concert tânărul Artinelli Zeilicovici, elev al Conservatorului local.

D-l Cherbis, Student, elev al D-nei Agata Bârsescu, declamă cu mult talent din Enric Furtună şi Dr. A. Steurman-Rodion.

D-l Pufi Stănesc artist al Teatrului Naţional, declamă şi face lectură din Gh. Coşbuc. La sfârşit D-l A. Leibovici declamă o poezie humoristică de Th. Speranţă, cu care se incheie şezătoarea.

Este de relevat meritul membrilor acestei Loje care depun o activitate intensă intru reuşita şezătorilor ce le organizează săptămânal şi la care publicul mulţumit raspunde dela o şezătoare la alta într'un număr din ce în ce mai numeros.

„OPINIA" LITERARA ŞI ARTISTICA

(Continuare din pag. I-a)

Bolnav, între medici

Scriitorul italian Luigi Pirandello se afla recent intr'o societate de domni. La un moment dat, autorul lui „Henric al 4-lea" a fost cuprins de un junghiu acut în spate. Fiecare dintre cei prezenţi au căutat să-l ajute. Primul i-a recomandat cataplasme, al doilea ventuze, al treilea aspirină, al patrulea pilule, al cincilea... al şaselea...

Şi când Pirandello s'a făcut bine fără a lua vreun medicament, a aflat că domnii din societate erau toţi medici...

Larbaud învaţă româneşte

Cunoscutul scriitor francez Valéry Larbaud învaţă româneşte, spre a putea a putea cunoaşte literatura noastră în original.

Printr'un fragment de scrisoare apărut în „Bulletin Franco-Roumain", revista pe care o conduce d. Vintilă Russu-Şirianu la Paris, aflăm că Valéry Larbaud face progrese:

„Incep să disting categoria gramaticală a cuvintelor şi a cunoaşte declinările. Descopăr cu incetul legile deformaţiei morfologice în cuvintele de origine latină, cărora le ghicesc câteodată—înţelesul şi remarc aici curioase întâlniri cu italiana, catalana, portugheza; dar cuvintele de origine ne-latină, mă vor incurca mu tă vreme încă.

...Am remarcat că nuvelele lui Ioan Al. Brătescu-Voineşti sunt acelea care prezintă mai puţine dificultăţi pentru începătorul ce sunt. Cu ele mă voi pregăti să citesc pe Alexandri, pe Coşbuc şi Eminescu"...

Să adăogăm că Valéry Larbaud este stăpin pînă acum pe vre-o cinci graiuri europene—dintre cari spaniola şi engleza le vorbeşte şi scrie ca limba lui maternă.

Cartea lui Şaliapin

Cu ani în urmă, cînd marele cîntăreţ de astăzi Feodor Şaliapin era sărac şi murea de foame, s'a dus într'o zi la un anticvar să vîndă o singură carte.

Anticvarul: — Nu cumpăr decît biblioteci intregi.

Şi Şaliapin: — Perfect; ea e o bibliotecă întreagă — a mea.

Expoziţia moldovenilor

Duminecă 6 Aprilie va avea loc, în galeriile „Regina Maria" din Capitală, vernisagiul expoziţiei pictorilor moldoveni O. Briese, N. N. Tonitza şi sculptorului R. Hette. Se prevede un remarcabil succes.

Ce s'a întâmplat ieri la Palatul de [...]

O bombă, panică, noui arestări şi pe[...]

Ziarul nostru a comunicat ieri după amează prin afişe lipite în oraş şi prin suplimente împărţite gratuit odată cu ziarul, faptele petrecute la tribunalul local.

Revenim astăzi cu noui amănunte:

Incă de eri dimineaţă s'a prevăzut ceva anormal. La compania de jandarmi şi la Galata s'au comunicat ieri dimineaţă ordine false, cum că procesul comuniştilor nu se mai judecă şi deci se contramandează toate ordinele de pază luate din timp la Palatul Justiţiei. Dar după o jumătate de oră prefectul poliţiei voind să se convingă personal de aceste dispoziţiuni, a aflat că ordinul e fals. In consecinţă a transmis şi a revenit alte ordine.

*

După amează procesul s'a desfăşurat în linişte timp de 4 ore. In palatul Justiţiei, nu putea să intre oricine, măsurile fiind foarte stricte.

La ora 5, urmând că tribunalul să intre in deliberare, muncitorii care n'au fost aduşi prin galeriile subterane, ci prin sala paşilor pierduţi, au fost reconduşi spre corpul de gardă şi înconjuraţi de o puternică pază, compusă din două cordoane de jandarmi şi de gardienii închisorii.

Abea s'a pus în mişcare convoiul şi bomba falsă a fost aruncată nu se ştie de cine, în mijlocul convoiului.

S'a produs mare panică.

Iar panica a fost mărită de un glonte tras de un gardian. S'au luat imediat măsuri pentru închiderea uşilor, aşa încât nimeni să nu poată ieşi. Un grup de arestaţi, în frunte cu studentul Hecht, s'a predat singur autorităţilor.

Muncitorii au putut fi din nou arestaţi, cu care ocazie au fost loviţi de gardieni. A fost arestat un student din anul II la facultatea de drept, asupra căruia s'a găsit o măciucă. Indată însă studentul a fost pus în libertate.

Deasemenea au fost arestaţi şi câţiva muncitori care fuseseră chemaţi ca martori ai apărării; ei au fost conduşi la siguranţă.

La orele 7 seara tribunalul pronunţându-se în lipsa arestaţilor care au fost conduşi între timp la Galata, i-a condamnat la pedepse aspre de 6 luni închisoare, 10.000 lei amendă şi 10 ani interdicţie politică pentru minori şi 4 ani închisoare, 30.000 lai amendă [...] ani interdicţie pentru majori.

In cursul nopţii, continuind [...] anchete pentru a se stabili [...] a aruncat bomba, s'au făcut perchiziţii la capii muncitorilor.

Ciţi-va au şi fost arestaţi şi depuşi la Siguranţă.

Rep.

I N F O R M A Ţ I U N I

x *De azi dimineaţă, cărţile de alegător au început a fi distribuite cetăţenilor la judecătoriile respective.*

x D. dr. C. Tănăsescu, medic şef al Capitalei pleacă Dumineсă la Praga, pentru a reprezinta ministerul sănătăţii la congresul medical şi sanitar ce se ţine acolo.

x D-l Gh. Gh. Ungureanu, avocat, a fost autorizat de către Curtea de Apel din Iaşi de a exercita funcţiunea de expert paleograf pe lângă instanţele judecătoreşti din oraşul Iaşi.

x Şcolare.— In învăţământul normal au fost numiţi următorii profesori:

D. Petre Popa, actual maestru cu titlu provizoriu a fost numit cu titlu definitiv, pentru lucru manual la şcoala normală din Botoşani.

D. George Cotea, agronom cu titlu provizoriu, a fost numit definitiv la şcoala normală din Vaslui, pentru Ştiinţele agricole.

D. Ioan Alecu prof. cu titlu provizoriu, a fost numit definitiv la şcoala normală din Bacău pentru Istorie şi Geografie.

*

Astăzi încep examenele de capacicitate la Filozofie.

x La cabinetul I instrucţie au fost cercetaţi ieri cei 5 tineri arestaţi Duminecă 2 Martie şi contra cărora s'a deschis rechizitoriu de rebeliune, pentru faptul că au încercat să elibereze pe cei cinci zeci de muncitori arestaţi în acea dimineaţă.

Au fost arestaţi martorii, toţi poliţişti.

x D. Natan Cande' din Calaraşi-Basarabia, reclamat poliţiei pentru că s'a logodit cu o domnişoară din localitate şi ar fi escrocat'o cu 100.000 lei, ne roagă să arătăm că la mijloc nu este decât o neînţelegere.

In caz când d-sa va primi întreaga sumă promisă, se va căsători.

x In „OPINIA" de VINERI 14 MARTIE, odată cu Bonul No. 31 din seria de 35 bonuri pentru premiile „Socec" va apare şi BONUL No. 1 din seria de PREMII GRATUITE „HIGH-LIFE".

x Astăzi la ora 7 jum. seara, are loc şedinţa de comitet a Asociaţiei Funţionarilor de Bancă din localitate.

D-nii cari fac parte din comitet, sunt convocaţi pe această cale.

x *Conferinţe.*—Mercuri 12 Martie a. c. ora 21, în Aula Universităţii va conferinţa D-l Profesor Dragomir Hurmuzescu, tratînd despre: *„organizările învăţămîntului experimental şi rezultatele dobîndite"*. In curînd vor conferenţia d-nii: G. G. Antonescu, C. Cristea, P. Grimm, P. V. Haneş, S. Mehedinţi, I. Rădulescu-Pogoneanu etc.

Aceste conferenţe fac parte din ciclul organizat de Soc. cult. studenţească, „Moldova-Intregită".

D-l Prof. Universitar P. Grimm va conferenţia despre:

„Poporul englez în viaţă şi în literatură".

x Tribunalul secţia I judecă azi procesul celor 7 comunişti, în frunte cu Romaşcanu, care au făcut o manifestaţie de simpatie, în ziua de 12 Ianuarie, comuniştilor închişi la Galata.

x Mai mulţi cetăţeni ne roagă să atragem atenţie primăriei asupra faptului că numeroşi săteni şi negustori care se adună în zilele de târg la piaţa Şturzoaei, opresc în faţa şcoalei de arte şi meserii, căruţele, împiedecând astfel circulaţia şi în plus făcând şi o mare murdărie.

Credem că primăria va lua măsurile necesare.

x Comisia de disciplină a rectoratului Universităţii ieşene se întruneşte azi, pentru a judeca pe studenţii arestaţi cu ocazia ultimelor manifestaţii muncitoreşti.

VÂNZĂRI şi INCHIRIERI

DE VÂNZARE din cauza plecărei Chevrolet 1927; perfectă stare; trăsurică nouă Milord, două rânduri roţi (cauciuc); mobilă diferită; pianină şi altele. A se adresa Dr. Irimescu, str. Buzdugan No. 3, Iaşi.

DE INCHIRIAT

un apartament compus din 6 camere, baie, camară rece, odaie p. servitori, closet, camară de lemne şi beciu, în str. V. Conta No. 9.

A se adresa la d. avocat C. Diamant între 8—10 dim. şi 6—8 seara.

ORI-CINE poate face un plasament sigur şi fără risc, cumpărând o casă, construcţie nouă, 4 camere, sală, bucătărie, magazii bune pentru orice comerţ şi industrie. A se adresa d-lui Gh. Răcoare, Toma-Cozma 9, sau d-lui L. Leibovici, str. Ştefan cel Mare No. 25, în fund. Se fac înlesniri de plată.

DE INCHIRIAT în strada Asaki No. 6, apartament mobilat sau nemobilat compus din trei camere antret, cameră şi eventual bucătărie, libere imediat. Vizibil între orele 12—3 p. m.

DE INCHIRIAT un apartament mare la etaj, compus din 6 camere parchetate, baie instalată, bucătărie, cameră de servitori, camară rece, magazie de lemne, garaj de scânduri şi apă la etaj. A se adresa Impas 40 de Sfinţi No. 6 lângă Invalizi, la parter, între orele 2—5.

DE VÂNZARE eftin din cauza plecărei, imobil compus din două corpuri de casă şi loc mare, vie şi pomi. A se adresa str. Sălciilor No. 12, Neculai şi Sofia Popovici.

DE VANZARE

Casă cu două etaje situată centrul oraşului Vaslui 4 apartamente, apă, lumină.

Adresa: Maior Tironovici, Iaşi stradela Trei Ierarhi No. 2, sau Vaslui, Căpitan Nicolaid.

DE VÂNZARE liber imediat — imobilul din str. V. Conta No. 18 compus din 6 camere, instalaţie de baie, sobe de teracotă, bucătărie, cameră de servitori, avantaje de plată.

A se adresa proprietarului, Avocat Petrescu.

Elevii de liceu

[...] oricât de neglijaţi, ca[...], ferm şi fără [...] matematici, [...] ană etc. — [...] pedagogi [...] cunoştinţă a [...] ermane şi latine, [...] matic toată ziua de [...] 3—7. O experienţă în[...] o metodă rară şi o [...] extraordinară asigură succes [...] chiar [...] la examene d[...] în, [...] particulare, corigente etc. Timpul e suprem. Orice întârziere poate aduce mai ales elevilor neglijaţi, pierderea anului. — Elevii astfel individual instruiţi devin mai toţi elemente de primul rang, precum dovedesc cazurile de până acum. — A se adresa biroul de urmărire, str. Lăpuşneanu, lângă „Elysée" în curte.

Jud Sues de Feuchtwanger, va fi judecată?

ABSOLVENT a 4 clase de liceu caut serviciu la birou sau la o altă instituţie de stat. A se adresa Andrei Trifan, Mah. Sălciilor 13.

Doctor A. Dascăl

BOLI DE COPII ŞI INTERNE VENERICE ŞI SIFILIS

Tratamentul radical al Blenoragiei acute şi cronice; al sifilisului în toate perioadele boalei. **Băi de lumină, Raze Ultraviolete.**

Consult. 8-10 a. m. şi 2-8 seara.

Iaşi, str. Cuza Vodă No. 42 vis-à-vis de Camera de Comerţ

INSERŢII

Primim următoarele:

Domnule Director,

Reclamaţia făcută de mine către Chestura poliţiei Iaşi, nu este introdusă contra d-lui Vigder Kahane croitor din str. Muzelor No. 40, ci numai contra blănăresei Moscovici-Silberman. — Deci greşit s'a publicat în ziarul „Lunea" de Luni 10 Martie 1930.

Rog desminţiţi.

ROMEO HRISTEA

TEATRUL NAŢIONAL

Astă seară, premiera

MARŞUL NUPŢIAL

JAZZ-COMIQUE LA IAŞI

„Jazzul comique al asoc. *Hakoah*" care va fi condus de Dl. Bernard Iţicovici din Paris, va fi o surpriză pentru cei ce vor asista la *Balul de Purim* mascat, costumat şi necostumat, al asoc. Hakoah, în saloanele Sfatului Negustoresc.

D. Bernard Iţicovici este unul dintre primii membrii ai orchestrei acestei asociaţiuni, trecând dincolo de hotarele ţărei s'a afirmat ca un bun element muzical, cântând în cele mai mari orchestre din Berlin şi Paris.

Absolvent al şcoalei speciale de Jazz din Paris, d-lui va conduce Jazz-ul Comique care va fi ceva nevăzut încă de mulţi dintre ieşenii noştri.

Sperăm că amatorii de Jazz şi de baluri frumoase, vor căuta să-şi procure din timp bilete pentru balul de Sâmbătă 15 Martie.

Jazz-ul comique va fi în aceiaşi formaţie ca şi celebrul Jazz Vladimiroff din Paris în care dl. Bernard Iţicovici a excelat.

Reld.

Laboratorul de

Radiologie şi Electrotherapie Dr. N. DABIJA

Medic radiolog al Clinicei Medicale

Boli Interne şi Radiologie

Diagnostic şi tratament cu

R A Z E X.

Electrotherapie: diathermie, ultraviolete, foto-thermo-therapic, etc.

Consult.: 3—8

Iaşi, strada Sft. Atanase 4

Teatrul Naţional

ORDINEA SPECTACOLELOR

Marţi 11 Martie premieră „Marşul Nupţial".

Joi 13 Martie „Marşul Nupţional".

Sâmbătă 15 Martie „Marşul Nupţial".

x **Agenţia Braşcu** aduce la cunoştinţă amatorilor de teatru, următoarele spectacole:

Vineri 14 Martie a. c. Teatrul Regina Maria din Bucureşti în frunte cu I. Manolescu cu *„Cel care primeşte palme"* dramă în 4 acte de Leonid Andriev.

Vineri 21 Martie Concert dat de violoncelistul *Theodor Lupu* cu preţiosul concurs al maestrului Ilie I. Sibianu.

x Doctorul **BRENER** *specialist mamoş*, boli de femei, consultaţii de la 2 până la 4 p. m.

Relaţii ale românilor, cu sârbii şi croaţii

între veacurile 14 şi 17

(Continuarea din pag. I-a)

1196), Uros I, Uros II, Uros III, Ştefan Dusan etc. In vremea aceasta noi trăiam încă organizaţi în voevodate şi cnezate care abia începuse să se mişte către o viaţa de stat ce duce mai târziu la cele două ţări unitare, Ţară-Românească şi Moldova.

Seneslau, ce stăpânea părţile Olteniei de azi, pentru o mai bună prietenie cu statul puternic din Balcani, îşi mărită o fiică cu Ştefan Milatin regele Serbiei; apoi Alexandru Basarab (sec. 14-lea) îşi căsătoreşte o fiică cu Vukaşu moştenitor al tronului Serbiei. Milita sau Despina Doamna lui Neagoe Basarab (din secolul 16-lea) era tot o prinţesă sârbă din familia regelui sârb Lazăr Brankovici, ca să nu mai pomenim şi atâţia alţi domni şi domniţe ale noaste căsătorite cu sârbi şi sârboaice şi ca să nu mai arăt şi boieri căsătoriţi cu sârboice.

Dacă cercetăm clerul între aceste secole, vedem că are în sânul său printre membrii mai de seamă, clerici sârbi ca Nicodim care a organizat viaţa monahală la noi în Principate (sec 14-lea); şi tot sârbi au fost şi tipografii ce au venit la noi (sec. 15-lea şi 17-lea) aducând cu ei cărţile literare cu cuprins religios ale acelei vremi. Pentru un şir de argumente filologice în special, noi susţinem că textele noastre româno-slave, atât din Ţara Românească (Muntenia) cât şi din Moldova, sunt de redacţie Macedo-slavă, deci sârbo-slavă şi nu, cum susţin filologii bulgari mai ales că sunt bulgăreşti.

Sârbii veniţi la noi erau şi mulţi fruntaşi în oştire, ca generali chiar, alţii ca diplomaţi, alţii ca agricultori; ei ne-au adus şi Arhitectura şi Muzica sârbă.

Studiind apoi, tot pentru acest interval de timp, şi relaţiile noastre cu Croaţi, d-l Prof. I. Bârbulescu a ajuns la concluzia, bazându-se pe izvoare istorice, că au existat legături între Croaţi şi Principatele Române, legături religioase, mai ales cu mânăstirea ortodoxă Lepavina de lângă oraşul Zagrab, unde sunt încă astăzi documente ce amintesc pe domnii noştrii cari făceau danii acestei mânăstiri; legături comerciale mai ales cu portul Seni de la Adriatica, de unde negustorii Raguzani aduceau mărfurile lor şi le desfăceau pe pieţele noastre [...] legături culturale, căci mai ales de la ei am putut noi a obiceiul de a scrie cu glagolitica, alfabetul vechi slav înţintat de Ciril şi Metodiu şi pe care numai aceşti slavi de cult catolic îl mai întrebuinţau încă în aceste secole, dovadă existenţa unor litere glagolitice în Psaltirea Scheiană, o copie de manuscris românesc din sec. al 16-lea.

*

In urma acestei trăări, s-au făcut, ca de obicei, discuţii intre conferenţiară şi ascultători — sub conducerea d-lui prof. [...]. La aceste discuţii au luat parte mai cu seamă studenţii: Al. [...] cov D. Crânj[...] Zin. Mu[...] Aristide Hasg[...] Stan Cuc[...] Golimas şi Nic. [...]

x O[...]sitate[...] tratează cu cel mai ma[...] urmând o cură cu apă de Breazu.

Ravagiile desfrâului în lumea copiilor

[C]opii de curs primar în ghiarele viciului.— Un nou caz în orașul Bacău

Bacău 11.— După cum am relatat în ultimul timp, în cursul unei nopți au avut loc un număr de 3 spargeri în str. Precista din dosul chesturei de poliție. Autoritățile pornind cercetările, au întreprins o serie de descinderi descoperind în locuința lui Apietroaei două servitoare identificate ca prostituate clandestine, cum și o copilă între 10 și 11 ani.

Servitoarele și copila au fost ridicate în vederea examenului medical. Medicul nostru primar d. dr. Ath. Tihan examinând fetița, a constatat cu vădită surprindere că nu numai că este deflorată, ci și bolnavă de o maladie venerică.

Medicul primar d. Ath. Tihan a notificat cazul parchetului. D. prim procuror Mina Gorovey procedând la interogarea copilei, i-a fost dat să audă mărturii senzaționale. Fetița a declarat că nu numai ea practică raporturi sexuale, ci mai există încă un număr de vre-o 8 colege de ale sale, cari exercită asemenea lucruri nepermise.

Pornind cu mult tact o serie de investigațiuni, primul nostru procuror a adus la parchet și pe celelalte 8 copile, toate eleve de curs primar, cu vrâsta incepând dela 8 și până la 14 ani, cari mărturisesc aceleași lucruri întristătoare.

Examinate și acestea, 7 din ele au fost găsite deflorate, iar altele 4 descoperite mai apoi, au fost dovedite a fi bolnave de boli venerice.

Fetițele au mărturisit cu tot deamănuntul felul practicei urite, divulgând totodată și pe „amanții" lor, cari au aceeași vrâstă.

Și unii și alții au dat declarații asupra felului cum ajungeau la practica josnică, declarații care alcătuesc un dosar destul de voluminos.

Se impun măsuri din cele mai serisoase pentru reprimarea acestui rău. Acasă părinții și la școală dascălii, au îndatorire să salveze prin orice mijloace pe copiii rătăciți, oprind la vreme de a cădea în ghiarele desfrâului. Coresp.

Activitatea Asociației

pentru emanciparea femeilor

Duminică dimineață a avut loc o întrunire a Asociației feministe la Cercul Militar sub preșidenția d-nei Elena C. Meissner.

Au vorbit d-nele: Liliana Omer Popovici, av. Elisa Grigoriu, Elena Meissner, Alexandrina Praja (candita partidului național-țărănesc), Maria Verner (candidata partidului liberal) și d-na av. Dimitriu.

In general oratoarele au arătat că femeile trebue să activeze în asociația pentru emanciparea femeiei, care este departe de orice influență de partid, și al cărei scop este să realizeze revendicările femeniste.

Rolul femeii în politică, au declarat cuvântătoarele, este pe de o parte să introducă mentalitatea ei în opera de administrare și guvernământ și pe de altă parte de a pune în aplicație un program feminist privitor la protecția femeii, copilului, menajului etc.

D-na Meissner a arătat că a refuzat să candideze pe listele partidelor politice, pentruca să nu deie o culoare politică Asociației femeniste. Rep.

La „BRAGADIRU"

Astă seară Marți 11 Martie orele 8 jum.

O MARE SURPRIZĂ MUZICALĂ PENTRU POPULAȚIA IAȘULUI

Ansamblu de Jazz original italian. Marele Duet dansatorii

MOUREL dela Curssal din Paris cu renumitele dansuri: Dans Excentric, Dans acrobatic, Originală Fantesie, Dansul Apașilor, etc.

In turneul întreprins în Europa debutează în Iași un scurt timp. *Intrarea gratuită.*

AGRESIUNE ELECTORALA

LA TRIFEȘTI

Un grup de propagandiști guvernamentali, în stare de ebrietate, a atacat cu ciomege și focuri de armă astă noapte, la intrarea în Trifești, automobilul d-nului dr. Stroiei, crezând că în acel automobil se aflau d-nii M. Badareu și N. Stroici.

Numai grație faptului că automobilul era gol, se datoresc neînsemnatele consecinți ale acestui incident.

Șeful postului de jandarmi și șeful gărzei localului de vot, veniți la fața locului, pentru potolirea spiritelor n'au făcut alta decât să sporească panica printre locuitori, trăgând focuri de armă.

COMUNICATUL DIRECTORATULUI MOLDOVEI

asupra cazului de la Palatul de Justiție

Astăzi la prânz directoratul local a dat următorul comunicat oficial asupra atentatului petrecut ieri după amiază la palatul de justiție:

Comunicat

„In legătură cu incidentul petrecut ieri Luni 10 Martie, ora 4 după amiază, la Palatul de Justiție, ținem să precizăm următoarele:

Ieri urmând să se judece procesul comunist la S. II a Tribunalului Iași, după suspendarea ședinței un necunoscut a aruncat pe sala pașilor pierduți o petardă pentru a produce panică, ea neconținând decât materiale inofensive.

Din cauza sgomotului și a fumului, s'a produs o învălmășeală spre ușile de ieșire, iar un gardian pentru a intimida pe comuniștii cari intenționau să se sustragă de sub pază, a tras un foc de revolver în aer.

Nici un comunist n'a reușit să evadeze; iar liniștea a fost complect restabilită".

Director ministerial,
C. HOISESCU

*

D. procuror Costinescu a continuat astăzi dimineață la prefectura poliției, ancheta asupra atentatului dela palatul de justiție, audiind polițiștii și gardienii care se aflau de față.

S'a stabilit că Duminică comuniștii deținuți la Galata au primit din partea tovarășilor lor o căruță cu pâine. Și nu este exclus ca într'o pâine să fi fost ascunsă petarda ce ar fi fost aruncată chiar de unul din acuzați.

Cercetările continuă. Rep.

Vechiul magazin „GHEMUL ROȘ"

Depozitul Central de Ciorapi

Centrala Iași, strada Cuza-Vodă No. 50

Sucursala „ „ I. C. Brătianu No. 189

care vinde cel mai eftin în Iași

A pus în vânzare *transporturi mari de pânzeturi* pentru Lingerie de damă și anume:

Opal imprimat, ultima creațiune Parisiană, Toile Tarare, Pouplinuri, etc.

Pânză, lățimi speciale pentru cerceafuri.

Atențiune! *Prosoape plușate* calitate *superioară* Lei 90 bucata.

FAPTE DIVERSE

Urmărire cu focuri de revolver

în cartierul Ciric

Sergentul de poliție din str. Ciric a zărit astă noapte doi indivizi suspecți în preajma casei locuitorului Ioan Stroici din aceea stradă. Unul era îmbrăcat în haine militare.

Sergentul i-a somat să se legitimeze, dar indivizii au luat'o la fugă. Atunci polițistul a făcut somațiile de rigoare și apoi a descărcat două focuri de revolver asupra lor.

Sub protecția întunericului din partea locului indivizii care după cât se crede sunt niște îndrăzneți răufăcători, au reușit să dispară.

S'au dat circulări pentru urmărirea lor.

Incercare de incendiere

Locuitorul Carol Staraschi din str. Scăricică 8, a reclamat poliției că răufăcători rămași necunoscuți au încercat astă noapte să-i incendieze casa, punându-i foc la poiata de găini.

Fiind simțiți, răufăcătorii au reușit să dispară.

Bataie la comunitatea evreiască

In urma unui conflict la comunitatea evreiască, d-nii Solomon Goldenberg și Moise Pascal ambii din str. Salhana, s'au luat la bătaie.

Beligeranții au fost conduși la poliție.

Furt în tren

In gara locală a fost arestat individul Dumitru Dara, în urma reclamației d-lui Ștefan Berescu din Oradea Mare, că i-a furat în tren un cufăr cu lucruri.

Paza la palat

Un însemnat număr de ofițeri poliție au fost însărcinați să [...]eze la paza Palatului de [...] în urma atentatului de [du]pă amiază. S'au mai trimis 60 de jandarmi. Rep.

Un căpitan acuzat de înșelăciune

achitat de Consiliul de Război

Consiliul de războiu a ținut azi dimineață ședință. După depunerea jurământului d-lui col. Macri care a prezidat consiliul, s'a început judecarea procesului intentat căpitanului Athanasiu Eugen din regimentul 92 inf. acuzat de înșelăciune.

D. grefier Tăută Sterian citește ordonanța definitivă prin care căpitanul este acuzat că în luna Maiu 1925, fiind la conducerea cercului de recrutare din Chișinău, a primit 3000 de lei dela un oarecare Vasile Calinic, ca să-i facă un bilet de lăsare la vatră printr'un misit din Chișinău anume Cresler.

Faptul a fost descoperit după 2 ani și căpitanul înaintat consiliului de războiu din Chișinău care l-a condamnat la o lună închisoare. Făcând recurs, sentința a fost casată și chestiunea trimisă spre judecare la Iași.

Interogat, acuzatul a negat faptul ce i se impută și a declarat că a dat în mod reglementar, bilet de lăsare la vatră.

In urma requizitorului d-lui col. Pandeli, și a pledoarei d-lui avocat Drugescu, consiliul a achitat pe căpitanul Athanasiu Eugen.

*

După judecarea acestui proces d-l colonel Macri a predat preșidenția d-lui col. Naum.

S'a judecat procesul intentat locotenentului în rezervă Botez Gustav din reg. 4 pionieri, acuzat de nesupunere. Acesta fiind plecat după studii în Franța, nu s'a prezentat la viza carnetului.

Consiliul l-a achitat. S. MAUR

O versiune a autorităților

în chestia Pasalschi

O sinucidere simulată?

In urma unei anchete făcute de însuși d. Căp. A. Alexandrescu, comandantul legiunei Iași, și din cercetările făcute de d. căp. S. Georgian com. legiunei Bălți, s'a emis următoarea părere, în ce privește cazul Pasalski:

Studentul Victor Pasalski fiind comunist, a fost urmărit deaproape de către autorități. Pasalschi vrând să scape de urmăritorii săi, ar fi simulat o sinucidere, lăsându-și hainele pe malul Prutului. Așa cum hainele au fost găsite dă de bănuit că au fost așezate intenționat.

Mama lui Pasalschi a declarat d-lui căp. Alexandrescu, că fiul ei nu a avut nici un motiv să se sinucidă, întrucât el nu ducea lipsă de nimic și nici din punct de vedere sentimental nu avea nici'o nemulțumire.

Se bănuește că Pasalski ar fi ascuns într'un sat din Basarabia.

Ancheta continuă. Vl.

Crema de zi Khasya e un adevărat talisman al frumuseței. Depozit Farmacia Pollak, Ștefan c. Mare.

Noile Premii „HIGH-LIFE"

[ma]re magazin de galanterie și croitorie

Iași, Strada Lăpușneanu No. 44

Noile mari premii gratuite acordate tuturor cetitorilor ziarului „OPINIA" de selecta firmă „HIGH-LIFE", în valoare de 50.000 lei sunt repartizate astfel:

1 premiu (numerar) de . . . 10.000 lei
2 premii (numerar) a câte . . 5.000 lei
5 premii (numerar) a câte . . 1.000 lei
10 premii (numerar) a câte . . 500 lei

Apoi:

Un splendid costum bărbătesc din stofă englezească, executat în atelierele High-Life, de renumitul coupeur Manger.

3 metri stofă englezească, prima calitate, pentru rochie de damă.

[O] elegantă geantă de piele, pentru damă.

Un fin port-vizit de piele.

Trei cravate „Klotz", ultimul model.

6 perechi ciorapi bărbătești, calitate superioară.

Pentru a se putea bucura de aceste frumoase cadouri [...] [nu]mai cu promisiuni, „Opinia" vor detașa o serie de numai 30 [...] partid care [...] începe Vineri 14 Martie.

Se atrag' [...] că nu trebuesc confundate aceste bonuri cu celel[...] ? Vede premii „Socec", care se termină în curând și a căror [...] loc îndată după terminare, cu totul deosebit de aces[...] premii ale casei „High-Life".

Nu uitați data [...] 14 Martie.

Asociația „Credința noastră"

a contabililor cooperatori din Moldova

Sâmbătă 8 Martie a. c. a avut loc în localul Federalei Băncilor Populare „Iași" adunarea de constituire a Asociației Contabililor Cooperatori din județele: Iași, Vaslui, Baia, Fălciu și Neamț.

Ședința de constituire s'a deschis sub președenția d-lui Gh. Huțanu de la Banca „Leul" din Iași, secretar fiind dl. D. Leahu dela Banca C. F. R. din Iași.

Din partea Oficiului Național al Cooperației Române a asistat dl. subinspector I. Costăchescu și din partea Federalei dl. dr. I. Popovici.

Asociației i s'a dat numele de „Credința Noastră".

Comitetul de conducere al Asociației este compus din d-nii: G. Casian, Vaslui; D. Leahu, Iași; Gh. Badic, Iași; Iord, Dorohoi; Ioan Samson, Huși și N. Măriuță, Fălticeni.

Președintele comitetului de conducere a fost ales d. Gh. Casian—contabilul Federalei „Spiru Haret" Vaslui, Vice Președinte d. D. Leahu, de la Banca C. F. R.—Iași și casier d. Gh. Badic, casier al Federalei Iași.

Semnarea actului constitutiv și statutelor s'a făcut la Tribunalul Iași s. III-a cu asistența și concursul d-lui Jenică-avocat și dr. în drept.

Sfârșitul alegerilor în județ

Succes liberal în centrul Bivolari

Cu alegerile de eri, a luat sfârșit consultarea satelor, în ceia ce privește gospodăria județeană și locală.

Sâmbătă și Luni, au fost aleși pe sectoare, consilierii noilor comune centrale, constituite conform legei administrative.

Guvernul a reușit să-și asigure pretutindeni majoritatea, în aceste consilii, în afară de comuna Bivolari.

In acest din urmă centru (condus de către dl. Mircea Badareu cu colaborarea d-lui N. Stroici), ca și la celelalte alegeri, liberalii au obținut în toate cele patru sectoare, rezultate superioare guvernului.

Comuna centrală Bivolari, va fi singura comună din județ care va fi condusă de un primar liberal.

Simpatia de care se bucura dl. dr. Carande, în sânul populațiunei din Bivolari, îl desemnează de pe acum ca primar acestei comune.

INFORMAȚIUNI

x *Primim:*

D. N. Canandu, președintele comisiei interimare, roagă pe d-nii comercianți și industriași din Iași, a se întruni Miercuri ora 9 seara la **Camera de Comerț** *spre a avea o consfătuire de ordin pur profesional.*

x **Dela Liga Culturală.** — In vederea congresului extraordinar convocat pe ziua de 30 Martie 1930 de Comitetul central al Ligei Culturale a tuturor Românilor, Secțiunea Iași roagă cu insistență pe toți membrii de a se întruni Joi 13 Martie a. c. ora 5 p. m., în localul Seminarului Pedagogic Universitar strada Toma Cosma 2, în adunare generală, pentru a-și da adeziunea de acceptare a terenului pe care e construit palatul Ligei.

x Autoritățile județene cercetează reclamația introdusă de d-na Lucia Cantacuzino, prin care se plânge că locuitorii satului Frumușele-Iași au pătruns cu forța în lotul ei de pământ rămas neexpropriat.

x Sacul cu acte de arhivă ale cefereului, găsit în apa Bahluiului, a fost predat ieri cabinetului II Instrucție.

Un delegat special trimis de direcția locală c. f. r. a clasat întreaga arhivă.

x Legiunea de jandarmi a înaintat colonței de muncă din Răducăneni pe individul Nemeș V. din Timișoara care a fost găsit fără acte.

x *Un nou concordat.* — Comerciantul de papetărie Maer Herșcovici din str. Ștefan cel Mare, proprietarul librăriei și tipografiei „Edison", a cerut ieri concordat preventiv.

El arată că activul său se ridică la mărfuri în valoare de 1.500.000 lei și tipografia de 800.000 lei. Datoriile se ridică la 1.350.000 lei, pentru care plătește 850.000 lei dobîndă anual. Comerciantul oferă plata integrală în 3 ani, eșalonată în rate semestriale, fără dobîndă.

x **Cearta dela Simfonic.** — D. George Ionescu profesor la Conservatorul de muzică, a cerut ministerului Cultelor, instituirea unei anchete, cu privire la recentele neînțelegeri de la conservator, în legatură cu concertele simfonice.

x **Dela clubul liberal.**— D. George Brătianu convoacă pe toți membrii clubului liberal pentru Joi ora 5 p. m. la o consfătuire în localul central din Piața Unirei, în vederea alegerilor.

x Au fost arestați de către jandarmi indivizii Gh. Vacaru și Ion Manolache autorii unui furt comis în județul Iași.

x BISERICEȘTI.— Au fost numiți cântăreți I. Popovici la parohia Davideni Neamț și Gh. Popovici la parohia Bucecea-Botoșani.

— P. S. S. Episcopul Nicodim s'a reintors astazi, la mânăstirea Neamț.

I. P. S. S. Mitropolitul Pimen i-a dat instrucțuni privitoare la propaganda culturală în tot județul Nemț.

x *La Azilul de bătrâni.*— D-na și d. Einhorn, directorul general al Băncii Moldova, au vizitat Duminecă noile lucrări de la Azilul de bătrâni din stradela Sf. Constantin.

Au rămas plăcut impresionați de noua construcție a Azilului și a Baei, executate în condițiunile cele mai bune.

Mulțumind d-lui Schiller, prezidentul instituției pentru munca devotată ce depune, d-na și d. Einhorn au promis și mai departe tot concursul lor, pentru a duce opera la bun sfârșit.

x Joi va avea loc la Directoratul local licitație publică pentru darea în antrepriză a lucrărilor de refacere a etajului II de la aripa dreaptă a Palatului Ad-tiv.

Lucrările vor fi în valoare de 300.000 lei; iar în încăperile renovate se vor instala serviciile Directoratului.

Complectați din timp BONURILE care VĂ LIPSESC la librăria SOCEC și la toate chioșcurile de ziare

x D. V. Dumitrescu a fost numit în comisia interimară județeană, în locul d-lui V. Cristea, demisionat.

ECOURI

— **Sfaturi pentru îngrijirea unui ten curat, întrebuințați** *Crema de lăcrămioare* **de zi. Emulzie vegetală cu parfum natural de lăcrămioare, ușor absorbită de piele, dându-i hrana indispensabilă și făcând-o catifelată, suavă parfumată.**

Depozit: *Farmacia Dr. Becianu* **Piața Halei, Iași.**

— Cea mai animată petrecere a sezonului va fi, desigur, Ceaiul dansant [...] al soc. „[...]" care va avea loc Duminică 16 Martie în saloanele „*Sfatului Negustoresc*".

Se pregătesc numeroase surprize. Decorarea sălii va fi făcută de pictorul [...] Kiriacof.

— Feriți-vă [...] A-devărata Drojdie [...] primată „BRAGADIRU". Depozit General pentru oraș și județ la **Stănică Cojocaru** Piața Unirei 7.

In curând se va anunța la TRIANON, marele eveniment al premierei filmului sonor

Cântărețul Nebun

cu formidabilul cântăreț AL. JOLSON

Cine n'a auzit, cine nu fredonează azi celebra melodie SONNY BOY?

JOLSON a creiat-o în CÂNTĂREȚUL NEBUN.

Să auziți însă această melodie cântată de Jolson!

Și să-l vedeți cântând!

...Este ceva de neînchipuit!!

Aparatele sonore WESTERN ELECTRIC sunt perfecția genului

TEATRUL NAȚIONAL

Astă seară, premiera

MARȘUL NUPȚIAL

MULȚUMIRE

Aduc pe această cale vii le mele mulțumiri D-lui *Dr. Heitel* din str. Săulescu No. 2 și D-lui Doctor Marcu Kaufman strada Palat, D-nei Dr. Sverdlig Str. I. C. Brătianu care mi-au salvat soția ce a fost în pericol de moarte în urma unei nașteri foarte grele și complicate.

Mă voi ruga mereu lui D-zeu pentru sănătatea și reușita D-lor în tot ce vor întreprinde, căci au meritat'o pe deplin prin modul conștincios și desinteresat cu care au tratat pe soția mea.

M. A. Krimolovski
Str. Socola 101

Dr. Dora Coslowsky

MAMOȘ

Specializată la *Paris* și *Montpelier*

BOLI de FEMEI, NAȘTERI

str. Lăpușneanu No. 18

vis-à-vis de Farmacia Konya

Consult.: 3—6

ULTIMA ORĂ

Noul ministru de justiție
și contractele de închiriere

București 11. — D. Voicu Nițescu, ministru de justiție, a declarat aseară ziariștilor că se ocupă personal de chestiunea prelungirii contractelor de închiriere. In rezolvirea acestei chestiuni, va ține seamă de faptul că până acum nu s'a făcut o politică de construcțiuni și va căuta pe cât posibil să soluționeze problema construcțiilor.

Legea presei

D. Nițescu a mai declarat că este pentru o completă libertate a presei. In ce privește sancționarea delictelor, care ar atinge prestigiul unor înalte personalități în stat, va examina problema și va căuta s'o soluționeze, fără știrbirea principiului de libertate a presei.

D. Jean Th. Florescu
a demisionat dela liberali

București 11. — Fostul ministru de justiție d. Jean Th. Florescu, a trimis ieri o scrisoare d-lui Vintilă Brăteanu, prin care anunță retragerea d-sale din partidul liberal.

Mare nenorocire
la un cinematograf

Viena 11.— „Neue Freie Presse" află că la un cinematograf din Chietti (Italia), s'a produs un incendiu în cabina operatorului. Publicul a fost cuprins de panică, însă a putut părăsi sala fără accidente.

In cabina operatorului se aflau patru persoane. Mecanicul a sărit pe o fereastră dela 7 metri înălțime și se află grav rănit. Două persoane au fost carbonizate, iar alta se află în spital în stare gravă.

INCENDIILE
din REGIUNEA PETROLIFERA

Ploești 11. — Sonda No. 60 a societății „Unirea" dela Gura Ocniței continuă să ardă cu furie. Coloana de foc atinge 60 metri înălțime și e însoțită de zgomote asurzitoare. Intreaga regiune este luminată, iar spectacolul atrage mulți curioși. Pagubele ... sunt socotite a... 100 milioane lei.

La Câmpina s'a aprins ieri și a fost complect distrusă sonda No. 10 a societății Astra-Română. Pagubele trec de un milion lei.

INFORMAȚIUNI

x D. ministru Costăchescu rămâne în localitate până Vineri seara când se înapoiază în capitală.

x **Intrunire femenistă.** — Doamnele alegătoare sunt convocate pentru Joi la orele 5 după amiază în sala Sfatului Negustoresc, unde este invitat și delegatul guvernului d. ministru Costăchescu.

x **In „OPINIA" de VINERI 14 MARTIE, odată cu Bonul No. 31 din seria de 35 bonuri pentru premiile „Socec" va apare și BONUL No. 1 din seria de PREMII GRATUITE „HIGH-LIFE".**

Detașați cu începere de Vineri ***două bonuri.***

x Agenția Brașcu mai anunță următoarele spectacole:

Luni 24 Martie Turneul companiei de comedii V. Brezeanu va juca formidabilul succes *„Băiat de Viață"* comedie ilariantă în 3 acte de Arnold și Bach.

In curând: Marele turneu al comp. (Colibri) din București cu celebra operetă comică *„Văduva Veselă"* de Fr. Lehar.

Comp. I. Morțun-Duțulescu cu comedia *„Locțiitorul"* care a obținut un succes extra ordinar în actuala Stagiune.

x *Comisiunea interimară* județeană de sub președinția d-lui prefect Petrovanu, a judecat astăzi dimineață contestațiile asupra mai multor alegeri sătești din jud. Iași. ... asupra alegerii dela ... fost ... în ședință, ... a fost validată.

... s'au respins contestațiile asupra alegerilor dela Movileni și Cotnari, validându-se tot odată aceste alegeri.

Celelalte contestații și validări se vor face în ședințele de la 13 și 15 Martie.

Bazele noului institut hipotecar
Cota de participare a băncilor particulare

București 11—Delegații băncilor s'au întrunit ieri la ministerul de finanțe, pentru a discuta amănuntele înființării institutului hipotecar tranzitoriu. S'au stabilit cotele de participare a băncilor, în felul următor:

Banca Marmorosch Blank, Banca de Credit Romîn, Banca Romînească, Banca comercială romînă, Societatea și Banca Chrisoveloni, cîte 8 și jum. milioane lei.

Banca centrală a cooperativelor 7 milioane lei.

Banca Moldova Iași și Banck of Roumania, câte 5 milioane lei.

Banca Berkowitz trei și jum. milioane lei.

Banca Comerțului din Craiova, Albina din Sibiu și Banca Ardeleană, câte trei milioane lei.

Boden Credit Anstalt și Societatea de Credit din Sibiu, câte două milioane lei.

In total, băncile au subscris 95 milioane, iar restul de cinci milioane va fi subscris de societățile de asigurare Dacia, Prima Ardeleană, Generala, Agricola și Naționala.

Obligațiunile noului Credit hipotecar vor fi emise pe timp de trei ani cu facultatea de a fi prelungite pe alți trei ani. Obligațiile vor fi garantate de stat, vor fi scutite de impozite și vor purta o dobândă anuală de 9 la sută.

Pe lîngă noul institut, se va numi un comisar al guvernului.

Astăzi după amează va avea loc o nouă consfătuire a bancherilor, subt preșidenția d-lui ministru Madgearu, cînd se vor lua hotărîrile definitive pentru intrarea în funcțiue a Creditului hipotecar.

Doctor Max Ochin
Specializat la Paris în
BOLI INTERNE
(inimă, plămâni, stomac, ficat și intestine).
Consult. între 3 jum.—8 d. a.
str. Bărboi No. 17 bis.

ORA 3

Liberalii se pregătesc de guvernare
Atitudinea surprinzătoare a generalului Averescu

București 11. — D. Vintilă Brăteanu a declarat intimilor săi că partidul liberal se pregătește pentru guvernare. In acest scop d. Brăteanu a însărcinat o comisiune specială în frunte cu d. N. N. Săveanu, spre a hotărî ce se va face cu reforma administrativă, în cazul venirii la putere.

D. Vintilă Brăteanu a respins orce colaborare cu averescanii. D-sa a anunțat că liberali vor veni singuri la guvern, în toamnă.

In schimb, generalul Averescu a declarat că va recomanda Regenței ca viitorul guvern să fie format de liberali. Această atitudine a d-lui Averescu a provocat o vie surpriză în toate cercurile.

Opoziția cere stare de asediu
în toată Basarabia
Un demers colectiv la Regență

București 11. — Intre d-nii Vintilă Brăteanu, Duca și Goga au continuat convorbirile cu privire la situația din Basarabia. Șefii opoziției socotesc că este nevoie de extinderea zonei stării de asediu până la Prut.

In acest scop s'a hotărît facerea unui demers comun la înalta Regență. La început generalul Averescu a refuzat acest demers, dar în cele din urmă s'a ajuns la un acord complect.

Opoziția unită va cere Regenței reintroducerea măsurilor excepționale în toată Basarabia.

Rezultatul anchetei oficiale

Ancheta oficială în Basarabia a fost terminată, cu un rezultat satisfăcător. S'a stabilit că starea trupelor militare, atît cele active cît și cele de rezervă, este cît se poate de bună.

Acest rezultat va fi comunicat Inaltei Regențe.

Alte frământări în Guvern

București 11,— D. Vaida a primit o scrisoare din partea d-lui D. R. Ioanițescu, prin care acesta îl anunță că demisia sa a fost o chestiune de prestigiu personal. D. Ioanițescu comunică însă că rămâne devotat partidului.

Acest caz a fost discutat de d-nii Maniu și Vaida. S'a stabilit din nou necesitatea remanierii și s'a hotărât ca peste câteva zile ea să fie fapt îndeplinit. Unele cercuri anunță chiar că în acest scop d. D. R. Ioanițescu va fi de îndată rechemat în țară.

Dar s'au născut noui dificultăți. D. Răducanu urma, după remaniere, să fie numit ministru la Berlin. Or d-sa refuză net să părăsească departamentul. D-nii Maniu și Mihalache speră însă că în cele din urmă îl vor convinge pe d. Răducanu să primească această soluție.

Deasemenea provoacă greutăți și cazul Halipa, întrucât d. Maniu a decis să-i impuie și acestuia sacrificii importante. Se opune însă cu hotărâre d. Stere, care ține neapărat ca Basarabia să fie reprezintată în guvern. Astfel, proectul de remaniere a provocat frământări în cabinet.

Importante înaintări în armată

București 11.—Regența a semnat astăzi decretele de înaintări în armată. 857 ofițeri au fost avansați, iar 119 ofițeri au fost respinși dela înaintare.

Marile falșuri dela ministerul de agricultură

București 17. — Cazul falșurilor dela ministerul de agricultură **în legătură** cu împroprietărirea unor biserici, a fost deferit parchetului.

S'a stabilit că un personaj a falsificat semnătura d-lui Aurel Dobrescu, fostul subsecretar al ministerului, precum și alte 50 semnături. In modul acesta s'au comis fraude de milioane.

DIVERSE

București 11.—D. Jean Th. Florescu dezminte știrea că ar fi demisionat din partidul liberal.

— Astăzi la prînz s'a făcut instalarea d-lui C. Anghelescu, noul subsecretar de la interne. Au vorbit d-nii Vaida și Mirto.

— In Transilvania se simte mare nevoie de ploaie, pentru reușita semănăturilor.

— Tokio 11.— O groaznică prăbușire s'a întâmplat la un cinematograf din Feul (Japonia).

O sută copii au fost uciși.

— Berlin 11—Se dă ca sigur că d. dr. Luther va fi ales președinte al Băncii Reichului.

VOIAJURI GRATUITE
IN NORVEGIA LA FIORDURI

Ori cine are posibilitatea să-și petreacă împreună cu un însoțitor sau o însoțitoare concediul de vară dela 8—27 Iulie a. c. făcând un voiaj gratuit București-Hamburg-Fiordurile Norvegiei (Odda-Nidaros-Aandalsnaes-Molde-Merok-Leon-Gudvangen-Balholm-Bergen) și înapoi la București. Până la Hamburg cu trenul accelerat cl. II iar dela Hamburg cu cl. I a vaporului de lux „Oceana" a comp. internaționale

HAMBURG AMERIKA LINIE

Spre a face acest voiaj gratuit strângeți 6 bonuri dintre acelea ce se găsesc câte unul în fie ce pereche de ciorapi **MONICA.** Trimeteți aceste bonuri, toate odată, indicând numele și adresa exactă, Magazinelor **SOLAVICI** din București, Strada Lipscani, No. 37.

Din fie ce grupă de 1000 trimițători se va trage unul la sorț pentru a face cu însoțitorul sau însoțitoarea ce-și va alege, voiajul de mai sus. Câștigătorul, respectiv câștigătorii nu au a prezenta decât pașaportul căci vizele, întreținerea de o zi la Hamburg, vizitarea orașului cu mașinele, excursiunele cu automobilele în cele 9 porturi din fiordurile Norvegiei cum și casa și masa pe toată durata voiajului, sunt absolut gratuite.

Cumpărând 6 perechi ciorapi „Monica" **fie de damă fie bărbătești** până la 15 Iunie a. c. veți putea avea cel mai frumos și plăcut concediu în mod cu totul gratuit.

Decernarea premiilor va avea loc la 22 Iunie a. c. în prezența unei comisiuni ce se va anunța ulterior.

Atențiune! Nu uitați a cere furnizorului Dv. să vă elibereze odată cu ciorapii **„Monica"** și bonul respectiv prevăzut cu stampila magazinului. ★ Bonurile nestampilate se anulează.

Se bat guvernamentalii la Pașcani
O încăerare în stil mare — Intervenția parchetului — Cîteva arestări
— D. MINISTRU GAFENCU LA FAȚA LOCULUI —

Pașcani 11—Se știe că la Pașcani sînt două liste guvernamentale pentru alegerea comunală: una oficială a d-lui primar Corneliu Dornescu și una dizidentă a d-lui deputat Aurel Pomîrleanu.

D. deputat Pomîrleanu a pornit în propagandă spre suburbia Fîntînele, cu un cortegiu de 35 căruțe, cu steaguri și muzică. La un moment dat, a apărut alt grup condus de ajutorul de primar d. Panait Prisacaru și s'a pornit o bătaie cumplită.

Podul de pe șosea a fost rupt, împiedicându-se trecerea căruțelor, iar automobilul d-lui Pomîrleanu a fost deteriorat. După câtăva vreme grupul Pomârleanu a străbătut străzile Pașcanilor în manifestație.

*

A fost sezisat parchetul de Baia și d. ministru Gafencu care se afla la Fălticeni.

D. Gafencu a sosit la Pașcani și a avut consfătuiri cu d. Corneliu Dornescu, președintele comisiei interimare și cu d. Pomârleanu, deputat. insistând ca spiritele să se calmeze și să nu se mai producă asemenea fapte.

Procurorul de Fălticeni făcând cercetări, a dispus arestarea a patru persoane. Ajutorul de primar Panait Prisacaru este căutat, dar până acum n'a putut fi găsit. S'au luat dispoziții, ca să se trimeată la Pașcani noui forțe de jandarmi.

Coresp.

Indată după alegeri guvernul se remaniază
D. Vaida cere reintrarea d-lui Mihai Popovici

București 11.— D. Vaida a sosit ieri în Capitală, venind cu automobilul dela Brașov. Imediat a avut loc o lungă întrevedere cu d. Maniu, arătându-se surprins de felul cum s'a făcut complectarea cabinetului și cerând ca îndată după alegerile municipale guvernul să fie remaniat pe baza expresiunii majorităților parlamentare.

In special d. Vaida a cerut limpezirea situației d-nului M. Popovici și reintroducerea acestuia în guvern.

D. Maniu a promis că va ține cont de aceste suggestiuni, pentru a da satisfacție celor îndreptățiți și a aplana toate nemulțumirile.

*

Aseară d. Mirto, fostul subsecretar de stat la interne, a pus în curent pe d. Vaida cu lucrările departamentului internelor. Astăzi dimineață d. Vaida își va relua activitatea la minister. prezintând funcționarilor pe d. C. Anghelescu, noul subsecretar de stat.

Incidentele de astăzi dela Universitatea locală

Astăzi la prânz s'au produs unele incidente la Universitatea locală.

Câțiva studenți evrei fuseseră invitați la rectorat pentru a da lămuriri în legătură cu acuzația de a fi participat la ultimile manifestații comuniste.

La ieșirea din Universitate s'a produs o altercație între un număr de studenți evrei, între care majoritatea erau străini de cercetările rectoratului, și câțiva studenți creștini.

Studenții evrei au început să fugă, dar au fost ajunși și bătuți de colegii lor creștini.

Autoritățile fiind înștiințate, un pluton de jandarmi a fost trimis la Universitate pentru menținerea ordinei.

Studentul Petrescu a fost dus la comisia I, unde cercetările ce se fac de d. col. Dumbravă, chestorul poliției, sunt în curs.

Ancheta asupra acestor incidente o supraveghează personal d. ministru Costăchescu, care a fost de față la Universitate cînd s'a produs incidentele între studenți.

Chiar d. Costăchescu a fost acela care a indicat poliției care studenți să fie arestați.

In urma acestor incidente, la toate facultățile locale s'au luat întinse măsuri de pază. Rep.

x Astăzi după amează tribunalul local a încvput judecarea comuniștilor. Dezbaterile se fac în cel mai strict secret secret, nimeni, nici chiar avocații și gazetarii, neavând permisiunea să asiste.

La palat s'au luat măsuri de pază, așa încât domnește ordine deplină.

Criza politică din Germania
Apropiata dizolvare a Reichstagului.

Berlin 11. — Miniștrii și fruntașii social-democrați, centriști și populiști bavareji, s'au consfătuit ieri asupra situației. Izbucnirea crizei de guvern pare inevitabilă. D. dr. Curtius, ministrul de externe, va demisiona curînd și probabil că în cursul săptămînii viitoare, Reichstagul va fi dizolvat.

Refacerea regiunii
din sudul Franței

Paris 11.—Președintele Doumergue și primul ministru Tardieu s'au înapoiat la Paris, venind din regiunile sinistrate. Guvernul va prezinta parlamentului un proect pentru refacerea regiunilor distruse de inundații și pentru construirea de mari diguri. Numărul victimelor omenești încă nu se cunoaște precis.

Societatea **„Invalizii din Războ"**
IAȘI

Aduce la cunoștința celor interesați, că Duminică 16 Martie a. ora 11 dimineața, în prezența delegaților oficiali și în localul Societății stradela 40 Sfinți 3, se va face tragerea loteriei a cărei premiu sunt 4 automobile, și anume:

Un automobil marca *„Hobs London Car"*.

Un automobil marca „B...

Un automobil marca *„D... Bouton"*.

Un automobil marca *„...hall"*.

Comitetul dele...

Coaforii LUPU & DA...
Str. Elena Doamna No. 1
Piața Cucului

Aduc la cunoștința Doamnelor și D-șoarelor că au adus o *Coafeză din Wiena* cu o specialitate deosebită în ce privește această branșă, adică: Coafură cu ferul, ondulație cu apă d... ultimele modele, spălatul și buturatul părului etc. se face... manichiure.

Angajează mani, merge... domiciliul.

Cu prețurile cele mai mo...

Notați bine str. Elena Do... No. 1, Casele Dr. Haimo...

Dr. GR. DIMIT...
Asistent al clinicei dermato-sifiligrafică
Medic-șef al secției derm... venerice ...
...
între orele ...

ANUL XXVI No. 6854

3 LEI EXEMPLARUL

VINERI 14 MARTIE 1930

ABONAMENTE
Lei 1000 . . . . pe un an
„ 500 . . . . „ 6 luni
„ 300 . . . . „ 3

ATELIERELE TIPOGRAFICE:
IAȘI.—STR. LĂPUȘNEANU 37

OPINIA

ZIAR POLITIC COTIDIAN

ANUNCIURI
se primesc la toate
AGENȚIILE DE PUBLICITATE
și la
ADMINISTRAȚIA ZIARULUI
Iași. — Strada Lăpușneanu 37

Telefoane: Redacția 391, Administrația 394, Serviciul de noapte 361

IN FAȚA URNELOR

In noianul de argumente, pe care partidele politice se folosesc în actuala campanie electorală, pentru a câștiga voturile la alegerile municipale, cetățeanul rămâne de multe ori nedumerit.

Totuși, poate niciodată opoziția nu a fost mai la largul ei. Ori care ar fi tema pe care ea s'ar pune, alegere cu caracter politic, sau alegere cu caracter gospodăresc, alegere cu caracter general sau local, argumentele abundă și ele sunt greu de răsturnat.

Cetățeanul nu are de cât a se plânge în contra actualei cârmuiri, ori care ar fi stratul social din care face parte, sau ocupațiunea sa. Și aceste nu fără drept. Nu există categorie socială sau gen de îndeletnicire, care să nu fi avut a suferi de pe urma actualei cârmuiri.

De la lucrătorul din fabrică și până la cel mai mare industriaș, de la micul negustor din piață și până la marele bancher, de la cel mai umil funcționar și până la directorul de minister pentru a nu mai vorbi de pensionari, militari etc., n'a rămas cetățean pe care actualul regim să nu-l fi lovit.

Trecutele regimuri și risipa altora, au condus aici, zic guvernanții noștri. S'ar părea că logic așa este; și totuși n'ar fi greu de dovedit, că tocmai acele principii de guvernământ, pe care în trecut le-au atacat cu vehemență partidul național-țărănist, pe când era în opoziție, constitue astăzi litera de evanghelie pentru guvernanții noștri.

Câtă vehemență altă dată, în contra plafonului emisiunei noastre monetare, păzită astăzi cu atâta sfințenie de către institutul nostru de emisiune? Câtă critică adusă altă dată industriilor noastre, protejate astăzi cu multă ardoare de d. Madgearu! Câtă cerneală vărsată pentru aducerea capitalului străin, pe care emisarii guvernului gata la orice compromisuri îl caută în van astăzi în străinătate!

Dar să admitem chiar, în absurd, că așa ar fi, că guvernele trecute au risipit totul și că ele n'au comis de cât numai erori. Îi era permis oare actualului guvern, ca în atare condițiuni, odată venit la putere, să se dedeie din astăzi la înmulțirea ministerelor, la luxul funcționarilor superiori, gras plătiți, la plimbarea parlamentarilor prin străinătate în contul statului etc. etc. Dacă statul era în lipsă, de ce nu s'au realizat economii, cel puțin la un singur capitol al bugetului?

Orice s'ar spune însă, n'a fost regiune care s'a bucurat mai puțin de solicitudinea actualului guvern, de cât Moldova, și nu există oraș mai puțin încurajat ca Iașul. Numai cine a trecut în ultimul timp prin Cluj, pentru a cita numai acest oraș, își poate da seama, văzând noile construcțiuni ale statului ce se ridică impunente în toate colțurile acestui oraș, cât de vitreg a fost Iașul de actualul guvern. Numai pentru Iași, pare că, lozinca actualului regim, lozincă ce s'a concretizat în ultimele [illegible] în refuzul d-lui Madgearu de a salva băncile locale, acordând acelaș sprijin, pe care nu l-a precupețit în momente grele pentru dânsele, băncilor din Ardeal.

De toate acestea, candidații guvernamentali la primăria locală își dau bine seama și ei solicită din această cauză votul cetățenilor, făcând abstracție de interesele generale. Avem alegeri municipale, zic ei, și trebue deci să ne preocupăm, în primul rând, de gospodăria locală.

Argumente în sprijinul gospodăriei lor ori până astăzi, sau dintr'un trecut mai îndepărtat, ei nu pot de sigur aduce, de cât cel mult afișoare electorale ce se vor risipi la prima ploaie, pe care ei le așează în grabă pe la periferii și de aceia ei se mulțumesc a face promisiuni pentru viitor. Se va mulțumi, oare cetățeanul numai cu [illegible] de la [illegible] principiu [illegible] fabricei de pânză [illegible] Taxim din str. Păcurari [illegible] el oare sărăcia de astăzi; va uita oare lucrătorul de democrația de la Lupeni; nu va reacționa oare cetățeanul în contra dosirei cărților de alegător? Va crede oare alegătorul evreu în subita dragoste de evreime, de care a fost lovit dl. Costăchescu în ultimele zile? Va mai crede el oare, că tot antisemitismul, pe care l'a afișat în ultimul dl. Costăchescu în atâtea ocazii, s'a evaporat dintr'odată și că dl. Colonel Dumbravă, acel alter-ego al său, nu va mai încheia comercianților evrei câte șapte procese-verbele de contravenție în trei zile?

E de sigur greu de crezut, că alegătorul orășan va uita în fața urnei, până și declarațiile ministeriale ale d-lui Costăchescu. Nu-și va aduce el oare aminte înainte de a pune stampila pe buletinul de vot, că ministrul de instrucție a repetat de atâtea ori, că guvenul a pus impozite pe orașe, pentru a ușura satele?

Și în atare condițiuni, când culcându-te seara, nu mai ești sigur că dimineața vei mai avea acelaș guvern la cârma țării fără a avea pretenție de a citi în cartea destinelor, mai este oare greu de prevăzut, ori ce ar face și ori ce ar zice edilii noștri de astăzi, care va fi alcătuirea consiliului municipal de mâne?

M. A. Badareu

ORAȘELE FRANCEZE ÎN APĂ

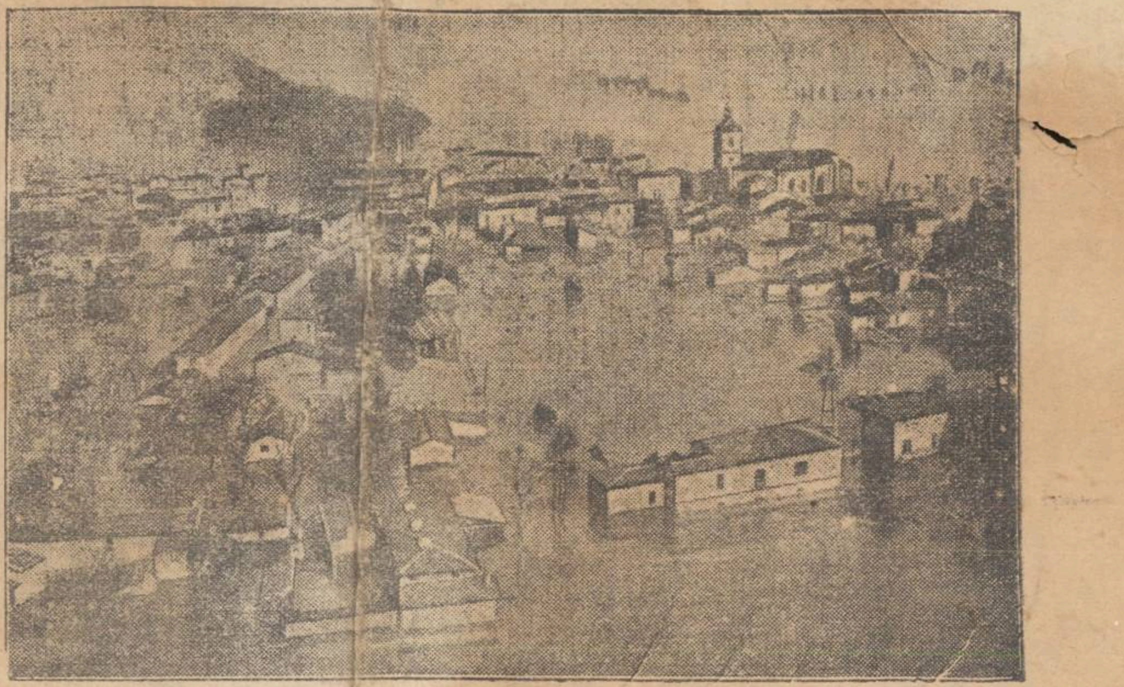

Clișeul nostru este o fotografie luată din avion, în timpul dezastrului din Sudul Franței. Orașe întregi au fost acoperite de ape și casele au fost purtate de valuri, ca niște jucării, așa precum se observă clar în ilustrația de mai sus.

S'a descoperit microbul boalei papagalilor

Boala papagalilor care în ultimul timp a provocat în diferite țări numeroase victime, i-a pus pe savanți la lucru. Și după laborioase cercetări, medicii dela spitalul comunal din Londra au reușit să descopere cauza acestei cumplite maladii. Este vorba de un microb foarte asemănător cu acela al pojarului, însă mult mai violent. Bazați pe această descoperire, specialiștii speră să găsească și leacul bolii papagalilor.

După dezastru s'a găsit aur

Apele care s'au retras din sudul Franței, au lăsat în multe locuri mari găuri în pământ. Într'una din asemenea săpături, s'a descoperit în apropiere de orașul Périgueux, importante straturi de aur. Metalul prețios este în frumoasă cantitate, dar va fi greu de exploatat, deoarece e amestecat cu alte metale.

Orcum însă Franța ar fi renunțat bucuroasă la acest aur, dacă ar fi știut că o atare catastrofă va conduce la descoperirea lui.

Actualități politice

Atitudinea prințului regent

Prințul regent Nicolae continuă să refuze semnarea multor decrete; — ceia ce dovedește că chestiunea „legei onoarei" a rămas deschisă.

Prințul cere d-lui Maniu să-și ție cuvântul și să înfăptuească legea, iar țărăniștii din guvern se împotrivesc.

Situația se complică cu anchetele în Basarabia pe care le ordonă Regența peste capul guvernului.

Și complicația va spori dacă Regența va socoti oportună reintroducerea stării de asediu peste Prut.

Opoziția folosește acest moment critic pentru a repeta asalturile la factorul constituțional și a cere schimbarea regimului.

[illegible] după alegerile orășenești, situația se va putea limpezi în bună parte. **X.**

INSEMNARI

Percheziție

Pentru ca harababura și zăpăceala provocată la Palatul Administrativ alaltăeri, să nu se mai repete, autoritățile au luat măsuri extrem de severe: nimeni nu mai are dreptul să umble cu mâinile în buzunările pantalonilor; și tot omul care intră în palatul de justiție, cu orce treabă, este buzunărit și cercetat pe toate părțile, să nu aducă dinamită, ecrazită, granate, obuze, tankuri sau mitraliere. în... vestă, în colțuri sau în fundul căciulii...S'au găsit, ce-i drept, și corpuri delicte (zece brichete, cinci curele de încins, o pilă de unghii, un cosor și câte-va ace de siguranță...); majoritatea vizitatorilor, însă, au fost oameni de treabă, și, și-au lăsat tunurile, aeroplanele, gazele asfixiante, și toate celelalte ustensile ucigătoare, la domiciliu... Fiind oameni tare răi, clienții tribunalului, și-ar fi adus sculele, dar era și greu subt ochiul vigilent al controlului, să bagi dumneata coșcogeamitea tun, în sala pașilor pierduți...

Fiindcă nici femeile n'au fost cruțate de percheziție (și cu drept cuvânt...) bărbații de la control, au avut ocazia să se convingă dacă ceia ce numim noi profanii în limbaj comun „sâni", nu-s în realitate două bombe explozibile... ...S'au convins pe deplin că nu...

Alexandru Pogonat

IN PAG. 6-a
ULTIMA ORA
telegrafică și telefonică

DIN TOATA LUMEA

Regina virtuții— Ca în toți anii, s'a ales și anul acesta la Nantes (Franta) o „regină" a virtuții. Au participat la acest concurs foarte multe fete, aspirînd toate la titlul în cauză atît de rar și prețios în vremurile de față. In sfîrșit, după îndelungi discuții, juriul a ales pe „regina" respectivă. O fată cu zîmbet cast, cu privire dulce, cu vorba blîndă, cu chipul condid. O fată pe fața căreia se citea cea mai desăvîrșită nevinovăție.

Dar s'a înșelat toată lumea. Căci atunci cînd primarul, după terminarea concursului, a ajutat pe „regina virtuții" să coboare scările primăriei, ea a alunecat și a... avortat pe loc, dînd naștere unui prunc de sex masculin. Iacă ce se întîmplă uneori cu fetele „caste" de astăzi!...

De vînzare o biserică—In prigoana lor contra religiei, rușii s'au gîndit să fie practici. Pînă acum bisericile au fost transformate în cluburi comuniste, sau lăsate complect în părăsire.

In prezent însă guvernul sovietic a anunțat că vinde o biserică din Moscova. Și s'au ivit repede numeroși solicitanți, printre care un brutar, un birtaș și un director de cinematograf. Lăcașul sfînt a fost vîndut brutarului, fiindcă prețul său era mai mare. In concepția lor, rușii socot mai utilă o brutărie decît o biserică...

Rochia de nuntă— In America logodnicile nu-și mai fac rochii de nuntă. Există astăzi în toate orașele Statelor Unite prăvălii speciale care închiriază asemenea rochii pe un preț foarte convenabil. In modul acesta fetele sînt scutite să facă cheltueli importante, pentru ca apoi rochia de nuntă să doarmă în dulap, ca o amintire, ca o tualetă istorică. Procedeul este modern și practic, și se introduce tot mai mult atît peste ocean cît și în țările din Europa.

Ne gîndim însă la bunicile și mamele noastre, pentru care rochia de nuntă era un lucru foarte scump. Alte vremuri, alte obiceiuri!

Căsătoriți la 100 ani. — Ziarele pariziene relatează un fapt foarte original. La Migné-ville (Franța) trăește un anume Iosef Zaleski, care a ajuns vrîsta de 103 ani. La Orleans (tot în Franța) locuește femeia Victorine Coignet care zilele trecute a împlinit o sută ani. Ambii bătrîni sînt perfect sănătoși, veseli și harnici. Moșneagul despică singur lemne cu toporul, iar bătrîna duce încă în spinare găleți cu apă. Amîndoi au fost decorați de către președintele Franței.

Dar aflînd din ziare unul despre altul, cei doi bătrîni s'au întîlnit la Orléans. Și după puțin timp... s'au plăcut și au hotărît să se căsătorească. Să vedem cum vor trăi și de acum înainte!

„OPINIA"
LITERARA ȘI ARTISTICA

Vorbe...

Fug școlarii!...

Dispar elevii!.. Asemenea cazuri s'au înregistrat zilele acestea atât în orașul nostru, cât și în alte numeroase localități din țară. Cum se explică această concomitență, acest simptom aproape general? Foarte simplu: ne aflăm acum în perioada când se plătesc taxele școlare. Părinții, încrezători în odraslele lor, le înmânează acestora banii respectivi, pentru a-i da la școală. Și copiii se lasă cuceriți de ispită și fug cu paralele destinate educației și culturii lor. Niciun elev din cei dispăruți, n'a plecat cu mâna seacă, ceiace dovedește că generația ce se dezvoltă înțelege greutățile vieții!.. In definitiv, vina copiilor nu este prea crâncenă. In genere cei mici activează prin imitație, și tocmai acest fapt li constituie circumstanțe ușurătoare, însăș scuza. Tatăl își însușește banul public; mama explorează adesea clandestin portofelul soțului; casierul fuge cu numerarul instituției; funcționarii lasă imense goluri bugetare și zilnic se înregistrează nereguli, delapidări, falsuri. Și după toate acestea să ne mirăm de ce fug copiii cu taxele școlare?... Moravurile elevilor nu pot fi originale; ele sînt o copie după moravurile curente. Faptul însă ar putea să ne bucure. El ne anunță precoce că din generația în formațiune se ridică o excelentă serie de demnitari!...

i. b.

...și fapte

Literatura stomacului

Astfel se intitulează noua bibliotecă inaugurată la Paris. Este vorba de o mare colecție de cărți, care studează toate specialitățile de mâncare. Biblioteca cuprinde nuvele, romane, versuri și piese de teatru, ale căror acțiuni se petrec în restaurante, la banchete sau în familii

(Continuare în pag. II-a)

CU CINE VOTEZ?

Greu, foarte greu de hotărât pentru un om care nu'i plătit de nici unul dintre beligeranți; care-i pur și simplu, în arena politică, „hoțul de păgubaș". Partidul liberal, scoțindu-l pe d. Oswald Racoviță de pe lista sa, dovedește că nu știe ce este bună administrație și că nu înțelege să se folosească de principala competință edilitară a clubului: faptul că neglijează principalul său „atout" nu este compensat prin aceia că face apel la cetățeni luminați străini de club cum este d. dr. Zosin și la prestigiul politic al d-lui G. Brătianu. Și apoi dacă liberalii în genere sunt experimentați, și eu bietul sunt prea experimentat de ce însamnă o guvernare liberală, ca sufletul meu să dee o indicație care să mărturisească faptul teribil că, după un an doresc iarăși un regim liberal.

Lista Canapăn este și ea simpatică: Dl. Canapăn este un administrator trecut prin [illegible]; Dl. Bogdan și alții n'au făcut încă nimic ca să decepționeze târgul. Ce ziceți? Să le dăm votul? Mai reflectăm un moment. Am așteptat multe de la guvernul național-țărănesc, am așteptat temăduirea tuturor relelor vintiliste. In loc de asta, am dat peste un regim de anarhie și de zizanie care se surpă singur și care face din oamenii de samă ai tuturor provinciilor românești jucăriile grupărei ardelenești geloasă de a-și afirma toate prerogativele.

Moldova, lucrul este cert, este nemulțumită de regimul de defavoare la care este supusă. Ea își poate afirma nemulțumirea retrăgând orice sprijin Guvernului: ea însă mai poate să întărească elementele pe care le are în guvern pentru a le da o mai mare suprafață.

Astăzi, Iașul are un singur ministru pe care nu'l sprijină îndeajuns: subt guvernarea trecută liberală, fapt fără precedent, *urbea noastră n'a avut nici un reprezentant în minister.* Prieteni, noi ști ce va fi mâine? „Le mieux est l'ennemi du bien", zice francezul. Să ne mulțumim cu ce avem, căci căutând un mai bine, putem să găsim un mai rău.

Incă odată, politica generală dictează politicei locale. Votez cu Guvernul; nu'l iubesc dar mă tem de cel de mâine.

NECULAI DAȘU

300 persoane otrăvite cu alcool

La Oklahoma (America) s'a întâmplat o impresionantă [illegible]. Locuitorii care [illegible] jertfească viața [illegible] toase, au auzit că [illegible] adus un mare transport de alcool prin contrabandă. La restaurantul respectiv a fost în acea zi un adevărat pelerinaj. Dar alcoolul era alterat și a otrăvit pe toți aceia care l-au consumat. 300 persoane se află internate în spital și nu se știe câte din ele vor putea fi salvate. Ceiace dovedește că regimul prohibiționist nu prea dă rezultate bune.

CRONICA DRAMATICĂ

de Wratislavius

TEATRUL NAȚIONAL

„Marșul Nupțial" (piesă în 4 acte de H. Bataille)

Nu demult — cu prilejul reprezentației dată la noi de către trupa teatrului *„Ventura"* (cu piesa *„Melo"* de *Bernstein*) am arătat aci, câte cusururi prezintă azi, genul de teatru, așa numitul gen „bulevardier". In această categorie alături de *Porto-Riche* și *Bernstein* a excelat și autorul *Marșului Nupțial.* Cu singura deosebire că, regretatul *Henri Bataille* purta cu dânsul, alături de meșteșugul de autor dramatic și un suflet ales, de poet liric. Versurile sale, în tinerețe scrise—înainte de a se face remarcat ca dramaturg, trădau o delicată simțire și un rafinat mânuitor al verbului cizelat. La moartea lui *Bataille* a fost exprimat și regretul că poezia franceză a pierdut definitiv un cântăreț de valoare. Ceia-ce înseamnă, că atâta vreme cât trăia *Bataille,* critica tot mai spera că—cu tot succesul temporar, poezia va învinge și mult talentatul făuritor de versuri, va reveni acolo de unde a plecat — adică la adevărata poezie.

Fiind ast-fel înzestrat, nu se putea ca în opera sa teatrală să nu se resimtă și această aleasă însușire. Cugetării alese, fraze admirabil cizelată și imagini poietice de rară frumusețe. Decât un lucru: Ceia ce acum 20—30 de ani mai găsea ecou în sufletul spectatorului, azi pare demodat, vestejit și pe alocuri chiar agasant, indiferent dacă sentimentele ce animă pe eroi la fel sunt cum au fost și vor fi în toate timpurile. Dacă de pildă dragostea e veșnică, felul ei de exteriorizare se schimbă mai la fie-care generație și numai acelora, care poartă cu ei harul geniului, le este dat să fixeze latura generală—cu adevărat nemuritoare. Dar, cu tot talentul său remarcabil, și cu toată abilitatea sa scenică. Bataille n'a fost un geniu și nici frământările semenilor săi, aduse de el pe scenă, nu poartă pecetea veșniciei.

Răscolirile produse pe urmă de uraganul războiului mondial, au grăbit și mai mult vestejirea atât a „manierei" cât și a problemelor în sine, ce făceau preocupările dramaturgilor din genul mai sus pomenit. Așa că, *azi,* după ce atâtea lucruri *noi* și *puternice,* impregnate adânc de palpitarea

(Continuarea în pag. II-a

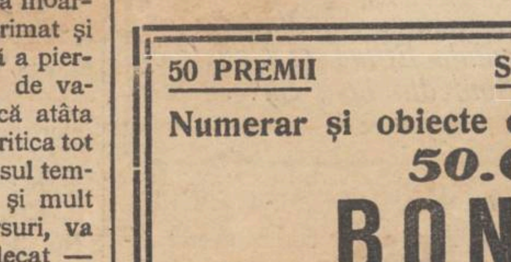

50 PREMII SOCEC & Co.
Numerar și obiecte de valoare
50.000 lei
BON No. 30
Detașați seria completă.

La CĂMILA
IAŞI
str. Anast. Panu 47
Mare depozit de
Uleiuri, Lacuri
şi Culori.

FABRICA DE CĂRĂMIZI, ŢIGLE ŞI SOBE DE TERACOTĂ C. F. R.
DIN GARA CIUREA

Aduce la cunoştinţa publicului amator că având un stoc însemnat de cărămizi, ţigle şi sobe teracotă, calităţi incontestabil superioare, vinde cu preţuri ce desfid orice concurenţă.

Serviciul special de transportat la pieţe, foarte avantajos, astfel că preţul este inferior produselor similare de pe piaţa Iaşi.

Amatorii şi vechii noştri clienţi sunt rugaţi a ne cere preţuri şi prospecte detaliate.

România
Corpul Portăreilor Trib. Iaşi
PUBLICAŢIUNE No. 118
Anul 1930 luna Martie ziua 5

Se publică spre cunoştinţa generală că conform adresei Judec. Ocol 1 Urban Iaşi, No. 3069 | 930 se va vinde prin licitaţie publică în ziua de 24 Martie 1930 ora 10 a. m. averea mobilă sechestrată cu procesul verbal No. 428 | 930 dela Froim Leibovici la pretenţia Lupu Stănescu, averea compusă din: Un pian marca A. Masscot în bună stare, una canapea dublă înbrăcată cu catifea, şase scaune foteluri înbrăcate cu catifea şi una masă rotundă culoarea mahon.

Vânzarea se va face în Iaşi, str. Nemţească No. 1, domiciliul debitorului pe bani gata şi în asistenţa comisarului respectiv.

Şef Portărel, Gh. D. Sava
Secretar, Munteanu

România
Corpul Portăreilor Tribunalul Iaşi
PUBLICAŢIUNE No. 110
Anul 1930 luna Martie 4

Se publică spre cunoştinţa generală că conform ordonanţei Trib. Iaşi, secţia III-a No. 436 | 930 se va vinde prin licitaţie publică în ziua de 15 Martie 1930 ora 10 a. m. averea mobilă gajată de către Dl. I. Ştefănescu, vizată de Ad-ţia Financiară Iaşi la No. 60629 | 929 şi transcrisă în registrul de gajuri la Trib. Iaşi s. 3-a la No. 489 | 929 la pretenţia D-lui Constantin Verner, avere compusă din: 8 bucăţi pălării pluş, 25 bucăţi pălării epuraş, 4 bucăţi pălării tari Haden, 2 bucăţi pălării tari Holban, 7 bucăţi pălării tari Holban, 20 bucăţi pălării fetru, 14 bucăţi cămăşi zefir olandă, 12 bucăţi cămăşi zefir olandă, 20 bucăţi cămăşi albe, 3 perechi pantofi gri, 4 perechi pantofi lac, 2 perechi pantofi m. şirete, 3 perechi pantofi barete.

Vânzarea se va face în Iaşi stradela Armeană No. 8 la domiciliul creditorului Constantin Verner pe bani gata şi în asistenţa grefierului respectiv.

Şef Portărel, Stănescu

MINISTERUL SĂNĂTĂŢEI ŞI OCROTIRILOR SOCIALE
Casa Centrală a Asigurărilor Sociale
PUBLICAŢIE

Se aduce la cunoştinţa generală că în ziua de 28 Martie a. c. ora 10.30, se va ţine în localul Corporaţiilor din Iaşi, str. Alexandri No. 3, licitaţie publică cu oferte închise pentru închiriere pe termen de 3 ani a prăvăliilor noi construite la Localul nou al Corporaţiilor din Iaşi str. I. C. Brătianu No. 187.

Doritorii de a se prezenta la licitaţie pot cere lămuriri în fiecare zi de lucru de la Corporaţia „Metalurgica"-Iaşi, unde vor lua cunoştinţă de contractul tip şi caetul de sarcini.

Odată cu ofertele concurenţii, vor depune garanţia în numerar de 10 la sută, din chiria pe un an.

Direcţiunea Generală

Cumpăraţi timbrul antituberculos; contribuiţi prin aceasta la întărirea neamului.

Cărămidă presată calitate superioară

transportată pe şantier, vinde cu preţ de concurenţă, *Societatea Anonimă de Locuinţe Eftine şi Construcţiuni din Iaşi, Str. Ştefan cel Mare 38.*

ECOURI

— Feriţi-vă de contrafaceri! Adevărata **Drojdie de Bere Comprimată** „BRAGADIRU". Depozit General pentru oraş şi judeţ la **Stănică Cojocaru** Piaţa Unirei 7.

Desfiinţarea taxei ad-valorem

Se ştie că în urma intervenţiei Regiei Autonome C. F. R. guvernul a decis desfiinţarea taxe ad-valorem acolo unde mai era în vigoare.

La Iaşi, faptul a fost anunţat ieri de d. Cananău şi primăria a dat următorul comunicat, în ajunul alegerilor:

„Noi preşedintele comisiei interimare a municipiului Iaşi, aducem la cunoştinţa comercianţilor şi industriaşilor din Iaşi că în urma uşurărilor pe care guvernul le-a făcut în sarcinile municipiului găsind că bugetul se poate echilibra fără venitul din taxa ad-valorem, am dispus: cu începere dela 15 Martie a. c. taxa advalorem este şi rămâne desfiinţată".

Preşedintele comisiunii interimare N. Cananău.

Atentatorul dela Palatul de justiţie
a fost prins imediat, dar apoi eliberat din greşală
Ce afirmă un martor ocular

La poliţia locală, d. procuror Costinescu continuă ancheta în legătură cu atentatul dela Palatul Justiţiei.

Au fost ascultate până în prezent aproape 80 de persoane. Parte din ele sunt gardieni, jandarmi, avocaţi, care au fost martori oculari.

Cea mai interesanta depoziţie a fost făcută de un cetăţean francez, aflat de câteva luni în Iaşi şi care se gasea din întâmplare în Palatul Justiţiei, lângă convoiul de arestaţi, în momentul exploziei.

El a declarat că a văzut persoana care a aruncat petarda.

Acea persoană a şi fost arestată din primul moment şi a fost reţinută timp de peste un sfert de oră, împreună cu inculpaţii, care s'au predat singuri Parchetului.

Atentatorul însă a fost pus în libertate nu se ştie de către cine şi în ce împrejurări. Rep.

Aţi întrebuinţat crema de lăcrămioare?

Este o emulzie vegetală cu esenţă de lăcrămioare naturale. Ea curăţă, albeşte şi catifelează faţa.

Depozit *Farmacia Dr. Iercăanu* Piaţa Halei, Iaşi.

VÂNZĂRI şi INCHIRIERI

DE VÂNZARE liber imediat — imobilul din str. V. Conta No. 18 compus din 6 camere, instalaţie de baie, sobe de teracotă, bucătărie, cameră de servitori, avantaje de plată.

Se adresa proprietarului, Avocat Petrescu.

DE INCHIRIAT în str. Păcurari No. 50:

a). Una locuinţă 4 camere, bucătărie, geamlâc, lumină, apă etc.
b). Un apartament de 2 camere, bucătărie, lumină, apă, în curte.
c). Un apartament 2 camere şi bucătărie, idem.
d). Un subsol betonat cu 2 camare 5 | 5.
e). Una pivniţă cu 4 hrube.
A se adresa în str. Păcurari 50 la proprietar.

DE VÂNZARE din cauza plecărei Chevrolet 1927; perfectă stare; trăsurică nouă Milord, două rânduri roţi (cauciuc); mobilă diferită; pianină şi altele. A se adresa Dr. Irimescu, str. Buzdugan No. 3, Iaşi.

INCHIRIEZ, antreu, 3 camere, bucătărie, apă şi canal, str. Vasile Conta No. 15.

„OPINIA" LITERARA ŞI ARTISTICA
(Continuare din pag. I-a)

unde se mânâncă bine. In volume speciale se vorbeşte despre fripturi, supe, dulciuri, fructe, vinuri, etc., cu un deosebit lux de amănunte. Editorul şi scriitorii doresc în acest chip să provoace cetitorilor poftă de mâncare şi bună dispoziţie. Rămâne să ne întrebăm dacă acesta poate fi un scop al literaturii...

Ultimul cuvânt

Heinrich Mann se afla în camera sa de lucru. Deodată intră un nepoţel al lui, care se căznea sa deslege un joc de cuvinte încrucişate.

— Unchiule, am ghicit totul. Imi lipseşte numai ultimul cuvânt.

Şi Heinrich Mann, sincer în ironia lui:

— Ultimul cuvânt?.. Atunci du-te la mama.

Diferite ştiri

— *La Berlin* se va înfiinţa în curând o „Universitate de elită", din iniţiativa unui grup de intelectuali germani. Candidaţii nu vor trebui să posede numai un doctorat, ci şi studii speciale care să le afirme personalitatea.

— *A murit* la Londra cunoscutul romancier englez David Herbert Lawrence, în vrâstă de 45 ani.

— *O descoperire importantă* a făcut publicistul englez Hatsson. Cercetând manuscrisele unei vechi arhive, a găsit printre ele scrisori ale poetului Shelley. Aceste scrisori cuprind interesante amănunte asupra vieţii intime a poetului.

Marea primejdie

Un domn intră la poliţie:
— Arestaţi-mă!.. Arestaţi-mă!.. Mi-am lovit nevasta cu un scaun.
— Şi a murit?
— Nu, dar ea vine după mine.

Reviste

„Unu" (Nr. 23) a apărut cu colaborarea d-lor Geo Bogza, Victor Brauner, Gheorghe Dinu, Dan Faur, Virgil Gheorghiu, Marcel Iancu, Raul Iulian, M. H. Maxy, Moldov, Saşa Pană, Stephan Roll şi Ilarie Voronca. Revista cuprinde... pagini pline cu literatură modernistă. Printre multe exagerări inutile, găsim şi proza şi versuri frumoase. Un exemplar costa cinci lei.

15 milioane lei
pentru refacerea şoselelor şi podurilor din jud. Iaşi

La serviciul technic al judeţului nostru s'a început întocmirea planurilor de lucrări de reconstruire şi reparare a şoselelor şi podurilor din jud. Iaşi.

In bugetul prefecturei s'a prevăzut suma de 12 milioane lei pentru refacerea şoselelor judeţene şi vicinale, şi încă un fond de 3 milioane lei destinat reconstruirei şi reparărei podurilor.

Din suma prevăzută pentru şosele, jumătate, adică 6 milioane lei, va fi utilizată pentru punerea în bună stare a arterelor principale: Iaşi — Răducăneni—Huşi; Iaşi—Ţibana—Roman; Iaşi—Grajduri şi Iaşi—Breazu—Botoşani.

O zi neagră în Dorohoi
Crimă, pruncucidere şi sinucidere

Dorohoi 13. — In satul Mitoc com. Avrămeni, s'a comis eri o crimă în următoarele împrejurări: Intre locuitorii Ioan Galăi, Gh. Balan şi Costache Balan exista o ură înverşunată, pentru un hotar, ce nu şi-l puteau despărţi.

Eri după prânz tus-trei şi-au dat întâlnire pentru stabilirea hotarului pe cale amicală.

Dar cearta isbucni din nou, şi Ioan Galăi, în etate de 35 ani, a fost aşa de crunt bătut de către Gh. şi Costache Balan, încât după câteva ore de chinuri a încetat din viaţă.

D. substitut de procuror Spiridon Gavrilescu, a dispus facerea autopsiei.

Criminalii au fost arestaţi.

*

Tot ieri fata Profira Chirică Beşleagă, în etate de 20 ani, din satul Häneşti, dând naştere unui copil de sex femenin, l-a îngropat în cimitirul satului, Dragalina.

La cercetări ea a declarat că copilul l-a născut mort.

Parchetul a dispus desgroparea micului cadavru, şi facerea autopsiei, pentru stabilirea adevărului.

*

In pădurea satului Sidor, lângă părâul Humăriei, a fost găsit strangulat de un copac, individul Niculai Scripcariu de 62 ani, de fel din satul Hereatca.

Porchetul a ordonat şefului de post din Buda, facerea cuvenitelor cercetări; va autoriza însă înmormântarea cadavrului, deoarece nu sunt bănueli şi se crede că numitul s'a sinucis.

Justus

ŞCOLARE
Pensionări în învăţământul secundar

In cursul anului vor fi scoşi la pensie următorii profesori secundari:

Chimuş Dimitrie, prof. la liceul de băeţi din Bârlad, pe ziua de 1 Septembrie 1930; Ciucă Ioan, maistru de desemn şi caligrafie la liceul de băeţi din P.-Neamţ, pe ziua de 1 Septembrie 1930, Spiridonescu Anastase, profesor la liceul de băeţi din Fălticeni, pe ziua de 1 Decembrie 1930; Ghiga Teodor profesor de religie la liceul „Internat din Iaşi, pe ziua de 1 Septembrie 1930; Gheorghiu Vasile, profesor de istorie la liceul de băeţi din Botoşani, pe ziua de 1 Septembrie 1930; Răutu Nicolae prof. de limba română la liceul de Botoşani, pe ziua de 1 Septembrie 1930; Mavrodin Elizeu, prof. de limba rom. la lic. de băeţi din Vaslui, pe ziua de 1 Septembrie 1930; Ghibănescu D-tru, profesor la şcoala normală de învăţători din Iaşi, pe ziua de 1 Septembrie 1930.

*

Ministerul agriculturei a intervenit la ministerul instrucţiunei publice, ca în cursul lunei curente elevii dela şcolile rurale să fie întrebuinţaţi o jumătate de zi la lucrări agricole supravegherea învaţatorilor.

INFORMAŢIUNI

x *Din eroare de zaţ s'a publicat ieri că „Banca Temişoarei" a cerut concordat. In realitate, e vorba de* **„Banca Timişana"** *care a cerut concordat în condiţiile anunţate de noi ieri, şi aşa cum confirmă astăzi ziarul „Argus".*

x *Răufăcători prinşi.* **Astăzi dimineaţa au fost aduşi la legiunea de jandarmi indivizii ...toleru şi Vasile Amăriuţei care au fost surprinşi la Podul Iloaiei pe când furau marfă la un comerciant din centrul târgului.**

Fiind cercetaţi, s'a stabilit că unul din ei, Amăriuţă, a excrocat un gardist tot din acel târg, cu o sumă de bani.

Ei sunt reţinuţi la legiune întrucât se bănuieşte că sunt şi autorii unei crime comisă în urmă cu câtva timp în apropiere de Podul-Iloaiei, şi ai mai multor jafuri la drumul mare.

FAPTE DIVERSE

Noi îndrăzneţe furturi în localitate
Un tâlhar prins asupra faptului

In cursul zilei de ieri s'au săvârşit în oraş câteva noi şi îndrăzneţe furturi.

Primul furt s'a comis la locuinţa d-lui Manole Talmaciu din str. Furtui, unde hoţii au furat îmbrăcăminte şi lenjerie.

Al doilea şi cel mai îndrăzneţ a fost comis la locuinţa d-lui S. Leibovici din str. Anastasie Panu 3 Profitând de lipsa locatorilor, răufăcătorii uzând de chei potrivite, au pătruns în casă şi forţând şifonierile au furat bijuterii de preţ, câteva rânduri de haine şi alte lucruri şi o sumă de câteva mii lei.

Al treilea furt s'a încercat la locuinţa d-lui M. Ferinblat din str. Costache Negri 19. Dar aici unul din răufăcători a fost prins tocmai pe când păttrundea în casă.

El se numeşte Simon Rozenfeld şi e originar din Bălţi.

Poliţia face cercetări.

Incendiu

Pe ziua de ieri s'au declarat începuturi de incendii la locuinţele d-lor Gh. Saloru din şos. Moara de Foc 42, N. Nera din str. Păcurari 86, Const. Streit str. Eminescu Titus Patriciu str. C. A. Rosetti, Naftule Bercovici str. Arapu şi hotelul Traian.

Toate focurile au fost localizate înaite de a lua proporţii.

Rupea afişe

Poliţia a arestat pe Dăscălescu Virgil din str. Toma Cozma 17 pentru că a fost prins rupând afişe electorale.

S' dispus ca acei care vor rupe afişe, de oricărui partid, să fie imediat arestaţi.

O pungăşie

Poliţia a prins pe pungaşul Strul Vexler din str. Şipote 11 pe când sustrăgea o sumă de bani din buzunarul d-lui Isac Caufman din str. Ştefan cel Mare 33.

Rep.

Cronica Dramatică
de *Wratislavius*

TEATRUL NAŢIONAL
„MARŞUL NUPŢIAL" (Piesă în 4 acte de H. BATAILLE)
(Continuarea din pag. I-a)

sufletului generaţiei post-belice — cu nevrozarea inerentă, au câştigat scena, pe care, concomitent s'au realizat şi enorme progrese technice, noi nu vom mai putea găsi nici un interes la lucrările dramatice amintite. Aşa că, ceia ce s'a spus încă acum un deceniu, azi găseşte confirmarea irefutabilă. Anume: genul de teatru în care au excelat maeştrii amintiţi la început, a murit, indiferent dacă vre-un supravieţuitor — cum e cazul lui *Bernstein*, va cerca că introducă oare-cari modificări sau tincturi „moderne". Nici într'un caz opera sa nu va putea ţine piept cu lucrări noi, ca *R. U. R.*, *Iluzia fericirei*, etc. — pentru a nu pomeni decât unele din cele reprezentate şi la noi.

Am făcut această lungă digresiune dinadins. Pentru a sublinia oare-cum nedumerirea noastră nu numai pentru punerea în scenă a *„Marşului Nupţial"* dar mai ales şi pentru modul cum a fost prezentat. Cu alte cuvinte: piesele acestea nu mai prind, s'a terminat. Se încăpăţinează totuşi unii actori mari să nu le şteargă din repertoriul lor. (Chestie de confortabil. E doar mai uşor să primbli în turneu luni de zile un rol bătut de sute de ori, decît să înveţi bine ceva nou).

Dar, de ce această încăpăţânare la actori tineri? Şi de ce — dacă ţin *partout* să prezente o melodramă veche, cu tirade lungi şi obositoare — adevărate conferinţe — în contradictoriu, de ce nu se şlefuesc atunci rolurile, ca să pară cât de cât verosimilă situaţia?

Aici am vrut s'ajung. Să'mi arăt nedumerirea, că am fost chemaţi să vedem un lucru crud, penibil de neisprăvit. A, se va obiecta: nevoia de schimbare a repertorului... Perfect. Dar se pot relua lucrări din repertorul clasic cu mult succes, *de către aceiaşi actori*..

Ceva mai mult *fără noi şi costisitoare* eforturi de regie şi înscenare. D. *Maican* a dat dovadă strălucită că se pricepe *mult* în prezentarea unui spectacol. Prezentând acum de pilă pe *„Romeo şi Julia"* sau Othello, sau — sunt doar atâtea, *fără adânci schimbări în regie*, noi nici într'un caz nu'i vom face din aceasta un reproş.

Mai puţin actorilor interpreţi, pe care, dacă i-am văzut acum 7—8 ani, asta nu înseamnă că şi tot publicul actual i-a văzut şi el. Şi în ori-ce caz e de preferat să revezi pe Othelo sau pe *Romeo* decât să azişti la un spectacol similar ca cel de Ma... când de la primul act s'a putut vedea că lipseşte cea mai elementară coheziune între interpreţi.

Fie-care'şi debita replica, în timp ce ceilalţi — ades chiar partenerii erau cu totul absenţi de la senzul celor spuse. Până la un punct... rezortul, adică, atunci când îi venea rândul la replică.

Noi am văzut pe actorii ce-au jucat în *„Marşul Nupţial"* în atâtea alte roluri reuşite, încât ne ferim să facem cui-va personal vre-o vină.

A fost un eşec şi atâta tot. Numai să fie de învăţătură pentru viitor. Spunem aceasta într'un triplu interes: al actorilor, al instituţiei şi al publicului spectator.

Cei dintâi joacă alt-fel când au o sală la fel cu cea de la ultimele premiere şi cei de-al treilea adică spectatorii, fiind mai de calitate, au şi ei exigenţe cu totul îndreptăţite.

Insti... ... re... C... specta...

CAMPANIA ELECTORALA

U. E. R. dă explicaţii populaţiei evreeşti

INTRUNIREA DIN SALA „CULTURA"

Intrunirea de eri seară convocată de U. E. R. în sala „Cultura", a dat ocazie personalităţilor, care s'au perindat la tribună, să facă unele interesante destăinuiri şi declaraţiuni.

Astfel d-l avocat *Gherner* a analizat latura antisemită a guvernului, concretizată în desfiinţarea legei comunităţilor evreeşti; a textului din legea cooperaţiei privitor la cooperativele evreeşti; în refuzul d-lui Costăchescu de a numi profesorii de stat, pentru religie mozaică, în anularea subvenţiilor înscrise de liberali în bugetul statului, pentru cultul mozaic; în repetatele declaraţiuni antisemite ale d-lui Costăchescu; în deschiderea cantinelor şi organizaţiilor antisemite închise de liberali; în retragerea publicităţei acordate de liberali la 60 şcoli evreeşti etc.

D-sa a mai destăinuit apoi ca nici chiar şcoala „Cultura", de la a cărei tribună a vorbit însuşi Ministrul de instrucţie, nu se bucură de publicitate.

Dl. Dr. Frühling la rândul său, destăinueşte că primele subvenţii pentru evrei, au fost date la primărie, de către dl. C. Toma şi apoi de către dl. Racoviţă, oricât s'ar lăuda d. Ştein cu o conducere a acestor subvenţii.

D. Profesor Borcea, destăinueşte apoi caracterul politic, pe care guvernul îl dă alegerilor municipale, de vreme ce toţi miniştrii şi întreg [parla]mentul, care costa zilnic u[n mi]lion de lei, este plecat în propagandă electorală.

Dl. Fred Şaraga declară că este falşă afirmaţiunea unora, cum că d. dr. Ghelerter, ar susţine lista guvernului.

D. C. Toma reaminteşte unele lucruri uitate de mult: antisemitismul de altă dată al d-lui I. Rang, manifestat prin devastarea casei Steurman şi prin schingiurea evreilor pe când era procuror; precum şi faptul că d. Cananău era prefect de poliţie pe timpul tulburărilor antisemite din 1899.

Senzaţională a mai fost şi afirmaţiunea d-lui Toma, cum că d. Ştein a luat bani pentru a stărui să se închidă drogheriile evreeşti în Pârliţa şi Sculeni.

Vorbind apoi de anunţarea desfiinţărei taxei ad-valorem, in ajunul alegerilor, d-sa declară ca aceasta nu poate fi de cât o manoperă electorală şi că în schimb se proectează infiinţarea altor impozite.

D. Kiva Ornştein impărtăşeşte publicului din sală comunicarea d-lui Landau în parlament, privitor la decăderea în care au ajuns şcoliîe evreeşti din cauza regimului actual.

D. Gh. Bratianu terminând seria destăinuirilor şi declaraţiunilor arătând lipsa de solicitudine de care se bucura, din toate punctele de vedere Moldova şi oraşul Iaşi şi cât de grav este ameninţată în momentul de faţă ordinea şi siguranţa statului. D-sa şi-a luat angajamentul de a asigura şi în viitor respectarea drepturilor şi împlinirea nevoilor legitime ale populaţiunei evreeşti.

Rep.

EVREI! **PURIM-ul** este una din rarele sărbători pe care evreul le petrece în veselie îngrijind ca şi cei mai săraci, şi umili s'o petreacă la fel. — Iată dece PURIM-ul este şi tradiţionala sărbătoare a dărniciei evreeşti.

Sărăcia de pe urma căreia suferă tot poporul, lipsa cea mai dureroasă simţită de tot Israelul este incontestabil sărăcia şi lipsa de pământ în ţara strămoşească şi speranţelor milenare. — Miile de braţe ale bravilor noştri haluzimi aşteaptă să li se ofere posibilitatea de a lucra şi fecunda glia noastră istorică, singurul lucru care le poate înveseli şi ferici.

Evreul ieşean, credincios frumoaselor tradiţiuni, îşi va aduce aminte de frumoasele zile ale trecutului său glorios şi va trimite spre Eretz-Israel un inimos **„MISCHLOACH-MANOT" pentru FONDUL NAŢIONAL EVREESC**, care are de scop răscumpărarea pământului strămoşesc pentru poporul evreu. — Primiţi dar cu bucurie comisiunile care vor vizita casele evreeşti solicitând „MISCHLOACH-MANOT" pentru fondul Naţional Evreesc.

Comisariatul Fondului Naţional Evreesc, Iaşi.

Pentru repararea clădirei TEATRULUI NAŢIONAL

trebuesc 9 milioane lei

O anchetă oficială la faţa locului

Incă de pe vremea când teatrul local depindea de ministerul Artelor, directorul instituţiei d. prof. I. Iordan, făcuse în nenumărate rânduri demersuri, prin scris şi verbale, solicitând ajutoare pentru repararea clădirei.

Promisiuni au fost îndestule. Faptele însă întârziau să se întrevadă.

Acum, teatrele depind de ministerul Muncii şi Ocrotiri Sociale.

O nouă intervenţie în senzul amintit mai sus, a fost făcută de direcţia teatrului. Acesteia, i s'a adăogat şi solicitudinea d-lui Liviu Rebreanu, directorul „Educaţiei Poporului", care cu prilejul recentei vizite făcute la teatrul ieşan, şi-a fixat în memorie situaţ a degradantă în care se găseşte clădirea.

Astfel, eri, o delegaţie de doi arhitecţi din ministerul muncii, d-nii ingineri Viacelli şi Stan, au venit la Iaşi, special, să vadă ceeace este de făcut.

Invitaţi de d-nii Aurel Ion Maican şi Iancu Profir, au vizitat toate ungherele localului. Deasemenea, şi toate instalaţiile au fost examinate cu deamănuntul...

La urmă, s'a încheiat un proces-verbal din care reesă că soliditatea şi stabilitatea teatrului arată urgenţă; iar reparaţiile necesită o sumă de 9.000.000 lei.

*

Se prea poate, ca de data aceasta, refacerea teatrului ieşan să nu rămâe în stare de promisiune.

p. grancea

Mâine Vineri 14 Martie

detaşaţi

Două Bonuri de premii gratuite

şi anume:

BONUL No. 1 pentru Premiile „High-Life" 50.000 lei

BONUL No. 31 „ „Socec" 50.000 „

Deci, nu uitaţi: în „Opina" de mâine

Două Bonuri

gur moment să asculte şi să satisfacă doleanţele comerţului ieşan. Ceiace se face astăzi de primărie este o simplă cursă.

Concursul nimeni nu mai poate acorda actualului regim. Cetăţenii să privească cu încredere ziua de mâne.

Să-şi dea votul cu încredere partidului naţional liberal şi colaboratorilor săi; ei vor asigura şi o bună gospodărie oraşului nostru şi apărarea intereselor generale ale ţării şi ale Moldovei nedreptăţite de către guvernul de mâine.

REP.

PARCELE

în faţa Cartierului C. F. R. Nicolina (în imediata apropiere a Palatului Administrativ şi de Justiţie), vinde eftin şi cu înlesniri de plată, *Societatea Anonimă de Locuinţe Eftine şi Construcţiuni din Iaşi, Strada Ştefan cel Mare 38.*

Vineri 14 Martie, ora 12 ziua, se va oficia în Biserica 40 Sfinţi, un parastas de 9 zile de la încetarea din viaţă a regretatului

MAIOR ILIE MOŢOC

Rudele şi cunoscuţii sunt rugaţi a lua parte.

Indurerată, Doamna Maria Aureliu Popovici, anunţă că Duminică 16 Martie ora 10.30 fix, va avea loc la Cimitirul Eternitatea parastasul de un an dela moartea scumpului şi în veci neuitatului ei soţ

AURELIU POPOVICI

fost profesor

şi roagă colegii şi pe acei ce l'au iubit să ia parte la această sfântă şi tristă pomenire.

x Guta, artritismul, se ameliorează urmând o cură cu apă de Breazu.

Vechiul magazin „GHEMUL ROŞ"

Depozitul Central de Ciorapi

Centrala Iaşi, strada Cuza-Vodă No. 50

Sucursala „ „ I. C. Brătianu No. 189

care vinde cel mai eftin în Iaşi

A pus în vânzare *transporturi mari de pânzeturi* pentru Lingerie de damă şi anume:

Opal imprimat, ultima creaţiune Parisiană, Toile Tarare, Pouplinuri, etc.

Pânză, lăţimi speciale pentru cerceafuri.

Atenţiune! *Prosoape pluşate* calitate *superioară* Lei 90 bucata.

Peste câteva zile la TRIANON

MISS ROMÂNIA 1930

D-ra Zizi Teodorescu

cea mai frumoasă fată din tot cuprinsul României Mari

In persoană va vorbi publicului ieşean de pe scena Teatrului TRIANON

I N F O R M A Ţ I U N I

x **Tifosul exantematic** — *In localitate s'au declarat alte două cazuri de tifos exantimatice. Bolnavii sînt două tinere fete din cartierul Socola, care au fost imediat izolate în spital.*

x *Copilaşii nevinovaţi.* — Parchetul local a dispus autopsia unui copil, in vrîsta de 2 luni, al femeei Ioana Axinia, din curtea fabricei „Fermentul" de la Abator.

Autopsia a fost cerută de insăşi mama copilului. Ea se plinge că în timp ce a fost arestată impreună cu soţul ei, banuiţi în furtul de spirt dela numita fabrică, copilul, lipsit de ingrijirea mamei, a răcit şi a murit.

x In „OPINIA" de mîne VINERI 14 MARTIE, odată cu Bonul No. 31 din seria de 35 bonuri pentru premiile „Socec" va apare şi BONUL No. 1 din seria de PREMII GRATUITE „HIGH-LIFE".

Detaşaţi cu începere de Vineri *două bonuri*.

x La întrunirea de ieri a comercianţilor, d. Cananău a declarat că taxa ad-valorem e desfiinţată pe ziua de 15 Mart.

D. Mărgărint a ridicat chestia cifrei de afaceri ce apasă atât de greu pe micii industriaşi şi mes[illegible]şi a cerut d-lui Cananău[illegible]e şi senator, să interv[illegible]ceastă privinţă la foruri[illegible]petente.

D[illegible]u... a promis.

x [illegible] Braşcu aduce la cunoştinţa [a]matorilor de teatru, următoarele spectacole:

Vineri 14 M[artie] a. c. Teatrul Regina Maria [din] Bucureşti în frunte cu I. M[ano]lescu cu „*Cel care primeşte [pal]me*" dramă în 4 acte de Leonid Andriev.

Vineri 21 Martie Concert dat de violoncelistul *Theodor Lupu* cu preţiosul concurs al maestrului Ilie I. Sibianu.

Luni 24 Martie Turneul companiei de comedii V. Brezeanu va juca formidabilul succes „*Băiat de Viaţă*" comedie ilariantă în 3 acte de Arnold şi Bach.

In curând: Marele turneu al comp. (Colibri) din Bucureşti cu celebra operetă comică „*Văduva Veselă*" de F. Lehar.

Comp. I. Morţun-Duţulescu cu comedia „*Locţiitorul*" care a obţinut un succes extra ordinar în această stagiune.

x [La] cab. de instrucţie, lucrează de două zile un delegat al ceferiştilor local, pentru clasarea actelor găsite în sacii cu corespondenţă, descoperit în apa Bahluiului.

x Astăzi s'au luat ultimile măsuri în vederea alegerilor de mâine Vineri.

[La] toate secţiile de votare au fost instalate gherete.

[D.] ministru Costăchescu a dat ordine severe directorilor şcolilor unde sunt secţii de vot, să nu permită nici unui partid de a lipi afişe pe zidurile şcolilor.

x Tribunalul a admis ieri în [illegible] cererea de concordat a [illegible]zeturi [illegible]

x **Italienii din Iaşi.** — Duminecă, membrii coloniei italiene din localitate, se vor întruni in sala Pius X, din palatul episcopiei catolice, in scop de a alege noua epitropie a comunităţii italiene.

Va participa şi d. Garsia, profesor universitar.

x Ieri a fost înaintat parchetului săteanul Gr. Cristea, care este autorul crimei din Ţuţora-Iaşi.

x D. Titus Alexandrescu, oficiant superior la poşta, a fost mutat disciplinar din localitate, din pricină ca s'a amestecat în luptele politice.

Se afirma că şi alţi funcţionari superiori vor fi mutaţi.

x Toate şcolile primare în care se va vota la alegerile municipale, au luat vacanţă până Luni.

x In faţa tribunalului secţia III-a a venit ieri spre judecare procesul de faliment intentat Băncii „Uniunea Romînă".

Intrucât banca a introdus cerere de concordat, procesul de faliment a fost amânat pentru luna Aprilie, până se va soluţiona concordatul.

x D. ing. Aurel Cernătescu a fost propus pentru postul de şef al serviciului tehnic al jud. Iaşi.

x In cursul săptămânii acestea, fermele statului din Moldova vor fi inspectate de d. Georgian, directorul viticulturei din ministerul de agricultură.

Ghinionul unei logodnice

Un viol cu urmări neaşteptate

Un ciudat viol comis aseară in com. Costeşti, a fost adus la cunoştinţa autorităţilor judeţene.

Flăcăul Ioan Barbu din Costeşti, întreţinea legaturi sentimentale cu fata unui gospodar Vasile Moraru din aceiaşi comună, cu care era logodit de câtva vreme şi urma să se căsătorească în curând.

Flăcăul însă insista ca logodnica lui Elena să-i cedeze poftelor.

Aceasta refuza mereu cererea.

Aseară flăcăul venind ca de obiceiu la logodnica lui, a rămas mai târziu, până ce părinţii fetei au adormit.

La un moment dat flăcăul a abuzat de fată, cu forţa şi apoi a fugit.

A doua zi, ea a destăinuit tatălui ei cele ce-i s'au intâmplat Săteanul a reclamat jandarmilor care au inceput cercetările.

Fiind interogat, Ion Barbu, a declarat că nu se mai însoară cu fata şi că nu recunoaşte vina ce i se impută, intrucât atunci a constatat că logodnica lui nu fusese o fată cinstită.

Părinţii fetei au cerut un examen medical pentru a se stabili dacă cele susţinute de Barou sunt exacte.

Ancheta continuă.

Vlad

Legea administrativă şi nedreptăţirea Moldovei

Ce ne declară d. prof. G. Brătianu

Intâlnind pe distinsul profesor d. G. Bratianu, i-am pus câteva intrebari asupra situaţiei politice. Cu abilitatea care-l caracterizează, d. Brăteanu ne-a declarat:

Aţi protestat impotriva legii administrative?

— Legea administrativă, primejdioasa şi nechibzuită—pe lingă marile cheltueli ce reclamă aplicarea ei în aceste timpuri de sărăcie—reprezintă cea mai totală desc[illegible] Iaşului şi a Moldovei.

O regiune istorică, a cărei viaţă puternică şi-a găsit expresiunea în gloria Iaşului cultural de odinioara—şi din al cărei tot unitar ar fi putut renaşte Iaşul economic de mâne, este ciuntită în chip dureros prin trecerea judeţelor Baia şi Dorohoi la regiunea Bucovinei iar Covurluiul şi Putna la regiunea Munteniei.

Nu poate fi judecată prea aspra pentru acei care au săvârşit aceasta nelegiuire, pentru acei care având raspunderea drepturilor şi intereselor Iaşului şi a Moldovei le-au părăsit şi le-au trădat în aceste imprejurări.

Descentralizare de formă

Cu toata ruperea României Mari in provincii, unele reprezentând o realitate istorică: Moldova—altele numai graniţele unor nedreptaţi vrăjmaşe ca Bucovina şi Basarabia — nu s'a realizat o adevarată descentralizare administrativă care să ajute într'adevar în mod cinstit şi sincer interesele vieţii locale.

Astazi ca şi ieri, cetăţenii Iaşului, pentru toate nevoile lor mai însemnate, sunt siliţi să ia calea Bucureştiului—spre a bate la uşile ministerelor care, cu toate directoratele şi serviciile provinciale, n'au redat mai nimic din puterile şi atribuţiile lor centraliste.

Pentru interesele edilitare ale Iaşului

Am protestat contra acestei legi în parlament, apoi in întruniri publice convocate în toata ţara. Protestăm şi azi in mod solemn. Dar ţin să vă declar ca până la alegerea actualei legi administrative *pentru o dată pe care o prevăd tot mai apropiată*—noi luptăm in alegerile comunale şi pentru ocrotirea municipiului Iaşi; dacă vom fi aleşi înţelegem să ne ocupam în mod efectiv de interesele oraşului nostru.

Partidul naţional-liberal a dat totdeauna cele mai bune administraţii comunale.

E destul să amintesc numele lui Nicolae Gane, al lui Gh. Mârzescu; apoi după rasboi primariatele d-lor C. Toma şi Oswald Racoviţa, spre a învedera dragostea pe care o infaţişam alegatorilor pentru buna gospodarie a comunii (program edilitar).

Oraşele sărăcite

Votul de la 14 Martie, are fără îndoială o mare însemnătate politică. După mai bine de un an şi jumătate de guvernare a partidului naţional-ţărănist, pătura orăşenească, cea mai cultă şi luminată a ţării, are prilejul să-şi spună cuvântul asupra faptelor unui regim, care facând o risipă demagogică şi nefastă, a aruncat — dupa cum singur se laudă — cea mai mare parte a sarcinilor fiscale asupra oraşelor.

O criză financiară nemaipomenită este rezultatul politicei economice a guvernului naţional-ţărănist. Industria şi comerţul cu deosebire din Iaşi, au fost aduse la ruină, iar institutele noastre de credit care au apelat din timp la concursul statului, nu au fost ajutate,—spre deosebire de ceiace s'a petrecut la Timişoara, unde criza bancară a fost imediat înlăturată. Toate categoriile sociale sunt lezate: funcţionari, pensionari, proprietari urbani toţi sunt loviţi şi nedreptăţiţi de actualul guvern.

Guvernul dă zilnic spectacolul unor lupte lăuntrice foarte grave care-i scurtează încă numărul puţinelor sale zile.

Lumea nu se mai lasă ademenită

A sosit momentul să se pună soroc, fagaduielilor deşartecu care azi înca, în ultima clipă regimul naţ.-ţăr. încearcă să mai smulgă nu increderea, ci mila alegătorilor. In special comercianţii ieşeni, cotropiţi până azi de o fiscalitate neomenoasă, sunt ademeniţi cu o serie de reduceri — în ajun de alegeri — pentruca odată primejdia trecută — să reînceapă incasarea cu vârf şi îndesat.

Un exemplu strălucit îl dă promisiunea facută *ieri*, de-a desfiinţa taxa ad-valorem... la 15 Martie!

O asemenea procedare suspectă este şi jefuitoare pentru comerţul ieşan. Cu toate protestele repetate ale corporaţiilor respective cu toată gravitatea crizei economice în toi, nici guvernul, nici Primăria n'au înţeles un sin-

ECOURI

— Sâmbătă 15 şi Duminică 16 crt. Dl. Prof. Dr. C. I. Parhon, va fi în localitate; consultaţiile, dimineaţa la Spitalul Socola, după amiază între orele 3—5 la Institutul de Radiologie al d-lui Dr. Radu, (str. V. Alexandri).

— Asociatia Culturală a Femeilor Evreice, invită membrele şi publicul la conferinţa d-lui S. *Pinsky*-Londra, care va vorbi despre scriitoarea germană „*Elsa Lasker Schiller*, Sâmbătă ora 4½ la B'nei Brith, str. Mârzescu.

PUBLICAŢIUNE

Regimentul 1 C. F.

In ziua de 20 Martie 1930 ora 11 dimineaţa se va ţine licitaţie publică cu eferte închise pentru darea în concesiune a unei cantinei în curtea Regimentului.

Caetul de sarcine se va putea vedea zilnic la serviciul Aprovizionărei.

Comandantul Reg.-tului 1 C. F.
Colonel, *Bălănescu I.*

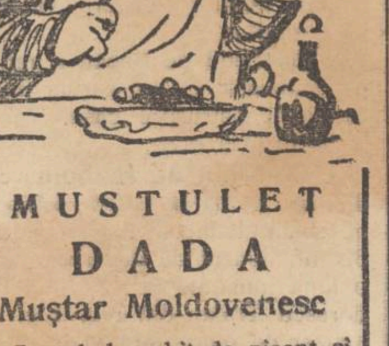

M U S T U L E Ţ

D A D A

Muştar Moldovenesc

Gustul deosebit de picant şi fin al mustuleţului *Dada* se datoreşte mustului din viţă tămâioasă şi a muştarului din munţii Vrancei. Servit cu fripturi la gratar, jambon, cărnăţărie, vinogrete,-adăogit maionezelor, sosurilor de peşte, marinatelor şi felurite lor mâncări calde, mustuleţul *Dada* dă acestor bucate un gust deosebit de plăcut şi picant, stimulând în acelaş timp pofta de mâncare şi mistuirea anevoioasă.

De avut în toate magazinele de coloniale şi delicatese.

SPECTACOLE

In curând marele Cântăreţ Richard Tauber va cânta în Iaşi

La Sidoli, se va reprezenta în curând cel mai mare film sonor German. In această super-producţie apare cel mai reputat tenor Richard Tauber.

Cântecele, cât şi dialogurile fiind în limba germană [illegible] pretutindeni unde a rulat încasări necunoscute până în prezent de nici un film.

Richard Tauber este socotit astăzi [illegible] cântăreţ [illegible] talentului său.

Cu această ocazie ţinem să atragem atenţiunea publicului, cum că atât aparatul Moowie-Phone instalat la Sidoli cât şi aparatul Western-Electric sunt ambele producţie Americană, lucrate la fel şi bazate pe acelaş principiu, adecă sunt amenajate pentru filme imprimate pe pelicula cât şi pentru filme cu plăci.

Filmele imprimate pe pelicula n'au fost încă introduse în ţară. Cele care rulează acum între care rulează acum între care şi Cântăreţul Nebun, Cântăreţul de Jazz şi Potopul sunt imprimate pe plăci de gramofon.

Incât la bază nu este de cât Gramofonul şi numai aşa filmele sunt prezentate publicului în România până acum.

x Numai cu „Coricol" scăpaţi sigur de bătături.

Depozit: Farmacia Polak, str. Ştefan cel Mare.

PIERDUT cartea chitanţă eliberat de Corporaţia Iaşi cu No. 164383 din Aprile 1929.

O declar nulă în mâna oricui s'ar afla.

I. COHN
str. Rosetti 41 Iaşi

D O C T O R U L

R. DAMSKER

str. Ghica-Vodă No. 44-46

consultă zilnic

MEDICINĂ INTERNA

SIFILIS şi

GENITO-URINARE

între orele 8-11 a. m. şi 3-7 p. m.

Diathermie şi băi de lumină.

ULTIMA ORĂ

UN ZVON ELECTORAL
despre căderea guvernului

București 13.—Guvernul este informat că opoziția a pregătit o manevră, prin care să inducă în eroare opinia publică, cu prilejul alegerilor comunale de mâne.

Anume: s'ar fi pregătit afișe și ediții speciale, prin care se anunță căderea guvernului, urmând ca ele să fie răspândite în timpul votării.

Guvernul atrage atenția publicului că n'are de gând să se retragă și deci să nu dea crezare zvonurilor.

*

In legătură cu știrea despre înapoierea în țară a Reginei Maria, cu o lună înainte de data ce fusese fixată, ziarul „Cuvântul" precizează că această înapoiere grăbită ar fi provocată de situația politică internă.

BANDIȚII ATACĂ
IN CENTRUL BRAȘOVULUI
Trei persoane înjunghiate

Brașov 13. —Astă noapte, pe strada de Mijloc, patru indivizi au atacat automobilul d-lui D. Sava, Iscându-se o luptă între proprietar și bandiți, d. Sava a fost lovit cu cuțitele.

In acest timp se adunase lume, care a tăbărît asupra banditilor. In cursul încăerării a mai fost înjunghiat căpitanul Ion Popescu din Vînători și cetățeanul A. Petman.

Intervenind și poliția, cei patru bandiți au fost arestați, iar răniții au fost transportați la spital.

Sinuciderea secretarului
dela Teatrul Ventura

București 13.— La șosea, în dreptul restaurantului Chateaubriand, un tânăr s'a sinucis aseară cu glonte de revolver.

S'a constatat că este Alexandru Vasilescu, în etate de 31 ani, secretarul teatrului Maria Ventura.

El a lăsat o scrisoare către administratorul Teatrului, în care cere iertare pentru actul ce-l face. Dar încă nu se știe cauza sinuciderii.

Vreți să biruiți tuberculosa? Cumpărați și răspândiți timbrul antituberculos.

Altă demonstrație violentă
pe străzile Clujului
O grevă studențească de protestare

Cluj 13—Campania electorală a sporit în violență. Blocul Romînesc a organizat o nouă manifestație pe străzi, la care au participat și mulți studenți, precum și femei.

Autoritățile au scos jandarmi și s'a produs o violentă încăerare, cu lovituri de ambele părți. Au fost lovite și femei. Din mulțime s'au tras și focuri de revolver, dar se pare că n'a fost atins nimeni.

Aducându-se întăriri polițienești, liniștea a putut fi restabilită în cursul nopții.

Ca o protestare pentru felul brutal cum autoritățile au procedat contra cetățenilor, studenții au declarat o grevă demonstrativă de 24 ceasuri.

Scăderea dezastruoasă a prețului grîului
MARE ALARMA IN UNGARIA

Budapesta 13.—La bursa de cereale s'a produs o mare și bruscă scădere a prețului grâului.

Faptul este în legătură cu știrile din Liverpool (Anglia), care arată că de 30 ani cerealele n'au avut un preț așa de scăzut.

In Ungaria domnește mare îngrijorare și mulți cerealiști sînt amenințați de crahuri formidabile. Cunoscutul cerealist Braun care a suferit pierderi enorme, s'a sinucis ieri.

Pentru astăzi a fost convocat un consiliu de miniștrii, care să examineze situația pieții cerealelor și să avizeze la măsurile impuse de împrejurări.

JALEA dela MOȘIA EX-PRINȚULUI CAROL
CASTELUL PRINCIAR A PUTUT FI SALVAT

București 13. — Incendiul din comuna Mânăstirea (jud. Vlașca) a pornit dela casa locuitorului D. Vlad-Capraru. Omul își măturase curtea și dăduse foc gunoiului. Scânteile purtate de vînt au aprins o grămadă de coceni și apoi casa gospodarului.

Cu o furie uimitoare, flacările s'au întins mereu și au mistuit complect 60 case împreună cu vite, hambare și însemnate cantități de cereale. Peste 250 locuitori au rămas muritori de foame.

Conacul ex-prințului Carol a fost atins de flacări la o aripă, dar a fost stins îndată.

Administratorul domeniului princiar Mânăstirea a organizat un post de ajutor, dând sinistraților hrană și adăpost. Guvernul va trimite și el ajutoare în bani.

ALT DEZASTRU
LA VĂLENI-CAHUL

Galați 13.— De curând avusese loc la Văleni (jud. Cahul) groaznicul incendiu care a distrus 40 case.

Un alt incendiu a izbucnit ieri și s'a întins cu putere extra-ordinară, distrugînd complect alte 130 case, cu grajduri și numeroase vite.

Pompierii din Galați n'au putut pleca, de oarece este stricat un pod peste Prut; dar s'au dus pompierii din Reni și Cahul. Munca lor a fost ușurată de o ploaie torențială, care a început să cadă aseară. In cursul nopții focul a putut fi stăpinit.

Un incendiu la Galați

Galați 13.—Astă noapte un incendiu s'a declarat la magazinul de galanterie „Perla" din Piața Independenții. Focul s'a propagat repede la etaj, unde locuiau familiile Wortman și Berman.

Câțiva trecători au dat alarma, iar locatarii și-au putut salva viața, ieșind pe stradă numai în cămașă. Niște pompieri au dat dovadă de un frumos curaj, cățărându-se pe uluci și reușind să salveze doi copii.

Pagubele sunt considerabile.

INFORMAȚIUNI

x *In cercurile politice din localitate, se vorbește c*[illegible] *intenționează să* [illegible] *sarcina* [illegible] *lui Bogdan.* [illegible]

x Astăzi [illegible] ing. C. [illegible], directorul ministerial al Moldovei, și d. col. Dumbravă, chestorul poliției locale, hotarându-se asupra măsurilor de liniște în vederea alegerilor comunale.

x **Sioniștii și alegerile.** — *Se știe că d. Ilie Mendelsohn a fost silit să candideze pe lista guvernului, deoarece era amenințat cu dizolvarea comunității.*

Dar numeroși sioniști și în special toți revizioniștii ieșeni protestează și au lansat un manifest prin care dezaprobă candidatura d-lui Mendelsohn.

x **Pavaj electoral.** — Primaria a început pavarea stradelei Hagi Lupu, o arteră principală care leagă partea de jos a orașului, cu centrul. [illegible]

Dar pavajul a fost efectuat în așa condițiuni, că după ploaea de eri s'a desfăcut, iar circulația a devenit imposibilă.

x In spitalul Socola a încetat din viață d. Al. Sturza, care în repetate rînduri a luat parte în conducerea administrativă a județului.

x **Niște agenți guvernamentali au făcut impietatea să lipească afișe electorale pe statuia lui Cuza Vodă. In urma protestului cetățenilor, afișele au fost înlăturate.**

x D. **Dumitriu, președintele asociației cântăreților bisericești din localitate, a prezentat astăzi dimineață d-lui director Hoisescu un memoriu asupra doleanțelor cântăreților.**

D. director ministerial a promis că va lua măsuri pentru satisfacerea doleanțelor cântăreților bisericești.

x Prefectura jud. Fălciu a cerut Directoratului aprobarea deschiderii unui credit, deoarece bugetul pe anul în curs al acelui județ [illegible]

x *Partidul socialist al muncitorilor* [illegible] *Gheler-ter,* [illegible] *o for-* [illegible] *s'a dat* [illegible] *să se anuleze* [illegible]

D. M. Isac Moscovici, socialistul milionar și complect demonetizat, candidează pe cont propriu și fără a fi urmat de nimeni.

x Partizanii dela comunitatea evreiască ai d-lui Grosvald, fac propagandă împotriva guvernului.

x *Dacă guvernul va reuși în alegerile de mâne, și pentru a spori prestigiul administrației comunale, e vorba ca un alt evreu să fie numit ajutor de primar, în locul persoanei șterse a d-lui Ștein.*

Dealtfel, ieri d. Ștein era gata să demisioneze.

x Comisiunea interimară județeană a judecat contestația făcută contra alegerilor de a asociația Bivolari-Iași, (unde se știe că a reușit lista liberală), aprobând contestația și invalidând alegerea.

Data nouilor alegeri va fi fixată ulterior.

x Parchetul de Bacău a reținut pe comisarul Cacip, căruia un incendiu îi distrusese casa.

Se fac cercetări.

x **Consiliul de războiu** a condamnat astăzi la 1 an închisoare pe soldatul Iacob Ioan din reg. 39 inf. acuzat de dezertare; și la o lună jumătate pe sergentul Teodorescu Traian din reg. 1 c. f. r. acuzat de omor fără voie.

x Tribunalul a judecat ieri procesul membrilor blocului muncitoresc și țărănesc din localitate, acuzați că în cursul lunei Ianuarie au răspândit manifeste subversive. Deși acuzații erau liberi, s'au luat aceleași întinse măsuri de pază. Procesul s'a amânat, admițându-se inculpaților o contra dovadă cu martori, spre a dovedi că n'au împărțit manifeste.

x Toate detașările de funcționari din cuprinsul regionalei Moldovei, făcută la ministerul agriculturii, vor înceta pe ziua de [illegible] April [illegible]

ORA 3

SCĂDEREA LEULUI
Panică la bursă.- E vorba de o afacere suspectă?

București 13.— La Zürich (Elveția) leul nostru a înregistrat brusc o scădere de două puncte. Faptul a provocat mare panică la Bursa din Capitală.

Ministerul de finanțe susține că această scădere a leului este consecința unei afaceri de devize săvârșită de anumite cercuri interesate. Lovitura ar avea deci alt caracter decât cel financiar.

O lege aspră a d-lui Madgearu

D. Ministru Madgearu a prezintat consiliului legislativ proectul de lege împotriva alarmei financiare. Acest proect cuprinde numai două articole.

Primul articol prevede penalități pentru cei de rea credință, care răspândesc știri nefondate în scopul de a deprecia creditul instituțiilor financiare din țară.

Al doilea articol prevede pedepse pentru cei care intenționat încearcă să deprecieze moneda statului, sau să speculeze în scop de depreciere efectele de stat.

Pedepsele prevăzute sunt cât se poate de aspre. In curând proectul va fi depus în parlament.

Noua monedă metalică

Banca Națională anunță că dela 15 Mart crt. începe retragerea biletelor de 5 și 20 lei, care vor fi înlocuite prin monedă metalică.

Schimbarea în monede se va face în măsura sosirii lor în țară. Până la venirea întregului stoc monetar, vor circula împreună banii de hârtie și de metal.

Directorii regionali
continuă a fi nemulțumiți
— Ei amenință cu demisia —

București 13.—O consfătuire intimă a avut loc între d-nii Maniu și Cămărășescu. Directorul Munteniei a arătat că directoratele regionale există numai pe hârtie, deoarece ministerele refuză să le cedeze atribuțiuni.

Dacă situația va continua, d. Cămărășescu a declarat că-și va depune mandatul. Deasemenea și ceilalți directori regionali amenință cu demisia din acelaș motiv.

D. Maniu a promis că va avea o întrevedere urgentă cu d. Vaida și se vor fixa definitiv atribuțiile directoratelor.

S'a cerut amînarea alegerilor comunale

București 13. — Fruntașul averescan d. Grozdea s'a prezintat d-lui Iuliu Maniu și a cerut amînarea alegerilor comunale. întrucît sînt mii de votanți cărora trebuie să li se elibereze duplicate după cărțile de alegător.

Or eliberarea acestor duplicate începând abea astăzi după amează, numeroși alegători nu le vor putea primi și deci nu vor vota.

Guvernul însă a răspuns că nu admite nicio amînare.

Contrabandă de stupefiante
pe un vapor românesc

Constanța 13. — In vaporul „România" sosit în portul Constanța, s'a găsit o importantă cantitate de stupefiante. In pupa vasului erau ascunse zece pachete cu câte patru kilograme de hașiș.

Pachetele cu stupefiante au fost aduse de un arab din Pireu, care a fost arestat.

Guvernul francez va demisiona

Paris 13.— Din cercurile autorizate se anunță că primul ministru Tardieu a declarat că va demisiona imediat după votarea bugetului. Demisia s'ar produce din cauza ultimelor înfrângeri, pe care guvernul le-a suferit în Cameră.

Gravă ciocnire de trenuri
pe linia București-Constanța

București 13.— Pe linia București-Constanța s'a produs azi dimineață o gravă ciocnire. Lângă stația Fundulea, un tren de marfă format din 40 vagoane, intrând pe o linie greșită, s'a ciocnit cu tren de manevră. Două vagoane s'au răsturnat, trenurile suferind importante avarii.

Frânarul Gr. Dumitriu a fost grav rănit. Acarul din Fundulea, care poartă vina acestei nenorociri, a dispărut.

Lloyd George grav bolnav

Londra 13.—Lloyd George s'a înbolnăvit serios, din cauza surmenajului din ultimul timp.

Dela ședința Camerei, el a fost transportat acasă în stare gravă. Nu se cunosc amănunte asupra bolii sale.

In jurul falșurilor dela domenii

București 13. — Se anuuță că parchetul general a cerut extrădarea d-lui Tiberiu Vornic, atașatal nostru de presă din Madrid și autorul falșurilor dela ministerul de agricultură.

Tiberiu Vornic a falsificat peste 100 iscălituri, reușind astfel să câștige opt milioane lei.

Cererea de extrădare a fost transmisă prin telegrafie fără fir' știut fiind că atașatul de la Madrid nu se va întoarce în iară de bună voie,

Năvălesc apele
din nou, în sudul Franței

Paris 13.— In regiunea Ualon apele au început din nou să crească.

Orașul Salin-de-Bearne e complect inundat, iar pe străzi apa se menține la doi metri înălțime.

O ploaie torențială cade de câteva ceasuri, sporind primejdia.

Politică cu cuțitul

București 13. — Din Lugoj se anunță că alegătorul Ion Florescu a fost atacat de bătăuși guvernamentali și lovit în piept cu un cuțit. Opoziția a telegrafiat la București, arătând că întregul oraș se află subt teroare.

O consfătuire a autorităților a avut loc la ministerul de interne și s'au transmis pretutindeni ordine, ca să nu se îngăduie acte de violență și să se procedeze imediat la arestarea agresorilor.

Ultimele rezultate
ale alegerilor sătești

Ieri au avut loc în județul nostru ultimele alegeri sătești.

La prefectură s'a făcut astăzi totalizarea rezultatelor.

IAȘI

votanți 27,367;
lista guvernamentală 16,446 voturi (105 mandate);
liberalii 10.075 (62 mandate);
dizidența naț-țăr 285 (1 mandat).

Directoratul local a primit rezultatele dela alegerile pentru asociații sătești din jud. Bacău, Tutova și Fălciu.

BACĂU

votanți 4,604;
guv. 3,211 v. (59 mandate);
liberalii 1,267 v. (8 mandate);
lista cetățenească 126 voturi (2 mandate.

FÂLCIU

votanți 6,283;
guv. 3,484 (28 mandate);
liberalii 1,874 (13 mandate);
țăr-lupiști 709 (2 mandate);

TUTOVA

votanți 15,624;
guv. 12,817 (106 mandate);
liberalii 4,462 (26 mandate).

Un nou atelier de țesetorie
la mânăstirea Varatec
O expoziție moldovenească în Spania

La mânăstirea Varatec-Neamț s'au început lucrările pentru construirea unei clădiri, unde va funcționa un atelier de lucruri casnice și țesături. Suma necesară pentru această construcție se urcă la două milioane și jumătate lei. Tot în acest scop, Mitropolia noastră, a acordat un ajutor de 250 mii lei.

Preotul V. Mihailescu, consilier referent, a fost delegat în acest scop să vizitezee noua construcție pentru a supraveghia cum decurg lucrările.

Cele mai frumoase lucruri, executate în acel atelier, vor fi expuse vara aceasta la o expoziție de lucruri casnice din Madrid (Spania).

Sumele ce se vor realiza din vânzarea acestor obiecte, se vor întrebuința pentru buna întreținere a mânăstirei Vărătec.

Peste câteva săptămâni I. P. S. S. Mitropolitul Pimen va vizita mânăstirea, cu care ocazie se va interesa personal de mersul lucrărilor. Rep.

—*Frumusețea* e una din cele mai puternice arme ale femeei. Crema de zi *Khasya* vă face și vă menține frumoase! Depozit Farmacia Pollak. str. Ștefan cel Mare.

SPECTACOLE

Ce pregătește Trianon-ul? Adevăratul film sonor și vorbitor *Cel mai mare succes mondial* **„Cântărețul Nebun"** *cu* **Al. Jolson.**

Al. Jolson, cel mai mare star al lumei **Cântă și Vorbește** *Minunata melodie* **Sonny Boy,** *fredonaté azi de toată lumea, Al. Jolson, a creiat-o Să-l auziți și să-l vedeți pe Al. Jolson, este ceva de ne-închipuit.*

Veți mai vedea și auzi pe Cel mai mare tenor al vremei **Benjamino, Gigli** *în* **Giocondo.**

Celebrul Jazz **Abe Lyman** *executând: Among rui souvernirs; Dans cu celebrul Jimmy Ray etc. etc.*

Miss România la Iași

D-ra Zizi Teodorescu, Miss România 1930, înainte de a pleca pentru Galvestone, va vizita Iașii și va vorbi publicului de pe scena Teatrului „Trianon". D-ra Zizi Teodorescu, studentă în anul II al facultăței de fizico-chimice din București, este pentru anul acesta reprezentata tipului de frumusețe românească.

De-o fascinantă frumusețe, o ideală regularitate a trăsăturilor feței și a liniilor trupului, o neîntrecută expresie de vioiciune tinerească.

D-ra Zizi Teodorescu, va fi o minunată reprezentantă a frumuseței femenine românești la concursul alegerei celei mai frumoase femei din lume, **Miss Universe.**

Reginele frumuseței sunt sărbătorite cu un extra-ordinar entuziasm în care se amestecă mult și din mândria națională, pretutindeni în toate țările unde au loc asemenea alegeri.

Capitala și Sinaia au ovaționat frumusețea D-rei Zizi Teodorescu cu entuziasmul cu care se primesc reginele.

Iașii vor știi să fac[illegible] [illegible]ași primire, acestei excep[illegible] de simpatice vizitatoare.

Dr. Dora Co[illegible]**ky**
MAMO[illegible]
Specializată la [illegible] Monipelier
BOLI de F[illegible] NAȘTERI
str. Lăp[illegible] *No. 18*
vis-à-vis d[illegible]cia Konya
Con[illegible]6

Dr. GR. DIMITRIU
Asistent al clinicei dermato-sifiligrafică
Medic-șef al secției dermato-venerică de la spitalul militar
consultă în fiecare zi
între orele 5—8 după amează
în str. Sft. Sava No. 2.

Laboratorul de Radiologie și Electrotherapie
Dr. N. DABIJA
Medic radiolog al Clinicei Medicale
Boli Interne și Radiologie
Diagnostic și tratament cu
RAZE X.
Electrotherapie: diathermie, ultra-violete, foto-thermo-therapie etc.
Consult.: 3—8
Iași, strada Sft. Atanasie 4

Doctor Max Ochin
Specializat la Paris în
BOLI INTERNE
(inimă, plămâni, stomac ficat și intestine).
Consult. între 3 jum.—8 d.
str. Bărboi No 17 bis.

ANUL XXVI No. [illegible]

ABONAMENTE
[illegible] pe un an
500 „ 6 luni
300 „ 3 „

ATELIERELE TIPOGRAFICE:
IAŞI.—STR. LĂPUŞNEANU 37

6 pagini 3 lei

OPINIA

ZIAR POLITIC COTIDIAN

DUMINICĂ 16 MARTIE 1930

ANUNCIURI
se primesc la toate
AGENŢIILE DE PUBLICITATE
şi la
ADMINISTRAŢIA ZIARULUI
Iaşi. — Strada Lăpuşneanu 37

Telefoane: Redacţia 391, Administraţia 394, Serviciul de noapte 367

BIBLIOTECA UNIVERSITARĂ

REZULTATUL ALEGERII
PENTRU MUNICIPIUL IAŞI

Rezultatul alegerei de ieri, la municipiu, înseamnă pentru guvern un mare salt înapoi.

Mai întâi, trebue observat că dintre alegătorii înscrişi, aproape pe jumătate s'au abţinut dela vot,—ceia ce denotă o descurajare şi o indiferenţă cetăţenească faţă de partide în genere, şi în special un rezultat al decepţiilor provocate de guvernarea naţional-ţărănistă.

Apoi, din 10.876 votanţi, guvernul a obţinut numai 5006 voturi, adică mai puţin ca jumătate. Socotind prestigiul de guvern cu tradiţionala zestre electorală; socotind felul şicanator cum s'a făcut distribuirea cărţiior de alegător şi chipul ciudat cum au dispărut unele cărţi, — acest rezultat înseamnă o înfrîngere.

*

Considerând rezultatul pe secţii de votare, constatăm că în cartierele periferice curentul a fost destul de pronunţat anti-guvernamental.

În ce priveşte pe alegătorii evrei, ei continuă a fi mult influenţaţi de U. E. R. Contingentul electoral al sioniştilor este considerabil mai mic. Evreii clubişti nu atrag după dânşii masa coreligionarilor. Iar elementele izolate socialisto-oportuniste nu comptează electoralicește.

Aşa se explică slăbiciunea listei guvernului şi succesul relativ al listei liberale cu lupiştii şi U. E. R.

Voturile femeilor au fost împărţite, cu o mică pronunţare în favoarea naţional-ţărăniştilor.

In fine, cuziştii au pierdut mult din situaţia lor electorală.

*

In consiliul municipal, guvernul este la limită şi abia se va putea menţine cu ajutorul consilierilor de drept.

E o situaţie critică şi instabilă, care poate aduce orcînd surprize.

Dacă însă liberalii — dintr'o tactică politică generală—s'ar retrage din consiliu, li s'ar lua guvernamentalilor o piatră de pe inimă şi ar putea administra după plac.

X.

INSEMNARI

ALEGERI
„500 metri distanţă de la localul de vot"...

Oamenii cumsecade:

— Buna-dimineaţă domnu'Vasiliu...

— Buna-dimineaţa domnu'Alexandrescu...

— Ci mai faci ?...

— Iaca... Ci si fac ?... Chipurile bine... Da'mata ?

— Şi eu...

Etc... Etc... Etc.

Conversaţia continuă domol-moldovenească; la un moment dat, domnu'Vasiliu, întreabă:

— Ai votat ?

— Nu... Mă duc după masă...

— Şi, pe cine votezi ?

— D'apoi mai ştiu eu ?... Zău că mi-i lehamite, domnu'Vasiliu...

...Domnu'Alexandrescu, continuă, încălzit, ridicând puţin tonul:

— ...că tare n'am încredere... Se laudă care mai de care, c'au să facă şi au să dreagă, şi, când li la adică...

— Dă; mata ai să faci cum ai crezi; da'eu tot te-aşi sfătui să ezi cu guvernul... Că nu de , te-or afla, şi pe urmă te dă afară din funcţie...

...Domnu'Alexandrescu, zice, potolit:

— ...Poate că ai dreptate, domnu'Vasiliu... M'oi mai gândi... Apoi, la buna-videre...

— La buna-videre domnu'Alexandrescu...

Femeile...

— Bonjour !

— Bonjour... A ! Bine că te văd... Ştii maşer, sunt revoltată... La aşa ceva nu mă aşteptam.

— Da'ce-i soro ?

— Popeasca... Tocmai ea ?... Bine-bine... Politică-politică.

...Dar să ajungi cu calomnia până'ntr'atât ?... O femeie despre care ştie toată lumea că a trăit cu Ionescu, cu Gavrilescu, cu Mihailescu, cu Petrescu, cu...

— Da'ce-a zis ?

— ...O mahalagioaică, despre care mi-a spus chiar eri madam' Antonescu, că a aflat dela servitoarea ei, (căreia i-a spus bucătăreasa Popeascăi, în piaţă) că la ei în casă, la Popeşti, nu se vorbeşte decât pe socoteala noastră...

— Ce-a fost ?...

— ...Bine soro... Am scăpat o vorbă în casă la Andreasca, cum că madam Popescu s'a pus bine cu preşedintele, s'o puie pe listă... Popeasca a aflat de la canalia ceia de Dimitrioae, care era de faţă şi, ca să se răzbune, a scos vorba, că eu, (auzi, eu...) am fost în campanie electorală, singură cu Gigel în automobil... Când Gigel a fost cu mine, totdeauna, aşa de...

— ...Auzi canalia... Mahalagioaica... Apoi las' c'o aranjez eu...

Agenţii electorali

— ...Toată lumea pune pe „linia dreaptă" că în ocol stau numai vitele... urlă un cetăţean, din grupul lui.

— ...„La „cerc", că linia-i bîta ghiogarilor, care au furat urnele"... răcneşte altul, din alt grup...

— Ce-ai zis ?.. Acu'-ţi culegi măselele !..

Cetăţeanul se întoarce şi strigă celor din jurul lui:

— Fraţilor, mizerabilu-i comunist... A insultat pe majestatea sa Regele...

— „Huo"! urlă gloata.

— ...„pe el" îndeamnă câţi-va...

..Se încinge bataie... Capete sparte, huiduieli... Locul se goleşte...

Un cetăţean citeşte afişul de propagandă... Un altul se apropie...

— Lasă-i, nu-i mai citi că nu-s nici de-o zeamă...

Celălalt protestează timid:

— ...Apoi că şi ceilalţi...

Partizanul afişului îşi umflă plămânii şi urlă:

— Ce te'mpingi domnule ?.. Nu merge cu bătaia... Dacă dai, dau şi eu... Văleu !.. Săriţi fraţilor ?

— Ce dai domnule ?.. Văleu !.. Ce dai ?..

...Sergentul răsuceşte, tacticos, o ţigară...

ALEXANDRU POGONAT

Moscova pregăteşte
un 1 Mai sângeros

De pe acum Sovietele au început să organizeze în toată lumea ziua de 1 Mai. Ţările principale de propagandă comunistă sînt Anglia, Franţa şi în special Germania, unde proletariatul s'a dovedit gata de luptă. In acest scop Moscova a trimis la Berlin şi Paris, agenţi speciali cu fonduri şi instrucţiuni. S'au dat ordine ca ziua de 1 Mai să obţie rezultatul dorit, chiar dacă s'ar face noui jertfe de sânge. Autorităţile germane au luat de pe acum toate măsurile necesare, spre a preîntâmpina manifestaţiuni violente.

Primo de Rivera
e serios bolnav

Din Paris se anunţă că Primo de Rivera va pleca în curând la Berlin. Fostul dictator al Spaniei e serios bolnav şi se duce în Germania, spre a consulta pe un medic vestit care este un bun prietin al lui. Primo de Riviera crede că are nevoie de un lung repaos, în urma ultimelor evenimente care l-au sumenat foarte mult, De Rivera e extrem de nervos şi va trebui să intre într'un sanatoriu de lângă Berlin, unde probabil va rămânea câteva săptămâni. Fostului dictator nu-i prieşte... opoziţia !

IN PAG. 6-a
ULTIMA ORA

BALONUL PRINŢULUI ITALIEI

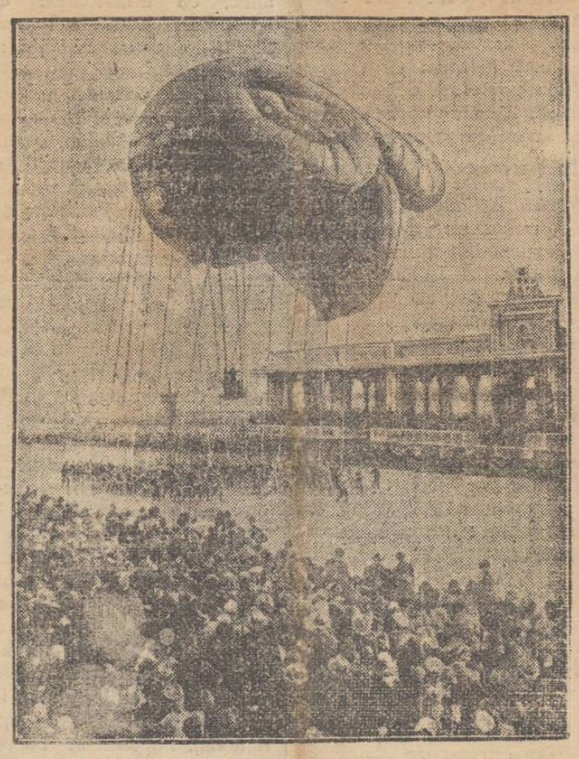

Am anunţat că cu prilejul căsătoriei moştenitorului Italiei, un balon al aviaţiei italiene a fost botezat „Prinţul Umberto". Balonul a făcut zilele acestea un zbor impresionant la Roma şi a adunat un public imens de curioşi, aşa precum se observă în clişeu.

DIN TOATA LUMEA

Regele Belgiei şi mecanicul de tren.— Suveranul Albert al Belgiei, ca şi regele Boris al Bulgariei, nutreşte pasiunea de a conduce locomotiva trenului. De aceia, în ultimul său voiaj în Italia, regele Albert a stat tot timpul în locomotiva şi a condus trenul până la Roma.

Fapul acesta a folosit mecanicului Sastelli. care fiind şapte ceasuri alături de suveranul Belgiei, a găsit prilejul să-i povestească tragedia tatălui său, în vrâstă de 76 ani, care se mai află închis în temniţă pentru o crimă din dragoste comisă în tinereţă. Regele Belgiei i-a promis tot sprijinul. Şi într'adevăr s'a ţinut de cuvînt. A intervenit imediat la suveranul Italiei şi peste citeva zile, bătrînul tată al mecanicului de tren a fost graţiat şi eliberat din închisoare.

Vorba veche: ce aduce ceasul...

*

Prelungirea vieţii— Sir Jagadis Bosse, profesor le Universitatea din Calcuta (India) anunţă că din sucul unei plante ce creşte în munţii Himalaia, a reuşit să prepare un leac cu însuşirea de a prelungi viaţa. Experienţele făcute au dat rezultate surprinzătoare. Sir Bose, injectînd această substanţă în trupul unor animale in agonie, a izbutit să le redea viaţa. Ceva mai mult; a reuşit să facă să bată inima unei femei, care amorţise de citeva ceasuri. Profesorul din Calcuta este dealtfel foarte cunoscut prin aparatul său numit Crescograf, cu ajutorul căruia se sporeşte enorm dezvoltarea plantelor.

Aşa dar, se ajunge la mijloace de prelungire a vieţii ?.. Nu ştim dacă oamenii ar trebui să fie recunoscători profesorului din India..

*

Bandiţi cu gaze—Bandiţii din America, întrebuinţînd revolvere şi săvîrşind crime, sînt apoi osinditi la moarte sau la carceră pe toată viaţa. Pentru a scăpa de asemenea pedepse excesive, tîlharii au recurs la un procedeu mai puţin grav. Ei se folosesc astăzi de revolvere cu gaze lacrimogene, care provoacă numai lacrimare abundentă. Victima este pusă astfel în imposibilitate de a reacţiona, bandiţii operează în voie, iar justiţia îi pedepseşte mult mai blajin. Şi într'adevăr, sistemul e de preferat: victimele sint jefuite, dar cel puţin rămîn în viaţă.

*

Un caz original — O tînără pereche [illegible]rica) a realizat [illegible] record. Fără să se cunoască, [illegible]erii au hotărît prin telefon să [illegible] căsătorească. In acest scop, [illegible]ăeatul a intreprins un voiaj de 2000 mile. Dar în drum a aflat atitea lucruri neplecute despre fata respectivă, încît a renunţat la proectul de căsnicie. S'a reîntors acasă şi imediat, tot prin telefon, a comunicat „soţiei" sale că divorsează.

Mă rog, americanii ştia vor ajunge să facă şi copii... dela distanţă !..

Medicină la distanţă

Profesorul Nicolo Pendi, medic din Geneva, a reuşit să inventeze un aparat cu ajutorul căruia bătăile inimii pot fi transmise prin radio la mari depărtari. Astfel un doctor din Geneva, putînd auzi cum funcţionează inima unui om din Londra sau Paris, ar putea să acorde tot prin radio consultaţiuni şi reţete. Scopul principal al acestor experiente e de a exercita un control al inimii piloţilor în zbor, în timp ce medicul s'ar afla în cabinetul său. Minunile ştiinţii !

„OPINIA"
LITERARA ŞI ARTISTICA

Vorbe...

După ALEGERI...

Curg valuri de zgomot pe străzile oraşului. Chiote uriaşe străpung ca nişte pumnale văzduhul nopţii. Izbucnesc lumini violente, răsuna muzici de mahala, zbirnie rulete pe uliţi. E serbătoare cu paradă, sau seară de Anul Nou ?...Tunete de voci plătite: Jos cu ei !...Ural..Ural..Am înţeles :s'au terminat alegerile. Prin colţuri de trotuare zăresc afişe, bucăţi de haine rupte, ciomegi pierdute, obiecte stricate. Şi peste tot pluteşte un miros acru de vin. Da, da; s'au terminat alegerile.

In grabă trec grupuri de cetăţeni. Surprind desluşit un glas puternic: „Sint fericit, fraţilor. Nevastă-mea a votat cu guvernul. Divorţez imediat !". Ce fac oamenii din colţ ?...Numără bani, preţul „voinţii libere". Dar se ceartă şi înjură...ca la alegeri: dintr'un pachet cu bancnote, lipsesc doi poli !

Un domn îşi caută pălăria. Indivizi suspecţi se strecoară in ganguri. Sergenţii fluieră,...ca să nu adoarmă ! Trec trăsuri şi automobile cu conu Costică, cu conu Neculai, cu conu Ghiţă, cu conu Petrache, cu...Şi iarăş: Ura !. Ura ! Trăească !... Şi iarăş muzici şi chiote.

— Ei, s'a ales Mihai ?...

— Da, cu capul spart.

i. b.

...şi fapte

Muzica la negrii

Cultura printre negrii din America face progrese mari. Ei se manifestă cu succes în toate ramurile de activitate intelectuală. Şi se relevă mult şi pe terenul artelor, în special în ce priveşte muzica.

Astfel negrii din America au înfiinţat un institut muzical la Hampton şi au organizat concerte bisericeşti. După modelul corurilor americane, negrii au creat şi ei

(Continuare în pag. II-a)

DISCUŢII POLITICE

Partidele de guvernământ

de *Osvald A. Teodoreanu*

Superstiţia a două mari partide politice, cari se succed la cârma treburilor publice, a putut fi o necesitate, în perioada primară, adecă de formaţiune a Rominiei moderne. Înţeleptul şi prevăzătorul Rege Carol I, cu tot prestigiul şi cu toată autoritatea lui, n'a putut asigura jocul corect al celor două partide, şi nici alcătuirea altor formaţiuni politice paralele. Graţie acelei superstiţii însă, partidul liberal a guvernat circa 50 ani, din cei 64 ani, cari s'au scurs dela aşezarea dinastiei de Hohenzolern, pe tronul Rominiei. Ei bine, partidul liberal s'a însărcinat iel însuşi să dovedească, cît de periculos ie pentru progresul Statului şi mai ales al neamului, tirania unui partid politic.

Cită vreme partidul liberal, s'a bucurat de o mare popularitate şi a lucrat în senzul modernizării şi al progresului, — nimic de zis. Şi-a făcut cu prisosinţă datoria, şi ie bine meritat de la întreaga naţiune.

Dar când şi-a cheltuit aproape întreaga popularitate, şi a început să guverneze, adecă să ajungă şi să se menţină la putere, prin intrigi de serai, prin coterii, prin violenţe şi teroare, prin bănci şi corupţie, prin cluburi jacobine şi prin semănarea discordiei; şi cu deosebire de la 1914 încoace, de cînd fără nici o cruţare, s'a falşificat întreaga viaţă publică a Statului, — acest partid a devenit o vastă antrepriză de speculaţiune a statului, în favoarea unor anumiţi partizani, cei mai mulţi mediocri sau nuli, docil şi plaţi, dar ahtiaţi de putere şi de beneficii, cari nu se pot deprinde cu ideia că pot şi trebuie, să stea şi în opoziţie. De aci ostracizarea şi relegarea tuturor elementelor şi a individualităţilor cu veleităţi de independenţă, ca şi pretenţiunea de a guverna chiar şi din opoziţie.

*

Puterea acestui partid a culminat, sub cel mai neprezentativ exponent al său, regretatul Ionel Brătianu, care deşi iera un spirit subtil, nu s'a putut abţine şi la un moment dat, a isbucnit, cu faimoasa sa declaraţiune,— că: „cine mă atacă pe mine, atacă Statul". Faimosul: „l'état c'est moi", al lui Ludovic al IV! Atât iera de conştient de autoritatea şi de prestigiul lui. De aci şi ascendentul mare pe care l'a avut asupra regelui Ferdinand. De aci şi culpabila capcană întinsă prinţului Carol, cu toate urmările ei. Dar de aci, şi o mare inferioritate.

In jurul lui n'au mai rămas de cât trei oameni de samă G. G. Mârzescu, I. G. Duca şi Al. P. Constantinescu, şi a devenit prizonierul camarilei D-lui Vintilă, în jurul căruia roiesc şi se răsfaţă mulţi imbuibaţi, oameni mărunţi şi de afaceri, din ginţile minore.

Valori de calitatea Istrate Micescu şi alţii la centru, şi o falangă de tineri valoroşi de la periferie, au fost lăsaţi şi ostracizaţi şi relegaţi. Puterea partidului a scăzut, popularitatea lui devenise aproape nulă.

Despre acest lucru Ionel Brătianu, şi-a dat perfect samă, dar abia în 1920, după alegerile efectuate pe baza Decretului-lege electorală, întocmit de regretatul Georgel Mârzescu. Atunci liberalii au căzut, în primele alegeri, efectuate prin vot universal şi cu reprezentarea minorităţilor.

Acele alegeri au dat guvernul de oportunitate: Iorga--Mihalache-Vaida.

De la 1876 încoace, a fost singurul guvern isvorât din aiegeri.

Pericolul iera iminent.

Acel guvern a fost înlăturat, în modul îndeobşte cunoscut, şi s'a alcătuit guvernul general Averescu.

Alegerile făcute de acest guvern, tot pe baza Decretului-lege Mârzescu, au demonstrat, că tot numai guvernele ştiu şi pot face alegeri. Trebuie mînă de fier (la maniere forte).

Un partizan devotat al partidului poporului, a descoperit însă, în laboratoriul unui savant italian, planul unui nou sistem electoral. L'a importat şi a combinat un ante-proiect de lege pe care l'a depus pe biurou Camerei.

Acea Cameră, însă n'a avut timpul necesar să-l voteze şi în 1922, după noi alegeri, făcute de guvernul liberal, s'a ales parlamentul, care şi-a arogat titlul de Constituantă şi care a revizuit Constituţia, aşa cum a revizuit'o, şi care şi-a însuşit şi anteproectul de lege electorală.

S'a adoptat deci sistemul, descoperit în laboratorul savantului italian...

Astel ni s'a hărăzit legea electorală astăzi în vigoare, care consacră autoritatea legală şi puterea de a dispune, a partidelor politice, suprimînd individualităţile ori care ar fi valoarea lor, — dar suprimînd şi dreptul naţiunei de a exercita puterile Statului prin delegaţiune, deşi acele puteri emană de la naţiune.

*

Concepţia de dictatură făţişă şi francă, a fost înlocuită, cu acea a dictaturei jezuitice, tirania partidelor şi aservirea acestora şefului necontestat, recte camarilei lui.

Aşa zisul *„vot universal"*, e cea mai formidabilă cacialma, cel mai colosal b[illegible] făcut [illegible] ţării şi streinătăţii, de abili prestidigitatori şi tricheuri, cari sânt politicianii. Căci de fapt colegiul universal, nu e de cât vechiul colegiu al III-lea, considerabil sporit, cu fostele colegii censitare şi intelectuale cărora li s'au răpit toate veleităţile de independenţă şi de manifestare a unei voinţi conştiente, de care făcuseră dovadă adesea ori la debuturile constituţionalismului nostru.

Unui şef de partid de abilitatea şi cu autoritatea lui Ionel Brătianu, secondat de triumviratul Mârzescu, Duca, Constantinescu (cu toate pacatele acestui din urmă, dar şi cu netăgăduitele lui calităţi), i se mai putea ierta, corectarea mani-

(Continuarea în pag. II-a

50 PREMII SOCEC & Co.
Numerar şi obiecte de valoare
50.000 lei
BON No. 32
Detaşaţi seria complectă.

Ziarul „OPINIA"
BON No. 2
Premiile „HIGH-LIFFE"
50.000 lei
Detaşaţi seria complectă de 30 BONURI

Duminică 16 Martie
va avea loc în
Saloanele Sfatului Negustoresc
Un CEAI DANSANT prolongée
în folosul școalei
„REUNIUNEA FEMEILOR ISRAELITE"
Ținuta de promenadă.

S'a redus în mod simțitor prețurile
LA MAGAZINUL UNIVERSAL
„RATA"
34 Iași, str. Gh. Mârzescu No. 34
care este bine asortat cu:
Haine gata, Mantile pentru Dame, Trench-Coaturi, Stofe cu metru, Incălțăminte, Pălării, Manufactură, Galanterie, etc. etc. și vinde în RATE LUNARE.

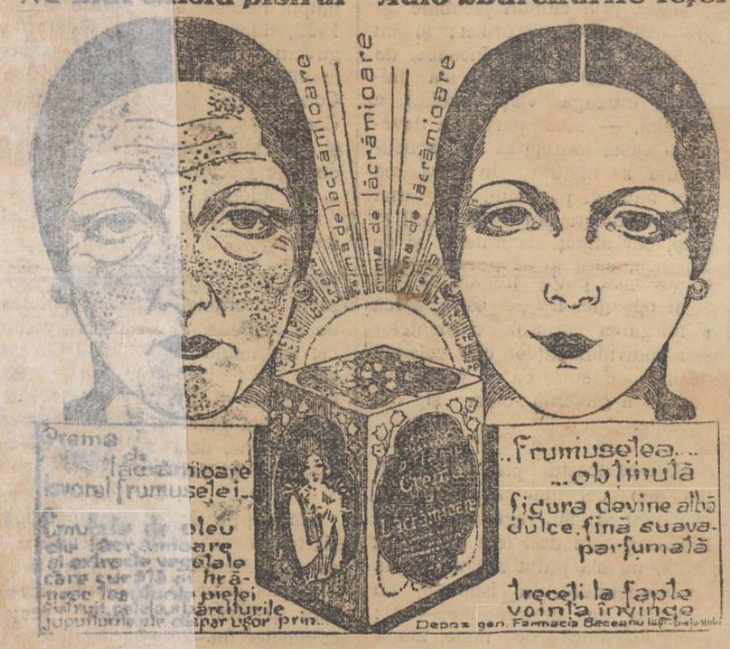

Crema de lăcrămioare este absolut nevătămătoare
De vânzare: Farmacia Dr. Beceanu, Iași

Tribunalul Jud. Iași s. III-a
Publicație de Vânzare
No. 2115 din 13 Martie 1930

Trib. Jud. Iași s. III-a prin jurnalul No. 1930 a autorizat Corpul Portărelor Trib. Iași s. 3-a, să facă din nou formele de vânzare prin licitație publică a averei falitului I. Iosupovici din Iași, str. I. C. Brătianu No. 131, compusă din portofoliu în sumă de 10.000 lei, mărfuri și mobilier de pravalie evaluate la suma de 82.984 lei.

Vânzarea și adjudecarea acestei averi va avea loc în ziua de 19 Martie 1930 ora 13 la fața locului mai sus indicat, iar pentru portofoliu la ora 13, în camera Sindicatului Falimentelor Trib. Iași, începând licitația de la sumele evaluărei cu facultatea D-lui Jude Sindic de a o începe și de la o sumă mai mică sub rezerva omologărei Tribunalui.

Dos. No. 3 | 930
Președinte, M. EȘIANU
Portărel, V. Stănescu

Societatea **„Invalizii din Războiu"**
IAȘI
Aduce la cunoștința celor interesați, că Duminică 16 Martie a.c. ora 11 dimineața, în prezența delegaților oficiali și în localul Municipiului Iași, se va face tragerea loteriei a cărei premiu sunt 4 automobile, și anume:
Un automobil marca *„Hobson London Car"*.
Un automobil marca *„Benz"*.
Un automobil marca *„De Dion Bouton"*.
Un automobil marca *„Vauxhall"*.
Comitetul delegat

Cumpărați timbrul antituberculos; contribuiți prin aceasta la întărirea neamului.

O foarte plăcută distracție!
Cu renumita orchestră italiană
„5 SINCOPATES CLASICO 5"
de la **„BRAGADIRU"**
cântă baritonul
SERGIO BROMBARA
Diplomat al Conservatorului din Milano, cunoscut dela succesele obținute la Berlin și Paris. *Intrarea liberă*

LA MAGAZINUL
DAMINO
JEAN WOLF
str. Cuza Vodă No. 75
Se angajează lucrătoare la MODE

PARCELE
în fața Cartierului C. F. R. Nicolina (în imediata apropiere a Palatului Administrativ și de Justiție), vinde eftin și cu înlesniri de plată, *Societatea Anonimă de Locuințe Eftine și Construcțiuni din Iași, Strada Ștefan cel Mare 38.*

Dr. Dora Coslowsky
MAMOȘ
Specializată la *Paris* și *Montpelier*
BOLI de FEMEI, NAȘTERI
sir. Lăpușneanu No. 18
vis-à-vis de Farmacia Konya
Consult.: 3—6

CONSTRUCȚII moderne, economice, planuri estetice; execut convenabil, eventual cu înlesniri de plată, Alexandru Ciser, șoseaua Arcu No. 13.

„OPINIA"
LITERARA ȘI ARTISTICA

(Continuare din pagina I-a)

coruri mari de sute de persoane, care cântă foarte armonios. Și succesul lor este așa de strălucit, încât corurile negrilor au hotărât să dea concerte în orașele mari din Europa.

Intre femei

Se întâlnesc două femei. Și una întreabă:—Ei, ești mulțumită de noua ta locuință?

— Nu prea. Vecinii noștri sînt tineri căsătoriți, care toată ziua se ceartă.

— Da, și trebuie să fie grozav să-i auzi mereu...

— Ah, teribil! Și ceiace este mai teribil, e că ei vorbesc englezește și nu se pricepe nimic.

Diferite știri

— *Revista italiană* „Indice" din Genova publică un documentat articol despre literatura românească Iar ziarul italian „Corriere Vadano" publică în traducere „Mânăstirea dela Cozia" de Gr. Alexandrescu.

— *Regele Angliei* a cumpărat celebra colecție de timbre postale Purves din Australia. Suveranul a plătit 2000 lire, adecă peste un milion și jum. lei.

— *Criticul bucureștean* d. Eugen Lovinescu va publica în curând un volum intitulat „Memoriile mele".

Miticism

— Ai spălat peștii înainte de a-i pune la tert?

— Nu era nevoie; că doar toată viața stau în apă.

„Universitatea Liberă" la Iași

D-l CAROL DRIMER creatorul și conducatorul cercului cultural „Ronetu Roman"—fondat în 1920 în loalitate, a obținut promisiuni dela urmatorii D-nii și Doamne că vor ține cursuri și desvolta conferințe la „Universitatea Libera"—ce va deschide numitul cerc luna viitoare în Palatul Camerei de Comerț. D-nii Prof. Universitari: N Iorga, C. Radulescu-Motru, Eugen Herovanu, C. Bacalogiu, C. Parhon, Dr. W. Filderman, L. Ghelerter, M. Schvartzfeld, N. Sarățeanu (București), Gala Galaction, C. Iordachescu (Chișinau), Karl Klüger, Weber (Cernăuți), Prof. N. Leon, I. Petrovici, N. Șerban, G. Bogdan, P. Bujor, Hortolomei, V. Rașcanu, O. Tafrali, Florin Sion, G. Bratianu, G. Zane, P. Andrei, I. Botez, M. Ralea, Iorgu Iordan, Bârsănescu, M. Sadoveanu, Dr. P. Zosin, Victor Iamandi, Ionel Teodoreanu, Carol Schreiber, Dr. Cazac Averbuch, Traian R. Scriban, Dr. Philip Horovitz, M. Codreanu, Erco, Dr. L. Weiselberg, Dr. G. Rosenthal, av. M. Elias.

Doamnele Lucia P. Poni, Elena C. Meissner, Elena C. R. Ghiulea, D-șoara avocat Regine Finchelștein.

Dl. Prof. N. Leon va ține cursul său de parazitologie la „Universitatea Libera" în localul Facultatei de medicina, fiindca aparatele de parazitologie nu pot fi transportate la Palatul Camerei de Comerț.

ECOURI

— *Richard Tauber.* Cel mai mare Cântăreț a lumei, va cânta la Sidoli, un film sonor German reprodus pe peliculă și nu pe *plăci de gramofon*, cum sunt prezentate, *Cântărețul Nebun, Potopul* și *Cântărețul de Jazz.*

— Expoziția M. W. Arnold din Palatul Vieței Românești, strada Alexandri, rămâne deschisă numai până la 18 crt. — Tablourile reținute se pot ridica cu începere de astăzi.

— Cea mai frumoasă, cea mai bună și cea mai convenabilă marfă de manufactură și galanteri, vă pune la dispoziție, numai vechiul magazin Carol Kratenstein „La Mâna de Aur" str. I. C. Brătianu 159, cu mare deraiere de prețuri.

— AVIZ. Pierzându-se multe invitațiuni pentru Ceaiul Dansant de Duminică 16 Martie c. în saloanele Sfatului Negustoresc, Comitetul Societatei Reuniunea Femeilor Israelite, roagă publicul să aziste la acest ceai chiar fără să fi primit invitația respectivă.

— Membrii Cercului „Dr. K. Lippe" sunt convocați la adunarea generală ordinară ce va avea loc Duminică 16 Martie ora 10½ dimineața la sediul din strada Sf. Constantin 5.

La ordinea zilei fiind: Raportul cenzorilor, alegerea noului comitet, diverse.

x După un chef,.. urmează o indigestie... Un pahar cu apă de Breazu readuce stomacului bunaifuncționare.

PARTIDELE DE GUVERNĂMÂNT

(Continuare din pag. I-a)

festărilor de voință ale națiunei (ca să evităm cuvîntul grav, de falsificare), cînd se invoca „rațiunea de Stat", sau faimosul *„drept de necesitate"*. Totuși Georgel Mârzescu, care nu iera nici sfidatori nici cinic și pe lânga care interveneam în favoarea unui prefect Basarabean, care ne iera prieten vechiu amindurora, a refuzat indignat să-l mai considere drept amic, cu urmatoarele cuvinte, spuse cu surisul și bonomia, cari-l făceau atît de simpatic: „Dă-l „naibei; într'un colegiu cu 27.000 „alegători, cari nici macar n'au votat toți, a scos lista noastră cu „34.000 voturi"! Iată o culme, pe care nu o putea accepta, ori cât de politician iera.

In cât rînd minusculul și fățarnicul Dn. Vintilă, susținut foarte vag și incert de dl. Duca, (ultimul dintre triumviri), amenință guvernul actual, cu un recurs la popor, contra operei de *„destrămare"*, (sic) toți oameni cum se cade, și chiar cei mai posmoriți, au isbucnit în ris homeric, ca în fața celei mai reușite ghidușii a unui clovn celebru.

Desigur, că în partid, s'ar fi găsit oameni cu cari sa se complecteze triumviratul. D-nii Argetoianu și Micescu, buna oară, sînt personalități și valori de mina întaia. Dar menajeria duiosului crocodil, care ie dl. Vintilă, ie vrajmașa hotărîtă a tuturor individualităților recunoscute, contra cărora intrigheză statornic, spre a nu fi umbrită gloria „șefului". De aci colaborarea numai cu specificul național, Popescu et Popescu et Popescu Co. și tot neamul lor, personagii de calitate interioară, și adesea cu trecut suspect ori dubios.

In cât cu toată organizarea și disciplina sa, dar slab în popularitate și fără a mai reprezenta vre-o ideie de progres, sau macar vre-un curent de opiniune publică, fără fruntașii de altă dată, fără de competențe recunoscute sau specialiști reputați, și fără un șef de greutatea și autoritatea celor doi Ion Bratianu, partidul liberal revendicând puterea pe meritele trecutului, ie condamnat să dispară în formațiunea de astăzi, căci nu mai are nici o rațiune de a fi.

Cu dispariținea partidului liberal, s'ar distruge și concepția legei electorale, relativ la o autoritate legala a partidelor politice, căci dispare singurul partid guvernamînt pe care acea lege îl avea în vedere.

Cu atat mai bine.

De ce? voi arata-o, într'un articol viitor.

Osvald A. Teodoreanu

Alegerea pentru Municipiu
Repartizarea pe secții

Șc. „C. Negri" guv. 501, lib. 437, cuz. 77.
„Principele Ferdinand" guv. 557, lib. 318, cuz. 32.
„V. Conta"...guv. 468, lib. 485, cuz. 84.
„V. Adamache" guv. 336, lib. 406 cuz 97.
„Gh. Asachi" guv. 661, lib. 595, cuz. 116.
„P Poni": guv. 387, lib. 365, cuz. 111.
„Carmen-Sylva": guv. 462, lib. 359, cuz. 61.
„Principesa Maria" guv. 473, lib. 441, cuz. 105.
„Al. Lambrior" guv. 674, lib. 573, cuz. 100.
„Hatman Nicoară", guv. 487, lib. 521, cuz. 101.
Total guvern 5006 (19 locuri); liberali 4500 (17 locuri); cuziști 881.

INCENDIUL DIN DOROHOI
Trei imobile mistuite de flăcări

Dorohoi 15. — Ieri noapte un groaznic incendiu a izbucnit în orașul nostru.

Flăcările au mistuit imobilele Nuță Cherbis, Tauba Vadana și Zalman Cușmariu din str. Bașotă No. 82-84 și 86.

La fața locului au sosit autoritățile, pompierii și un pichet de alarmă a Reg. 29 Inf.

D-lui Zalman Cușmariu, i-au ars și blănuri depozitate în pod, în sumă de peste una sută mii lei.

Lipsa unui post de pompieri, înzestrat cu aparate de stingere, prezintă un pericol permanent pentru orașul nostru, așa cum s'a dovedit și în prezent.

Sinistrații nu au fost asigurați. Se cercecetează. Justus

Cantina și căminurile studențești
AMENINȚATE CU INCHIDEREA
Administrația Financiară nu achită mandatele

Rectoratul Universității a înaintat o adresă d-lui administrator financiar, prin care, i face cunoscut că instituțiile universitare, cum sunt cantina și căminurile studențești din localitate, nu au putut încasa de la administrația financiară mandatele de plată pentru întreținerea acestor căminuri și cantine, încă din luna Ianuarie a. c., și că din această cauză, *căminurile sunt primejduite să fie închise.*

Deocamdată administrația financiară nu achită decât salariile; dar și întreținerea studenților ca și bursele studenților trebuesc achitate la timp, lunar, ca și salariile.

D. administrator financiar poate interpreta adresele ministeriale în privința modului cum să se facă plățile, așa cum logica o arată, pentru a nu se lovi în interesele instituțiunilor și diferitelor autorități ieșene.

FAPTE DIVERSE

Impresionantă nenorocire în Socola
Explozia unui focos. — Doi răniți

O impresionantă nenorocire s'a întâmplat aseară în cartierul Socola.

La orele 8 ucenicul Dumitru Mandolin dela atelierul de ferărie al d-lui D. Sandu din str. Socola 207, găsind un focos de granată, se juca cu el în mână.

La un moment dat însă, focosul a explodat rănind grav pe ucenic și pe lucrătorul Neculai Curelaru.

Cu răni sângerânde la mâini și la picioare ambii au fost imediat transportați la spitalul Sf. Spiridon unde au rămas internați.

Poliția a deschis o anchetă pentru a stabili proveniența focosului.

Un ofițer lovit

D. căpitan Ștefănescu dela grupul de aviație, pe când se ducea cu mașina spre grup, a fost atacat de individul Ilie Rădulescu din str. Mizil 3, care cu un ciomag a spart geamul din fața automobilului, lovindu-l și pe ofițer.

Intervenind poliția, agresorul a fost dus la comisariatul respectiv.

Accident în str. Ștefan cel Mare

Un accident s'a întâmplat eri pe str. Ștefan cel Mare.

Un cotiugar condus de Ion Axinte din Țutora, a călcat pe bătrâna Etla Bercovici din str. Nicoli a No. 26.

Victima a fost transportată la spitalul israelit.

Incendiul de astănoapte

Un incendiu declarat astănoapte la orele 12 a distrus magaziile cu lemne ale chiriașilor Faslich și Ghelman din str. Mărzescu 6.

Focul a fost localizat la timp de pompieri.

O arestare

Poliția cercetează pe individul Căpăcescu Vladimir din strada Trancu, arestat pe când încerca să vândă un ceas de argint, a cărui proveniență n'a putut-o explica.

REP.

INFORMAȚIUNI

x Guvernul a cerut avizul Casației pentru trimiterea în judecată a d-lui I. Angheleăcu, președintele Curții de Conturi, pentru motivul că este asociat la o intreprindere comercială particulară.

x Tribunalul a fixat termen de judecare a cererei de concordat introdusă de libraru Herșcovici, în ziua de 27 Martie.

x Tribunalul secția III a infirmat ieri mandatul flăcăului Gh. Puiu din Sculeni, care și-a ucis logodnica.

Puiu se apără, susținînd că revolverul s'a descărcat singur, fara vina lui.

LA CERCUL MILITAR
IN ASTĂ SEARĂ 15 MART, ARE LOC
MARELE BAL
COSTUMAT, MASCAT ȘI NEMASCAT
AL GRUPULUI DE AVIAȚIE MILITARĂ DIN IAȘI
PRINTRE ATRACȚIILE PREGĂTITE, SE VA REMARCA
TAVERNA JAPONEZĂ

x **Agenția Brașcu** aduce la cunoștință amatorilor de teatru, următoarele spectacole:

Vineri 14 Martie a. c. **Teatrul** Regina Maria din București în frunte cu I. Manolescu cu *„Cel care primește palme"* **dramă în 4** acte de Leonid Andriev.

Vineri 21 Martie **Concert dat** de violoncelistul *Theodor Lupu* cu prețiosul concurs al maestrului Ilie I. Sibianu.

Luni 24 Martie **Turneul** companiei de comedii **V. Brezeanu** va juca formidabilul succes *„Băiat de Viață"* **comedie** hilariantă **în** 3 acte de Arnold și Bach.

In curând: Marele turneu al comp. (Colibri) din București cu celebra operetă comică *„Văduva Veselă"* de Fr. Lehar.

Comp. I. Mortun-Dutulescu cu comedia *„Locțiitorul"* **care a** obținut un succes extra **ordiner** în actuala Stagiune.

x *Comisiunea iuterimară județeană* s'a întrunit la prefectură sub președenția a d-lui prefect V. Petrovanu, judecând o serie de contestații și validări de la alegerile pentru asociații sătești din jud. Iași.

Contestația contra alegerii dela Miroslava a fost respinsă, iar alegerea validată.

De asemenea au fost validate alegerile dela com. Belcești, Movileni și Tomești.

Apoi s'a judcat contestația dela alegerea din Podul Iloaei; pronunțarea urmând a se da în ședința viitoare a comisiunei interimare.

x Prin ordin Ministerial, d. Ilie Nedelcu, controlor fiscal clasa I la Administrația financiară Iași, a fost înaintat pe ziua de 1 Aprilie controlor financiar la aceiași instituție.

x **Familiile comuniștilor închiși la Galata ni se plâng că nu pot avea contact cu cei arestați, pentru ca să iscălească apelurile contra sentinței tribunalului.**

x Ieri s'au introdus două noui cereri de faliment contra comerciantului Leon Bercovici din str. Ștefan cel Mare. Cu acest prilej s'a cerut și arestarea comerciantului și a complicilor săi, pentru bancrută frauduloasă.

x Poliția cercetează reclamația introdusă de doi studenți mediciniști, victime ale unui furt de bani și haine.

Ei acuză de acest furt pe doi colegi ai lor.

x Autoritățile județene cercetează reclamația introdusă de primarul com. Bârnova contra casierului comunal, acuzat de fraude.

x Doctorul **BRENER** *specialist mamoș*, boli de femei, consultații de la 2 până la 4 p. m.

Pentru coșuri
Pomada Cadum usucă și face să cadă coșurile, lăsând în locul lor o piele albă și lină. Ea este calmantă, antiseptică și aduce vindecare numaidecat după ce a fost aplicată. A dat dovezi ca un leac puternic la mii de persoane cari au fost ani întregi victimele eczemei, furunculilor, ulcerelor, eruptiilor, urticariei, bășicelor, hemoroizilor, mâncărimilor, răcl, escarelor, iritațiilor, crustelor precum și rănilor, tăieturilor, zgârieturilor, bubelor, etc.

ARESTAREA PROPRIETARULUI
UNEI FABRICI DIN IAȘI

Poliția a arestat la cererea măcelarului Bercovici din localitate, pe proprietarul fabricei de piele din str. Darabani d. Aron Aronovici.

Acesta este acuzat de complicitate la furtul unei perechi de boi aduse de măcelarul Bercovici, spre tăere în Abatorul Comunal.

Fabricantul se apără prin aceea că n'a știut de furt.

Vânzătorul a fost măcelarul Gh. Avramia, care a prezintat biletele de vite.

S'a stabilit însă că aceste bilete sunt false.

Măcelarul Gh. Avramia a dispărut din localitate, dela descoperirea furtului.

D. Aronovici va fi înaintat parchetului.

REP.

MISS ROMÂNIA 1930, ÎN VIZITĂ LA IASI

D-ra Zizi Teodorescu vorbeşte „Opiniei"

Domnişoara Zizi Teodorescu, „Miss România"—1930, care se de astăzi în localitate, ne-a primit la prânz, în camera-i elegantă dela Hotel Palace,.. în papuci..

Veselă, deşi puţin obosită de pe urma călătoriei, superba Miss, cu ochii negri pătrunzători ca de cărbune ne vorbeşte surâzând cu vioşie.

Omagiu Iaşului

— „Nu pot decât să mă simt fericită—ne spune „Miss România" — punând pentru prima dată piciorul pe pământul Iaşului, să-l salut ca pe o icoană istorică a neamului nostru romănesc; şi să aduc capitalei ţărei în timpul războiului, cel mai cald salut din partea Capitalei de astăzi".

*

După câte-va întrebări protocolare, încântătoarea fică a lui Apolo a cărei siluetă înaltă şi mlădioasă se reliefa minunat prin eleganta-i tualetă neagră, ne spune:

— „Cea mai frumoasă surpriză pe care am avut-o vre'odată a fost faptul că am reuşit la ...bacalaureat" !...

Apoi intrăm în domeniul unor chestiuni de „specialitate".

Despre frumuseţa bărbătească

— Dacă aţi face parte din juriul unui concurs de frumuseţe masculină, pe cine aţi alege?

— „Frumuseţe bărbătească? — ne răspunde mirată „Miss",—iată ceva care nu cred să existe. Corpul masculin este ceva anost, lipsit de frumuseţe; şi când hazardul acordă anumite calităţi unui bărbat, atunci el devine încrezut, şi astfel pierde foarte mult".

Idealul masculin

— Totuşi nu credeţi într'un ideal masculin?

— „Astfel da !—revine încântătoarea noastră interlocuitoare şi acest „ideal" poate fi reprezentat numai prin inteligenţe"...

O ultimă întrebare, pentru studenta de la fizico-chimice, care poartă titlul glorios de „Miss România":

Experienţe...

— Care experienţă va reuşit mai bine, în viaţă?

— „O experienţă la chimia organică--replică graţioasă „Miss" la care o drăgălaşă verişoară a d-rei Teodorescu, adaogă, cu promptitudine:... „Şi una sentimentală"...

*

Inainte de plecare, superba frumuseţe a României, ne-a dat o fotografia cu un autograf omagial pentru „Opinia"; apoi cu aceiaşi drăgălăşenie şi căldură a exclamat.

—„La reveder" !.. S. Sor.

SCENE ŞI ECOURI DELA ALEGERILE DE IERI

La orele 11 seara după cunoaşterea rezultatelor dela secţiunile de votare, fruntaşii naţional-ţărănişti şi liberali s'au adunat la cluburile respective, unde fiecare a povestit întâmplările din cursul zilei.

Noi incidente

In cursul după amiezii s'au produs noi incidente la secţiunile „P. Poni" din Pacurari, „Vasile Conta" din Nicolina şi „Carmen Silvia" din str. Ghica Vodă.

Dela această din urmă secţie a venit la clubul naţional-ţărănist un propagandist cu capul spart şi bandajat, susţinând că a fost lovit de d. Zipa.

Intre bomboane şi flori

La secţia „Ch. Asachi" unde votau un mare număr de femei, delegaţii taberelor în luptă au venit cu bomboane şi flori.

Cc. Băluţă Ciurea avea patru cutii cu bomboane din care servea pe fiecare alegătoare.

In schimb delegatul liberal d. Mitică Dimitriu oferae doamnelor ghiocei şi viorele.

Doamnele „îndulcite" promiteau votul ambilor delegaţi.

Prezenţa d-lui Costăchescu contestată

La secţia „Principesa Maria" venise să voteze şi d. Costăchescu. Ministrul Instrucţunii rămânând puţin în sala de votare înconjurat de delegaţii guvernamentali, în timp ce în alt colţ un grup în conjura pe d-nii George Brateanu şi I. Borcea, delegatul liberal d. Valeriu Bulgaru s'a adresat judecătorului contestând prezenţa d-lui Costăchescu.

Contestaţia nu şi-a avut efect, căci membrii guvernului au dreptul să viziteze orice secţie de votare din oricare oraş.

Potretul d-lui Cuza

La toate secţiunile alegătorii votau în grupe de câte 10.

La una din secţiuni dintr'un grup ieşiseră din cabine 9 alegători, iar al zecelea întârzia, aşa că votarea nu putea merge mai departe.

[illegible] câteva minute, un delegat [illegible] deschis uşa cabinei unde se afla al zecelea alegător şi-l găsi cu stampila în mână şi întorcând buletinul pe toate părţi

[illegible] de ce nu votează, alegatorul, un bătrân, a răspuns că nu ştie carte şi vrea să voteze lista cuzistă. Neştiind însă care este, căuta pe toate feţele portretul d-lui A. C. Cuza.

„Demisia guvernului"

[illegible] unele locuri propaganda liberală se făcea şi pe temeiul demisiei guvernului în noaptea de alegeri.

Agenţii anunţau apropiata apariţie a ediţiilor speciale care să anunţe schimbarea de regim, despre care d. George Brăteanu ar fi fost înştiinţat telegrafic încă în cursul nopţii [illegible]

Rezultatul

Şi guvernamentalii şi liberalii se fălesc cu rezultatul alegerilor.

Cei 19 consilieri naţional-ţărănişti împreună cu cei de drept, asigură alegerea primarului şi a membrilor delegaţiei permanente dintre guvernamentali, care vor fi astfel stăpâni pe administraţia comunală.

Scandalul din Păcurari

Ieri după amează, la secţia „P. Poni" un agent guvernamental a lovit cu cuţitul pe delegatul lupist d. Indirjoschi. Din ordinul preşedintelui biroului, ambii au fost puşi sub santinele şi transportaţi spre comisia I. Dar pe drum, a aparut un automobil din care s'au dat jos şi un deputat şi alte persoane oficiale şi au bătut pe d. Indirjoschi. Apoi au scos de sub escortă pe agresorul guvernamental, aşa că a fost dus la comisie numai d. Indirjoschi. Acolo, victima a prezintat ciomagul cu care fusese lovit de deputat.

Dar comisarul...a restituit ciomagul, distinsului batauş. S'au încheiat actele necesare.

Rep.

Profesorul francez Prenant la Iaşi

D. Marcel Prenant, profesor la facultatatea de ştiinţi din Paris, va vizita Iaşul între 7 şi 8 Aprilie a. c., fiind desemnst de către comitetul de direclie al institutului francez, ca să viziteze Universitaţile româneşti, în virtutea convenţiei ce există între Franţa şi România.

D. Prenant va conferenţia la Universitate. Conferinţa va interesa în special pe biologişti şi va trata despre *metabolismul calciului.*

Un jaf lângă Tg. Frumos

Talharii au fost prinşi

Un atac banditesc a fost comis ieri după amiază lângă Tg. Frumos.

Cinci indivizi mascaţi şi înarmaţi, au oprit la marginea unei păduri o căruţă în care se aflau doi săteni Dumitru şi Ion Mihail din Costeşti.

Sătenii au fost perchiziţionaţi de către bandiţi care i-au luat suma de 40 mii lei, ce ei aveau asupra lor din vânzarea unor vite la Roman.

Sătenii au reclamat jandarmilor care au inceput cercetările, reuşind în cursul nopţei să aresteze pe doi din autori.

Ei se numesc Vasile Mihrc şi Petru Gavril Varzan din Fălticeni.

Bandiţii au recunoscut fapta ce li se impută, declarând că banii i-a luat tovarăşul lor care a fugit pentru a nu împărţi prada cu dânşii.

Cercetările continuă pentru descoperirea complicilor. Rep.

ASTĂ SEARA în Saloanele Sfatului Negustoresc

BALUL MASCAT, Costumat şi Necostumat

AL ASOC. „HAKOAH" Biletele la fabrica de umbrele Kaufman, Ştefan cel Mare 21

JAZZ COMIQUE — Concurs de Dans — Premii pentru masca

Noile monede metalice

Incepând de astăzi, se pun în circulaţie noile monede metalice de 5 şi 20 lei, care deocamdată circulă împreună cu cele de hârtie.

Noile monede metalice au următorul aspect:

Piesele de 20 lei, au un diametru de 27 mm. şi 7,5 grame greutate.

Piesele de 5 lei au un diametru de 21 mm. şi 3,5 grame greutate.

Marginea pieselor este zimţată, iar culoarea lor galben-aramiu.

Piesele de 20 lei poartă pe o faţă efigia M. S. Regelui Mihai I, iar pe cealaltă faţă o horă, formată din 4 ţărance.

Piesele de 5 lei poartă pe o faţă efigia M. S. Regelui Mihai I, iar pe cealaltă stema ţării.

O conferinţă interesanta

PENTRU PODCORENI

D. Profesor Ion C. Theodorescu, şeful serviciului viticulturei din ministerul Agriculturei şi Domeniilor, vizitând în toamna anului trecut, regiunile viticole din Franţa, Italia, Spania, etc. a cules o mulţime de material foarte interesant pentru podgorenii ţării noastre.

Acest material va fi expus de D-sa în conferinţa instructivă ce va ţine în sala cinematografului *Elisée*, în ziua de *Duminică 16 Martie a. c. la orele 10 dimin.*

Toţi podgorenii, comercianţii de vinuri şi acei cari se interesează de viticultură şi vinificaţie, sunt rugaţi a asista. Intrarea este gratuită.

INFORMAŢIUNI

x ALEGERI SATEŞTI. — La Directoratul local s'au primit ultimele rezultate dela alegerile săteşti din jud. Roman şi Vaslui.

La Roman au fost: 22.712 votanţi; guvernamentalii au obţinut 14,059 voturi (86 mandate), liberalii 3,615 (18 mandate), liga cetăţenească 4.270 voturi (32 mandate).

La Vaslui: 21,151 votanţi, guv. 12,065 (75 mandate) şi liberalii 8,639 (48 mandate).

x Despre Eminescu.— Mâine Duminică 16 Mart ora 3 jum. d-l Profesor I. Petrovici va conferenţia despre M. Eminescu, la Ateneul Tataraşi, cu ocazia comemorarei a 40 ani de la moartea genialului poet.

x D-ra Zizi Teodorescu, **miss România** va lua parte astă seară la grandiosul **bal al aviaţiei.**

x Organizaţia Zeirei-Zion (Hitachduth) şi Brith-Hancar (Federala tineretului organizat) invită populaţia evreească si tineretul la Comemorarea lui *Iosef Trumpeldor*, care va avea loc Duminică 16 Martie a. c. in Saloanele Organizaţiei Sioniste str. Palat 2.

x Ieri a fost inaintat parchetului Gh Vacaş care este autorul moustruosului viol comis acum câteva zile în Costeşti.

x *Comisia de disciplină a ceferelului* a condamnat la 4 luni suspendare şi doi ani intârziere dela inaintare, pe şeful garei Ionauţi, Neculae Groapă, acuzat de nereguli

Tot ieri s'au amânat procesul mecanicului principal al depoului Falticeni Ion Dragomir; şi al marilor fraude dela Direcţia C. F. R. Cernăuţi, în care sunt implicaţi Eusebiu Astafi, şef de birou şi Voiculescu C., controlor la insp. 8 M. Cernăuţi.

Ei sunt acuzaţi de luare de mită.

x Comitetul local de revizuire a judecat astăzi dimineaţă apelul introdus de Camera de comerţ din Bacău, care a cerut anularea taxelor impuse de prefectură pe fabricaţiile şi produsele din Bacău, pe baza legei din Martie 1921.

Comitetul a respins apelul.

x Camera de punere sub acuzare a respins din nou cererea de punere în libertate a fostului şef al atelierelor Nicolina, d. Atanasiu.

Apărătorii săi au facut o nouă cerere de eliberare la judele instructor care cercetează afacerea.

x D. ministru Costăchescu s'a înapoiat aseară în Capitală.

x Astăzi dimineaţă a fost inaintat coloniei de muncă din Raducăneni, vagabondul Costache Gheorghiu din Voineşti-Iaşi care este autorul unui furt de cai în acea comună.

x D-l Georges Grumăzescu, şeful serviciului tehnic al Primariei, ne roagă să arătăm că nu este vorba de d-sa în articolul de eri al „Opiniei", ci de d-l Haralamb Grumăzescu, şeful regionalei silvice, şi că nu trebue să i se impute de către publicul cetitor, indus în eroare de o coincidenţă de nume, fapte ce nu se pot pune în sarcina d-sale.

x Membrii Societăţei *„Propăşirea Iaşilor"* se intrunesc în secţiuni unite Luni 17 Martie ora 6 seara la sediul Asociaţiunei Medicilor şi Naturaliştilor, sub prezidenţia d-lui Petre Pogonat preşedintele secţiunei Social-Economice.

La ordinea zilei:

1. Comunicări.
2. Studiul problemei ridicarei economice a Iaşului.

x *Şezătoare* — Duminică 16 Martie a. c. orele 5 p. m. va avea loc în sala Camerei de Comerţ a 4-a Şezătoare artistică-literară organizată de Loja Culturală-filantropică *„Dr. A. Steuerman-Rodion"* la care va conferinţia distinsul medic ieşan d-l dr. George Rosenthal despre „Un geniu Militar din trecut".

La partea artistică muzicală vor da concursul domnii: Artinelli Zeilicovici, elev al d-lui Profesor Acker, H. Casswan, I. Siniţa, d-ra Iancovici, Goldştein şi alţii.

Intrarea liberă

x Mâine au loc alegeri pentru camera de agricultură, în judeţele Rădăuţi şi Storojineţ.

x *La Bălţi* a fost numit secretar al bursei d. Emil Moruzi.

x Policlinica ceferistă se instalează definitiv săptămâna viitoare, în pavilionul din spitalul „Caritatea". Noua instalaţie se face sub privigherea d-lui dr. Cădere.

x Mâine la ora 10 dimineaţa micii industriaşi vor ţine o întrunire în sala Camerei de Comerţ [illegible]

se cunosc.

ECOURI

— Cu referire la informaţiunea aparută în numărul nostru de eri privind Soc. Porecki aratăm că nu este vorba de marea fabrică de postav Porecki & Co. S. A. din localitate.

— Cine vrea să fie elegant şi să cumpere eftin, să se aprovizioneze numai dela vechea firmă de manufactură şi galanterie, Carol Kratenstein, „La Mâna de Aur", str. I. C. Bratianu 159.

Mulţumire Publică

Aduc pe această cale viile mele mulţumiri Companiei de pompieri Iaşi de sub conducerea D-lui Căpitan Anghelescu pentru munca inteligentă depusă la operaţiunile de stingerea incendiului din noaptea de 14 crt. dela locuinţa mea.

Avocat Kiva Ornstein
Iaşi

Renumita croitorie
LEON BELINSCHI
Iaşi, str. Sărărie 142
(în rând cu farmacia Jeleu)
execută în mod ireproşabil ori ce fel de haine.
Se confecţionează deasemenea taioruri şi pardesie de Dame

Doctor A. Dascăl
BOLI DE COPII ŞI INTERNE VENERICE ŞI SIFILIS
Tratamentul radical al Blenoragiei acute şi cronice; al sifilisului în toate perioadele boalei. Băi de **lumină, Raze Ultraviolete.**
Consult. 8-10 a. m. şi 2-8 seara.
Iaşi, str. Cuza Vodă No. 42
vis-a-vis de Camera de Comerţ

Vreţi să biruiţi tuberculosa? Cumpăraţi şi răspândiţi timbrul antituberculos.

CIORAPII MODEL 1930
No. 65 FRAROS
No. 84 FRAROS cu Baghetă
fabricaţi din cea mai fină mătase lavabilă
S'au pus în vânzare de către
Vechiul magazin „LA GHEMUL ROŞ"
Depozitul Central de Ciorapi
Centrala Iaşi, strada Cuza-Vodă No. 50
Sucursala „ „ I. C. Brătianu No. 189
Care vinde cel mai eftin în Iaşi

Directoratul IV Ministerial

Serviciul de Lucrări Publice şi Comunicaţii
str. Buzdugan No. 3
Publicaţiune de Licitaţie
No. 846

Se publică spre cunoştinţa celor interesaţi că Sâmbătă 22 Martie ora 11 dimineaţa va avea loc la sediul Directoratului din Palatul de Justiţie o licitaţie cu termen de urgenţă pentru darea în întreprindere a lucrărilor de amenajarea camerelor din etajul II al Palatului, destinate Directoratului, în valoare de 260.000 lei.

Cei care doresc a participa la licitaţie vor face dovada că exercită meseria de antreprenor sau de teşaron de lucrări publice, cu procesul verbal de impunere la impozit din anul precedent sau din acest an.

Garanţia de participare la licitaţie este de 10.400 lei care se va depune la comisia de licitaţie odată cu oferta în numerar, în efecte garantate de stat pe valoarea lor nominală, sau în recipisa de consemnarea ei la Administraţia Financiară.

Ea se va elibera imediat, după adjudecarea provizorie, celor nereuşiţi la licitaţie.

Termenul de executarea lucrărei este de 20 zile de lucrătoare.

Ofertele se vor prezenta, închise şi sigilate, comisiunei de licitaţie in ziua şi la ora ţinerei licitaţiei.

Supra oferte nu se primesc.

Devizul şi caetul de sarcini se pot vedea în fiecare zi de lucru la sediul serviciului de lucrări publice şi comunicaţiuni din strada Buzdugan No. 3 de unde se pot [illegible]

Director Ministerial [illegible]

România
Tribunalul Judeţului Iaşi secţia III-a
Sub Preşedenţia
D-lui Gh. Dimitriu jud. de şedinţă
Asesor Dl. N. Spacovici Judecător
Şedinţa publică din 13 Martie 1930
PROCES-VERBAL
No.
In baza art. 695 şi următorii cod. com.
HOTĂRĂŞTE:

Declară în stare de faliment pe Miselim Morghenstern comerciant din com. Bivolari Jud. Iaşi.

Numeşte sindic pe d. Jude Sindic al Tribunalului Iaşi, Ordonă aplicarea sigiliilor pe întreaga avere a falitului cu care se deleagă pe d. Judecător Sindic al Tribunalului Iaşi. Fixează provizor epoca incetarei poliţelor la 21 Noembrie 1927.

Stabileşte termenul de 27 Martie 1930 pană când creditorii sunt obligaţi să presinte la secretariatul sindicului declaraţiile de creanţile lor.

Fixează termenul de 7 Aprilie 1930 orele 13 când va proceda la încheerea procesului verbal de verificarea creanţelor lor. Ordonă numitului falit ca până în termen de trei zile să presinte bilanţul şi registrele sale comerciale.

Această sentinţă se va executa provizoriu.

Se vor îndeplini dispoziţiunile art. 709, 710 şi 943 din cod. com. şi conform art. 712 cod com. se va comunica o copie D-lui Prim Procuror şi D-lui Jude Sindic al Tribunalului.

Cu drept de opoziţie şi apel înlăuntrul termenului prescris de art. 711 din cod. com.

Data şi pronunţată în şedinţă publică astăzi 13 Martie 1930.

ss) Gh. Dimitriu
ss) N. Spacovici
Grefier, (ss) D. Creţu

VÂNZĂRI şi INCHIRIERI

DE VÂNZARE liber imediat — imobilul din str. V. Conta No. 18 compus din 6 camere, instalaţie de baie, sobe de teracotă, bucătărie, cameră de servitori, avantaje de plată.
A se adresa proprietarului, Avocat Petrescu.

DE INCHIRIAT în str. Armeană 3, o casă compusă din 3 odăi, antret, bucătărie, apă, canal.
A se vizita între 9—2.

DE INCHIRIAT
imediat liber, 5 camere, în total sau în parte, cu balcon spre stradă, cu antret închis; totul din nou zugrăvit, bucătărie cu instalaţie de lumină electrică, apă şi canal, plus toate atenansele necesare. De asemenea un local recomandabil, pentru crâşmă sau lăptărie, având 2 camere mari, un chioşc spre stradă, o pivniţă, 2 bucătării şi 3 camere de locuit.
A se adresa la proprietar între orele 2—7 Iaşi, str. Gh. Mârzescu No. 36 la etaj.

DE VÂNZARE eftin din cauza plecărei, imobil compus din două corpuri de casă şi loc mare, vie şi pomi. A se adresa str. Sălciilor No. 12, Neculai şi Sofia Popovici.

DE VÂNZARE
UN LOC in întindere de peste 5000 m. p., în apropiere de centru şi de Uzina Electrică. Bun pentru un *garaj de automobil* sau pentru orice *întreprindere industrială.*
A se adresa [illegible]

DE INCHIRIAT în strada [illegible] apartament mobilat sau nemobilat compus din trei camere [illegible]

DE VANZARE
Casă cu două etaje situată centrul oraşului Vaslui 4 apartamente, apă, lumină.
Adresa: Maior Tironovici, Iaşi stradela Trei Ierarhi No. 2, sau Vaslui, Căpitan Nicolaid.

Dr. GR. DIMITRIU
Asistent al clinicei dermato-sifilografică
Medic-şef al secţiei dermato-venerică de la spitalul militar consultă în fiecare zi între orele 5—8 după amează *în str. Sft. Sava No. 2.*

DOCTORUL
R. DAMSKER
str. Ghica-Vodă No. 44-46
consultă zilnic
MEDICINĂ INTERNĂ
SIFILIS şi
GENITO-URINARE
între orele 8-11 a. m. şi 3-7 p. m.
Diathermie şi băi de lumină.

PIERDUT una poliţă semnată în alb de Ioan Mihăiescu şi Alexandrina Mihăiescu, girată de Mihai Catană, în valoare de 20.000 lei.
O declarăm nulă şi fără valoare în mâinile oricui s'ar afla.
Alexandrina şi Ioan Mihăiescu

Doctor Max Ochin
Specializat la Paris în
BOLI INTERNE
(inimă, plămâni, stomac, ficat şi intestine).
Consult. între 3 jum.—8 d. a.
str. Bărboi No. 17 bis.

ULTIMA ORĂ

Rezultatul alegerilor
ORĂȘENEȘTI

BUCUREȘTI: guvernul 46 locuri; liberalii 34. Au fost alese următoarele femei: Calipso Botez, Ela Negruzzi, Hortansa Satmari, Margareta Ghelmegeanu (pe lista național-țărănistă); Sarmiza Alimănesteanu și Maria Pilat (pe lista liberală).

ARAD: Bloc românesc 20 locuri; ungurii 16.

ALEXANDRIA: Guv. 9; lib. 9.

BRĂILA: Guv. 18; lib. 14.

BACĂU: Guv. 20; lib. 12.

BĂLȚI: Guv. 21; evreii 11.

BRAȘOV: Guv. cu maghiarii, toată lista.

BUHUȘ: Guv. 13; lib. 5.

BAIA DE ARAMĂ: Guv. 9; lib. 7.

BOLGRAD: Guvernul toată lista.

CETATEA ALBĂ: Guv. 21; evreii 11.

COMRAD: Guv. și dizidenți, pe din două.

CONSTANȚA: Guv, 18; lib. 14.

CĂLIMĂNEȘTI: Guv. 12; lib. 4.

CAMPINA: Guv. 8; lib. 8.

CURTEA de ARGEȘ: Guv. 12; lib. 6.

CRAIOVA: Guv. 20; opoziția 12

CALAFAT: Guv. 9; lib. 7.

CALARAȘI: Guv. 17; lib. 15.

CÂMPULUNG (Muscel): Guv. 19; lib. 13.

CHIȘINAU: Guv. 23; evrei 13.

CHILIA: Lista guvernului.

CLUJ: Guvern cu maghiarii 6843 voturi; bloc românesc 2435.

CERNĂUȚI guv. 7153, lib. 1474, socialiștii 3244, cuziști 529.

DRAGAȘANI: Guv. 9; lib. 7.

DARABANI: Au reușit lib.

DOROHOI: guv. 16; lib. 16 (primar d. Capră, liberal).

GALAȚI: Guv. 21; lib. 13.

GOVORA: Guv. 8; lib. 8.

GĂEȘTI guv. 12, averesc. 4.

HOTIN: Guv. 1532 vot.; lib. 465

HERȚA: Guv. 290; lib. 541

ISMAIL: Guv. 2071 vot.; lib. 613

MIHĂILENI: bloc evreesc 301; averescani 124.

MIZIL guv. 232, lib. 446, averesc. 343.

ORHEI: Guv. 22; lib. 10.

OCNELE MARI: Guv. 12; liberali 4.

ORADEA: Guv. 23; comuniștii 11.

PLOEȘTI: Guv. 19, lib. 13

PITEȘTI: Guv. 15; lib. 17

P. NEAMȚ: Guv. 21, lib. 11.

PUCIOASA: Guv. 10; lib. 6.

ROȘIORI DE VEDE: Guv. 6; lib. 6; averescani 6.

RÂMNIC SARAT: Guv. 1610 v.; lib. 938.

ROMAN: Guv. 15; lib. 17.

R. VÂLCEA: Guv. 1576 lib. 1538

RENI: guv. 944; lib. 304.

RĂDĂUȚI guv. 1125, lib. 947.

TÂRGOVIȘTE: Guv. 19; lib 13

SINAIA: Guv. 9; lib. 7

SIBIU: Guvernul cu șașii

SĂVENI: lib. 300; n-ț. dizid. 428.

SLATINA: guv. 745; lib. 727.

SATU-MARE: guv. cu maghiari 4138; socialiști 3334.

SIRET guv. 813, lib. 368.

TIGHINA: Guv. 17; com. 15

TG. FRUMOS: Guv. 8; lib 5; guv. dezidenți 3.

TG. NEAMȚ: Guv. 11; lib. 7

TECUCI: Guv. 1205; lib. 839; averesc. 533.

TG. JIU: guv. 895; lib. 723.

T. SEVERIN: guv. 835; lib. 1207.

TIMIȘOARA: guv. cu maghiari 7522; comunist 3558.

TURNU MĂGURELE guv. 11, lib. 21.

*

LA IAȘI rezultatul general este: Inscriși 18,260; votanți 10,876; anulate 472; nule 17.

Guvern 5006 (19 locuri); liberali 4500 (17 locuri); cuziști 881 (niciun loc).

Cea mai mare descoperire astronomică
în ultima sută de ani
O nouă planetă în sistemul solar

New-York 15. — Observatorul astronomic Lowell din Arizona a descoperit o nouă planetă în sistemul solar.

Ea este situată între Uranus și Neptun, în apropierea acesteia din urmă; e mai mare ca Pământul și mai mică decît Uranus. Apare pe cer ca o stea de mărimea 15-a și nu se poate vedea cu ochiul liber.

Din anul 1843, când a fost descoperit planeta Neptun, aceasta (de astăzi e cea mare descoperire astronomică. Descoperirea a fost confirmată și de observatorul din Harward.

Anglia amenințată de greva generală
Guvernul laburist în situație critică

Londra 15.—In cercurile parlamentare s'a răspândit știrea că— din cauza opoziției conservatorilor și liberalilor—guvernul intenționează să retragă proectul de lege privitor la cărbuni.

D, Cook, conducătorul muncitorimii' a declarat că muncitorii preferă dizolvarea parlamentului și efectuarea de noui alegeri. Dacă guvernul va retrage proectul, muncitorimea engleză va declara greva generală, primejduind grav situația economică a țării.

INFORMAȚIUNI

x *Palatul corporațiilor.*— D-nii Arsenie și Pancu, din partea corporațiilor, pleacă Luni la București, pentru a obține de la Casa Muncii restul de bani necesari pentru terminarea palatului din strada Banu.

In timpul verei, corporațiile se vor instala în palatul propriu.

Pavarea stradelei și a trotuarelor, se va face tot de către corporații, urmând ca costul să fie scăzut de la taxele pe apă ce vor fi de achitat către municipiu. Aceasta, în urma unei convenții cu municipiul.

x Producția clasei d-nei Agathe Barsescu, care trebuia să aibă loc mâne la Conservator, a fost contramandată.

Al 6-lea concert simfonic va avea loc **mâne Duminică dimineață la ora 10 jum. la Teatrul Național, sub cooducerea** d-lui Profesor *Ionel Ghiga*, cu următorul program:

1) *Weber* **Uvertura Oberon.**
2) *Debussy* **Petite suite.**
   (a. En bateau—b. Cortège. c. Memet—d. Ballet).
3) *I. Sibianu* **Poem simfonic (in spiritul folklorului moldovenesc)—Dirijat de autor**
4) *Beethoven* **Simfonia 6-a** (Pastorala).

x **Furt în județ.** — Legiunea de jandarmi a fost înștiințată despre un îndrăznet furt comis aseară în județul nostru.

Prin spargerea unui perete, o bandă de răufăcători rămasă necunoscută, s'a introdus în prăvălia comerciantului Iosub Strul din Costuleni de unde a sustras o însemnată cantitate de marfă și o importantă sumă de bani ce se afla în sertar.

Dimineața când comerciantul a deschis prăvălia, a observat spargerea. și a înștiințat imediat jandarmii.

x Consilierii de drept în consiliul municipal. Din noul consiliu municipal fac parte de drept următorii consilieri:

Rectorul Universității d. P. Bogdan; reprezentantul învățământului primar, secundar și normal d. M. Bantaș, inspector șef al regiunii școlare; un reprezentant al bisericei I. P. S. S Mitropolitul Pimen; reprezentantul cultului mozaic rabin dr. Thenen; președintele Camerei de Comerț d. I. Botez, președintele Camerei Agricole d. I. Rnhr și un reprezentant al comercianților și industriașilor care va fi probabil d. I. Hirschensohn.

Incăerări electorale

București 15. — In sectorul de negru s'au prins numeroase persoane, care votau cu cărți streine.

La secția 17, în str. Turtucaia, s'au produs sângeroase încăerări între averescani și guvernamentali. Agentul Ilie Roșca a descărcat mai multe focuri de revolver, lovind grav în abdomen pe Șt. Lucescu și rănind alte două persoane.

La Târgoviște s'a produs o violentă încăerare și sânt doi răniți.

*

Agentul naț.-țăr. împușcat la secția de vot din str. Turtucaia, a încetat din viață. Asasinul Iuliu Roșca a fost prins și arestat.

S'a stins sonda la Gura Ocniței
Dar la Moreni focul continuă

Ploești 15.— După ce frații Andriescu au terminat cu instalarea aparatului la sonda în flacări dela Gura Ocniței, au procedat ieri la închiderea ventilelor și focul s'a stins brusc.

*

In schimb sonda Nr. 160 dela Moreni continuă să ardă cu mare violență. Ieri s'au auzit puternice zgomote subterane și s'au zguduit ferestrele la case. Căldura se simte intens la mari depărtări. Populația este îngrijorată.

ORA 3

CERCURILE POLITICE
și alegerile orășenești

București 15.— Rezultatul alegerilor orășenești de ieri, este astfel comentat în cercurile politice guvernamentale:

Orașele ca și satele, au menținut în genere majorități pentru guvern. Liberalii vin imediat, ca forță electorală. Grupările mici, sau grupările extremiste, nu se pot menține în fața corpului electoral.

Când se va pune problema succestunii, liberalii sunt indicați a lua puterea.

* * *

Național-țărăniștii se declară mulțumiți de faptul că, după un an și jumătate de guvernare în condiții grele, au putut totuși să se menție.

Dar și liberalii sunt mulțumiți pentru că, după o scurtă opoziție, au putut înregistra progrese atât de mari.

Mîngîierile d-lui Dobrescu

D. Dem. Dobrescu, primarul Capitalei a declarat:

— Micul succes al liberalilor la București, a fost posibil numai pentru că ei au cumpărat cărți de alegător, și au recurs la diverse metode pe care numai ei le cunosc.

Dînșii vor pretinde că guvernul a fost bătut, pentru că ei sunt deprinși numai cu unanimități, și nu înțeleg ce înseamnă variațiunile de idei și convingeri. Noi avem motive să fim mulțumiți.

Pe culori

Repartiția mandatelor pe culori în Capitală este următoarea:

Galben: guv. 10, lib. 10
Negru: guv. 11, lib. 9
Verde: guv. 13, lib. 7
Albastru: guv. 12, lib. 8

D. dr. Costinescu, șeful listei liberale, are intenția să ceară anularea alegerilor din Capitală, din cauza abuzurilor și incorectitudinilor comise de guvern.

Se schimbă comandantul jandarmeriei

București 15.--Se anunță că printre generalii care vor fi pensionați pe ziua de 1 April, se află și d. general Stavăr, comandantul jandarmeriei.

In locul d-sale, la comanda supremă a jandarmilor, este indicat d. general Economu, sau d. general Popescu.

Sovietele renunță
la prigonirea bisericii și a țărănimii

Moscova 15.—Comitetul central al partidului comunist, întrunit subt președinția d-lui Stalin, a constatat că autoritățile sovietice au dizolvat până acum un mare număr de ferme cu caracter industrial; dar acest mod de colectivizare nu corespunde intereselor partidului și se impune ca dizolvările să se facă numai cu învoirea proprietarilor. In consecință comitetul decide:

1) suprimarea măsurilor de dizolvare a fermelor cu caracter industrial.

2 fermele să fie imediat redeschise

3) să se înceteze imediat cu închiderea bisericilor. Aceste lăcașuri să nu poată fi suprimate decît numai cu consimțimântul preoților respectivi.

D. Titulescu nu mai vine în țară

București 15.— D. Titulescu a anunțat că este reținut la Paris de negocierile pentru aplicarea planului Young, deoarece sânt unele dificultăți ridicate de Cehoslovacia. Urmează deci că d. Titulescu nu poate veni la București la data indicată.

România se asociază
la demersul european la Sofia

București 15—S'a anunțat că Franța și Anglia vor face un demers colectiv la Sofia, pentru a cere dizolvarea comitetului revoluționar macedonian, sau cel puțin descoperirea și pedepsirea neîntârziată a criminalilor politici care tulbură pacea în Balcani.

Ministrul nostru de externe d. Mironescu a confirmat această știre și a adăogat că România se va asocia la demersul puterilor.

Naționaliștii subminează armata germană

Berlin 15. — Manevrele naționaliste în Reichswehr au dus la arestarea a doi ofițeri din orașul Ulm.

Se prevăd și alte arestări de ofițeri. Cu prilejul percheziților făcute s'au găsit pamflete și afișe, care urmau să fie răspândite în armată.

Dramă conjugală

București 15— Tînărul zidar Lueger Dresner se căsătorise de curînd cu tînăra lucrătoare Elsa. Dar cuprins de gelozie, Lueger și-a urmărit aseară soția și a surprins-o cu un bărbat în str. Lînăriei.

După plecarea străinului, soțul a întâmpinat pe Elsa și i-a spus:

— „Te-am văzut cu un bărbat; nu cumva mă înșeli"?

— „Ba da; te înșel" — a răspuns ea sfidătoare.

Imediat soțul a scos un revolver și a tras asupra femeii, lovind-o cu două gloanțe în piept și al treilea în abdomen. Nefericita a murit pe loc.

Soțul asasin a stat lângă cadavrul nevestei, până ce a sosit un polițist, căruia i s'a predat.

Dus la circumscripția de poliție, pe cînd era interogat de comisar, Lueger a luat revolverul de pe masă și și-a tras un glonte în piept. In agonie a fost transportat la spitalul Brancovenesc.

Ea era de 19 ani. El de 23. Și au lăsat în urmă un copil de șase luni.

Legea chiriilor

București 15,—D. ministru Voicu Nițescu a avut ieri mai multe consfătuiri, iar astăzi va preciza punctele importante ale noului proect de chirii. Proectul va fi depus zilele acestea în Cameră.

Inundațiile din Franța

Paris 25— La Montauban și Moissac au mai fost găsite opt cadavre. In regiunea de Sud ploaea a încetat și apele au început să scadă.

Banca Franței a strîns pînă acum 14 milioane franci pentru sinistrați.

Un polițist arestat
PENTRU DARE DE FOC

Bacău 15. — O senzațională arestare s'a efectuat astăzi în localitate.

Fostul șef al siguranței Bacău Cacip, încadrat după actuala lege ca comisar la Roman, a fost arestat și depus în arestul parchetului Bacău.

Cacip este acuzat că și-ar fi dat foc mobilierului casei din Bacău, și unui automnbil pe drumul spre Tg. Ocna, pentru a încasa asigurarea.

Iarnă în Polonia
și în Jugoslavia

Varșovia 15. — De trei zile ninge abundent și s'au depus cantități imense de zăpadă. In unele părți circulația a devenit imposibilă, iar trenurile s'au înzăpezit.

*

Belgrad 15. — In Serbia de Sud domnește timp de iarnă. La Uskiub termometrul a căzut brusc la 14 grade subt zero și s'au așternut zăpezi mari.

Teatrul TRIANON
Luni 17 Martie 1930
ora 9 jum. seara
PREMIERA FILMULUI SONOR și VORBITOR
Mare Reprezentație de Gală
Cântărețul Nebun
Cel mai mare succes mondial cu formidabilul cântăreț
AL. JOLSON
Celebrul Tenor Gigli în GIOCONDA
JAZZUL ABE LYMAN
Locurile numerotate în vânzare la Cassa Teatrului.

Doamnelor,
Alegerile s'au terminat veniți acum de *alegeți* pălării pentru sezonul de primăvară la **magazinul de mode „Hélène"** asortat cu o variata colecție de modele cu prețuri convenabile.

OAMENII PREVĂZĂTORI
se interesează de pe acum de
Voiajurile de plăcere
pe anul 1930
organizate de Societatea
HAMBURG AMERICA LINIE
Pentru Fiordurile Norvegiene, Islanda, Capul Nord, Spitzbergen, pe Marea Mediterană, cât și pentru Statele-Unite.
Prețul unui voiaj **dus** și **întors cu plecarea din București** începe cu lei **26.000.**
Inscrierile și informațiuni se obține la:
SOCIETATEA HAMBURG AMERICA LINIE
București, Calea Victoriei 84
Telefon 304/56

Dr. L. JALLER
Specializat la Berlin
(Spitalul Rudolf Virchow Serviciul I medical Prof. Dr. L. Kuttner și Institutul de Roentgen Dr. Pickhahn)
Boli de stomac, intestine și nutriție
(diabet, gută obesitate)
Laborator de Radiologie
(Radioscopie și Radiografie)
Consultații 8-10 a. m. și 3-6 p. m.
Iași, str. Ștefan cel Mare No, 23

Biroul de arhitectură și construcții
Ing. Lascar Goldenberg și Hugo Nacht
Iași, str. Lăpușneanu 40
Proectează și execută în antrepriză și regie: ville, case de raport, transformări, lucrări în beton armat.
PROECT ȘI DEVIZ GRATUIT

DUPĂ INUNDAŢII, MOARTE ŞI RUINĂ

Aspeetul sinistru al oraşului Montauban din Sudul Franţei, unde năvala apelor a provocat un dezastru nemaipomenit. Aproape toate casele au fost distruse, iar de subt ruine, s'au scos până acum 300 cadavre.

PĂRERI ŞI DISCUŢII

PENTRU CE A FOST CIUNTITĂ MOLDOVA?

N'avem reprezintanţi vrednici

Intre d-nii Stere şi Costăchescu.— Un adevăr trist despre Basarabia.— Moldovenii sânt prea îngăduitori

— Declaraţiile d-lui Gr. T. Popa, profesor universitar —

Societatea „Propăşirea Iaşilor" a solicitat numeroase personalităţi sa răspundă la următorul chestionar.

1) Credeţi că **Statul Federal,** *in care provinciile îşi păstrează o viaţă proprie este o tendinţă manifestată în toată Europa?*

2) In caz că da, credeţi că toate provinciile unei ţări şi în special ale României au un drept egal la o viaţă proprie?

3) Nu credeţi că Moldova în noua conformaţie administrativă suferă un regim de inegalitate faţă de toate celelalte provincii şi că ciuntirea ei este o călcare gravă a echităţei şi a dreptului?

Iată răspunsul d-lui Prof. Dr. Gr. T. Popa, dela Facultatea de Medicină din Iaşi, adresat D-lui Dr. P. Zosin, preşedintele societăţei „Propăşirea Iaşilor":

Impărţirea în provincii

Răspund celor trei întrebări din „Chestionar"-ul Dvs. şi printr'o concluzie la aceste răspunsuri, celei de-a patra întrebări pe care mi se pare că s'ar fi cuvenit s'o puneţi.

1. Cred că aţi fi putut evita cuvîntul ***„federal"*** care poate fi interpretat greşit de unii, legându-se de înţelesul lui mai mult *naţii* decît ***teritorii.*** Cu această precizare, pot răspunde: *„da"*, şi încă îndesat, la prima Dvs. întrebare. In toate ţările europene — exceptând acolo unde se găsesc vremelnice dictaturi—tendinţa este *să se favorizeze deplina desvoltare regională şi locală în cuprinsul intereselor generale ale ţării respective.*

2. Dacă am răspuns la prima întrebare în felul acesta, un răspuns afirmativ urmează dela sine pentru întrebarea a doua. Dar o să accentuez mai mult: cred că dreptul la viaţă proprie pentru Moldova se impune mai mult decât pentru alte provincii; pentrucă semnificaţia şi rolul ei sunt mai urgente. Niciuna din celelalte provincii nu au fost fragmentate în cursul istoriei, pentruca unirea de azi să însemne pentru ele şi o reintegrare. Ardealul a fost subjugat, dar în întregime; Muntenia a fost ocupată, dar n'a fost răşluită. Singura Moldova a fost *divizată* şi bucăţi din ea au fost despărţite, pentru un timp. Unirea din timpul nostru ar fi trebuit să însemne şi o *reconstituire* a Moldovii; o reparare a nedreptăţilor istorice. Ar fi trebuit să facem această îndreptare, chiar de n'ar fi fost vorba decât să ne susţinem interesele generale în faţa streinătăţii.

Băgaţi de seamă că de fapt am început să răspund la a treia întrebare.

O crimă contra neamului

3) Nicăiri pe unde am trecut (şi am trecut recent de tot) nu se crede cu seriozitate în drepturile noastre asupra Basarabiei. Nu trebuie să ne înşele aspectul diplomatic al diverselor recunoaşteri, şi eventualele toasturi politice cu aceiaşi uşurinţă afirmative azi şi negative mâine. Dar e vorba de opinia aproximativă a oamenilor, de expresia sinceră a convorbirilor intre patru ochi. Şi în asemenea caz sunt puţini, care să se lase convinşi că, chiar serios, şi nu conjectural, avem pretenţii drepte asupra Basarabiei. In asemenea stare de lucruri mi se pare că separarea continuă a Basarabiei într'o unitate de sine-stătătoare înseamnă, nu numai o simplă nedreptate făcută Moldovei, dar *o adevărată crimă împotriva neamului românesc.* Aratăm astfel noi singuri străinilor, care nu cred în drepturile noastre asupra teritoriului de peste Prut, că această provincie—*creiată de Ruşi*—, cum ştim prea bine—este o provincie reală, fără afinităţi deosebite cu provincia de dincoace de Prut şi că ea nu este ceeace susţinem noi prin toate congresele şi conferinţele europene, adică *o bucată ruptă din Moldova.*

Şi acum, domnule preşedinte, răspunsul la a patra întrebare, care nu mi-aţi pus-o şi anume:

Moldova n'are reprezintanţi vrednici

Pentruce... această bătaie de joc (nu nedreptate, cum îi ziceţi) asupra Moldovii?

4) Toată lumea învinueşte pe ardeleni. A început dela un timp un fel de fobie antiardeleană şi mai dăunăzi o caricatură, foarte reuşită, arata pe dl. Maniu sfârticând trupul Moldovii.

Bietul d. Maniu!...

Vinovaţii sunt mai aproape, sunt printre noi şi de ai noştrii...

Vinovaţii sunt reprezentanţii legali ai Moldovii, căci fără consimţimîntul lor nu se putea scinda Moldova.

Vinovaţii sânt dl. Costăchescu şi dl. Stere... căci ceilalţi, nu contează...

Aceşti doi oameni, aşa de diferiţi în toate, care nici măcar nu se simpatizează, au un punct de întâlnire comun, care pentru mine e surprinzător prin noutatea lui: *egoismul politic.* Nu m'am aşteptat să găsesc acest egoism nici la unul nici la celălalt, având din-tru'ntâi idei bune despre amândoi.

In totdeauna am crezut că dl. Stere este un *„dezinteresat"* politic (şi am pledat tema impotriva multor prieteni buni de-ai mei). Şi am crezut că dl. Costăchescu este un *„neexperimentat"* politic, simplu, dar sincer.

Şi văd că m'am înşelat. Amândoi sunt *„ambiţioşi"* politici şi amândoi nu se feresc de technica minoră a montării de situaţii politice. Din nefericire s'a întâmplat că unul să aibă prea multă minte şi celălalt prea puţină,—aşa că nu se poate naşte între ei un adevărat antagonism. Indemnaţi de acelaş instinct de conservare a situaţiei, din pricina diferenţii de temperament, unul este tolerant la periferie şi autocrat la centru, iar celălalt este o adevărată lichea la centru, dar tiran la periferie. Din această discordanţă sufere Moldova. Pentrucă patriotismul local şi toleranţa periferică a d-lui Stere nu a admis nici măcar detaşarea Hotinului, dar încă să mai admită o adevărată reintegrare a Moldovii. Şi centrul în faţa hotărâtei manifestări unitare a Basarabiei, s'a plecat, Pe când slugărnicia plecată la centru a d-lui Costăchescu a admis orice crămpoţire administrativă imaginată şi centrul a impus-o cluburilor neviabile, aproape improvizate ale d-lui Costăchescu.

Pretextele cu cererea locuitorilor din Focşani şi Covurlui, Dorohoi şi Fălticeni ca să facă parte din o altă provincie sunt mofturi şi mai ales pretexte.

Fiinţa unei provincii nu se pune la vot, căci întotdeauna se vor găsi inconştienţi care să ceară până şi decapitarea părinţilor. Moldova nu se înţelege altminteri decât între Nistru şi Carpaţi şi graiul milenar al ţăranilor din Basarabia, care ei singuri se numesc „moldoveni" şi nu „basarabeni", este o confirmare.

Nu există loc în ţara întreagă decât pentru patru provincii mari şi adevărat viabile, indicate de geografie şi consfinţite de istorie: Oltenia (cu Banatul), Muntenia (cu Dobrogea), Moldova (cu Bucovina şi Basarabia) şi Ardealul (cu Crişana şi Maramureşul). Toate celelalte sunt ficţiuni şi vor constitui artificii administrative, care trec dincolo de o adevărată descentralizare şi intră în domeniul fragmentării organice (ceeace [illegible] în anume împrejurări s'ar [illegible] mai dăunător decât centralizarea).

Şi astfel, domnule preşedinte, *neavând reprezentanţi vrednici, Moldova trebuia să cadă, şi a căzut.*

Pentru îndreptarea situaţiei

Indreptarea nu vine şi nu va veni niciodată dela simpla tânguire. Iar noi Moldovenii sîntem cam plângăreţi şi uneori... numai atât. Politică însă nu se face, ca şi organizaţie, cu bocet. Asta e pentru schilozi; de aceia eu nu prea văd cum se vor îndrepta lucrurile, cunoscând bine tembelismul nativ al bieţilor moldoveni şi spiritul lor iertator, blând, supus, ba chiar servil, de „pupămînă".

Puteţi imagina o bătaie de joc ca asta, săvârşită asupra Olteniei? Până'n două săptămâni s'ar fi ridicat toţi ca unul şi n'ar fi rămas deputat, ori senator oltean, care să nu fi fost primit cu alai în gările locale, pus frumuşel în trenul următor şi expediat înapoi la Bucureşti, în huiduielile mulţimii. Pentrucă, mai la urma urmei, ce păzesc ei acolo?

Pentruce au votat o asemeoea lege de frângere a Moldovii? Pentruce n'au demisionat în bloc ca să-i trimeată inapoi alegătorii cu voturi duble? Pentruce nu şi-au forţat leaderul somnoros şi molău, ca să ia o atitudine francă împotriva legii? S'ar fi putut întâmpla oare batjocorirea Moldovii, dacă în loc de un Costăchescu oarecare ar fi existat în fruntea parlamentarilor moldoveni *Iunian* ori *Vaida*? Diferenţa e că Iunian e oltean şi Vaida ardelean,—iar bietul nostru moldovean e ceeace îl ştim cu toţii...nu-i nici Mârzescu, nici Bădăreu.

*

Doresc să reuşiţi, domnule preşedinte, în propaganda Dvs. şi eu unul cât îmi vor permite timpul şi puterile, voi da o mână de ajutor. Dar nu veţi reuşi decât stârnind pe cei tineri,—pe cei care nu fac politică, pe cei care încă n'au de apărat un mandat şubred, sprijinit pe o demisie în alb şi mai ales pe cei care fac „massă" şi care prin voturile lor pot spulbera din locurile de azi pe cei care îi reprezintă şi care s'au arătat cât de nedemni de încrederea nelimitată ce se pusese în ei.

Cu cele mai bune sentimente.

Dr. Gr. T. Popa
Profesor Universitar

Cuvinte despre feminism

Cauzele iniţiale ale tuturor mizeriilor suportate de femei, au dus la închegarea principiilor feministe.

Trezirea conştiinţei cu privire la individualitatea femeii, la dreptul ei de viaţă, constitue preludiul acestei mişcări.

Când femeia nu se mulţumeşte a-şi păstra ideile pentrucă; nu se mulţumeşte să caute mijloace de îndreptare numai pentru satisfacţia ei proprie, ci caută să lumineze inteligenţa şi să mişte inimile şi celorlalte surori, arătând că una din datoriile sfinte ce le are, este datoria socială, doctrina feministă tinde la ridicarea morală a întregului gen uman.

In ţările unde femeia este liberă integral, — unde autocraţia sexului a dispărut,—starea socială generală este mai bună. La noi femeia se găseşte în epoca dureroasă de tranziţie. Ea are de luptat cu *opinia publică,* cu *moravurile şi legile,* cari sunt în contradicţie cu dreapta jundecată şi cu spiritul timpului. Deaceea este o vitejie când femeia poate înfrunta ironiile şi surâsurile pline de înţeles, înaintând sigur, călăuzită de nădejdea binelui va înfăptui.

Dacă femeia îşi reclamă drepturile de unitate umană pe motivul echivalenţei naturale — prin faptul că [illegible] Femeia şi barbatul cele două jumătăţi ale speciei umane—cum spune Franklin—sunt necesare una alteia, ca cele două lame ale unei foarfeci", este o datorie din partea barbaţilor de a facilita această desrobire morală, prin făurirea legilor respective.

Gândindu-ne că spiritul şi inima unui viitor cetăţean se formează în braţele mamei, căreia nu i s'a arătat nici odată intenţiile conducătorilor unei ţări, femenismul este o necesitate imperioasă.

Fară grijă deci, că aspiraţiunile sociale ale femeei vor omorî amorul şi maternitatea, să arătăm femeilor că sunt datoare să-şi cunoască drepturile, căci numai astfel vor putea domina moravurile actuale, dându-le impulsiune de curăţire şi transformare.

MIHAIU ZOSIN

FABRICA DE CĂRĂMIZI, ŢIGLE ŞI SOBE DE TERACOTĂ C. F. R.
DIN GARA CIUREA

Aduce la cunoştinţa publicului amator că având un stoc însemnat de **cărămizi, ţigle şi sobe teracotă,** calităţi incontestabil superioare, vinde cu preţuri ce desfid orice concurenţă.

Serviciul special de transportat la şantier, foarte avantajos, astfel că preţul este inferior produselor similare de pe piaţa Iaşi.

Amatorii şi vechii noştri clienţi sunt rugaţi a ne cere preţuri şi prospecte detailate.

GLORIE, TEMNIŢĂ ŞI GRAŢIE

In anul 1909 — poate vă aduceţi aminte — exploratorul american *dr. Frederik Kook* (în clişeu) a anunţat în mod mincinos că a ajuns la Polul Nord. Acoperit de glorie şi daruri, el a trăit în lumina acestei celebrităţi până în anul 1923, cînd s'a stabilit că Frederik Cook a înşelat toată lumea şi a comis excrocherii importante. Justiţia l-a condamnat atunci la 14 ani închisoare. Astăzi însă Cook a fost graţiat şi peste câteva zile va ieşi din temniţă.

Vreţi să biruiţi tuberculosa? Cumpăraţi şi răspândiţi timbrul antituberculos.

Parcele! Parcele!

Cu 15 mii lei puteţi deveni proprietarul unui teren pentru construcţie şi gospodărie, de 1000 m. p. la bariera Păcurari pe locul zis „La Sitaru". Teren sănătos, la 3 minute de tramvai şi Toma Cozma.

Apă, lumină, piaţă, şcoală în apropriere.

Se vinde orice suprafaţă cu 15 şi 25 lei metrul pătrat, începând de la 500 metrii. Plata şi în rate. Pentru planul de parcelare şi informaţiuni:

A se adresa între 7-9 seara d-lui Inginer Schleier, Păcurari 21

— Feriţi-vă de contrafaceri! Adevărata **Drojdie de Bere Comprimată** „BRAGADIRU". Depozit General pentru oraş şi judeţ la **Stănică Cojocaru** Piaţa Unirei 7.

x *Crema Khasya* nu co[illegible] stanţe vătămătoare ca [illegible] mut, Plumb. Ea hrân[illegible] pielei, evitându-vă [illegible] pozit: Farmacia P[illegible] cel Mare.

Transportul cu un Chevrolet

e cel mai economic, datorită motorului Chevrolet de şease cilindri

Chevrolet-ul şease-cilindri e ales pretutindeni ca cel mai eftin vehicul automobil. Bărbaţi şi femei, cari au nevoie de un automobil spre a'şi vedea de afacerile lor, ca să scutească timpul şi să-şi sporească activitatea, aleg Chevrolet-ul de preferinţă oricărui alt automobil eftin.

In fiecare an General Motors a perfecţionat Chevrolet-ul, făcându-l tot mai bun şi mai economic.

Transformarea Chevrolet-ului într'un automobil de şease cilindri a fost un pas firesc în acest proces de ameliorare continuă. Cercetările şi experienţele au dovedit superioritatea automobilului de şease cilindri asupra celui de patru şi şi Chevrolet-ul a devenit „un şease-cilindri" aproape fără niciun spor în cost.

Numai General Motors, cu vastele sale resurse şi o experienţă fără pereche în fabricarea automobilelor de şease cilindri, putea produce Chevrolet-ul la un asemenea preţ.

CHEVROLET ŞEASE

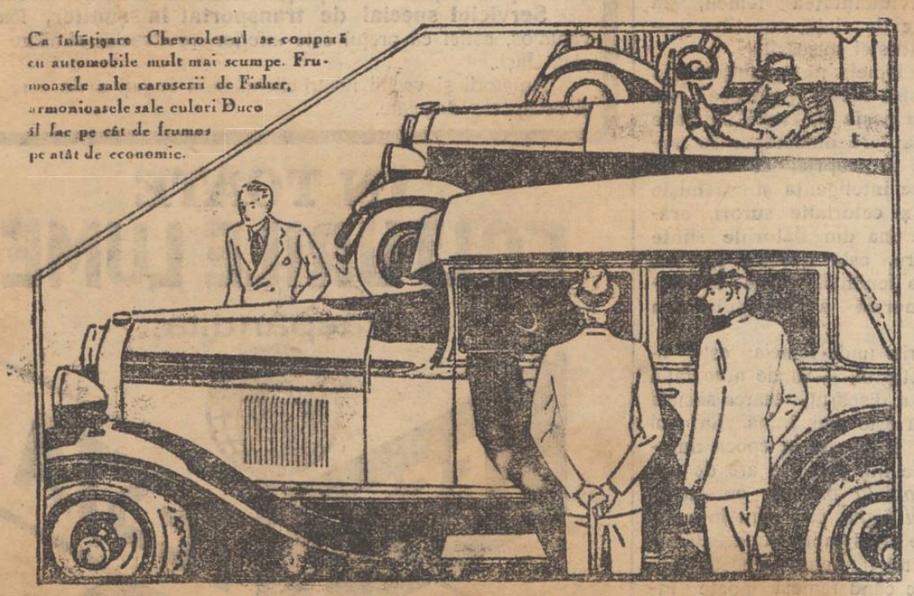

Ca înfăţişare Chevrolet-ul se compară cu automobile mult mai scumpe. Frumoasele sale caroserii de Fisher, armonioasele sale culori Duco îl fac pe cât de frumos pe atât de economic.

Incercaţi singuri acest automobil spre a vă face o opinie proprie.

PRODUS AL LUI GENERAL MOTORS

Dispariţia ciudată a unui elev ieşan

O boală chinuitoare distruge un suflet tînăr.

Prefectura a fost înştiinţată despre dispariţia impresionantă a unui tînăr normalist din judeţul nostru.

Un adolescent

In com. Todireşti-Iaşi, într'o casă bătrânească, locueşte de multă vreme familia gospodarului Ştefan Cozar. Şi săteanul Cozar avea un singur copil, pe Gheorghe, care era un flăcău iste, în vrâstă de 17 ani, elev normalist.

Gheorghe a urmat regulat până anul acesta cursurile şcoalei normale, dovedindu-se un elev priceput şi sârguitor; dar în ultimul timp, tinirul a suferit o schimbare radicală în felul lui de a fi, care a culminat prin fuga dela şcoală.

O boală mistuitoare

Zădarnice au fost toate intervenţiunele părinţilor lui Gheorghe; căci tânărul normalist care se afla într'o continuă stare de incordare nervoasă, se arăta incorigibil.

Gheorghe Cozar se izola de toţi ai casei, îi plăcea să trăiască retras în camera lui, unde şedea ore şi zile întregi fără a se ocupa cu vre'un lucru util.

Nopţi de-a rândul treceau fără ca nefericitul normalist să poată dormi: vise grozave şi chinuri insuportabile torturau mintea băiatului.

In ultimele zile, boala de nervi a elevului normalist se agravau.

La miezul nopţei

Alaltăieri pela miezul nopţei, tatăl lui Gheorghe s'a trezit din somn şi a venit în camera băiatului.

Dar el dispăruse. Toate cercetările făcute, au rămas infructuose. Tânărul normalist dispăruse în împrejurări misterioase, fără a fi lăsat vre'o urmă.

Se crede că nefericitul normalist a fugit de acasă pentru a se sinucide.

Ancheta este în continuare.

Rep.

Rubrica sportului

MATCHURILE DE FOOT-BALL

O ECHIPĂ DE OLD-BOY

Programul matchurilor de campionat, a suferit chiar dela început o modificare.

Disputa ce urma să aibă loc mâine între „Hacoah" şi „Macaby" s'a amânat de către subcomisia locală, pentru 25 Aprilie.

In locul acestei partide „Macabi" va ieşi pentru prima oară în acest sezon pe teren cu „Victoria" la un match amical. Deşi terenul dela parcul sportiv este impracticabil, totuşi sportsmenii noştrii îngăduitori ca întotdeauna acceptă să joace pe acelaşi teren pe care pasc vitele.

Matchul de mâne între „Victoria" şi „Macabi" prezintă mult interes, întrucât în ultimul timp din sezonul trecut deşi cu echipa mai slabă „Macabi" a reuşit să facă un rezultat frumos cu „Victoria".

„Victoria" va prezenta aceiaşi echipă ca vara trecută, doar cu câteva elemente noi, va face o partidă frumoasă. Naum, Kahane L. şi Goldştein, sunt baza echipei. Totuşi favorurile sunt de partea victorioşilor, fără să excludem surprize.

*

După cum am anunţat într'un număr trecut al ziarului nostru, în localitate a luat fiinţă o echipă de Old-Boy, din iniţiativa câtorva sportsmeni din Iaşi.

Comitetul de iniţiativă a fost format din d-nii: prof. Martiniuc, ing. Parteni, ing. Kalmanovici, Bodingher, Stavăr, etc. Toporescu etc.

Enminică dimineaţa ora 11 sunt convocaţi toţi membrii noului club în tunelul „Bragadiru". Despre planurile de activitate ale acestui club vom vorbi altă dată.

*

Clubul „Concordia din localitate, a trimis ieri un delegat special la Bucureşti, pentru cumpărarea unui echipament nou.

C. VLAD

x La junghiuri, gripă, răceli, dureri de picioare, întrebuinţaţi fricţiunea „Carmelita"

Depozit: Farmacia Polak, str. Ştefan cel Mare.

Schiţă de actualitate

Criză, şi iar criză?..

Unde te'ntorci: falimente, moratorii, concordate, încetarea plăţilor, sinucideri, dispariţii, etc. etc. Criză!

Cuvântul acesta a devenit un trist refren, altoit la toate cântecele noastre:

Se duce ţara de râpă. Străinătatea ne ia peste picior. Charles Rist ne învaţă abecedarul financiar românesc. De ce? Criză naţională!

Se supără politicianii. Intorc spa'ele şefului şi pleacă la Viena. De ce? Criză de ministere!

Rămân fetele nemăritate. Logodnicii încasează avansul dotei şi spală putina. Babele bat trotuarele îmbrăştiind abondent şi zadarnic surâsuri veştejite. Se resimte criza şi'n dragoste.

Vii plictisit şi amărât de la birou. Nevasta-ţi serveşte o ciorbă de cartofi,—lungă şi limpede în timp ce stomacul doreşte un cotlet pe varză, sau un creer la capac. Taci şi nu mai zici nimic. Criză!

Iţi iei bastonul şi-o porneşti agale. Deprinderea îţi îndreaptă paşii spre centru. Treci cu aer indiferent prin faţa berăriilor, aruncându-ţi ochii doar din când, ca şi cum ai căuta pe cineva.

Discret, îţi pipăi cei câţiva lei din buzunar şi-ţi şopteşti necăjit: uf, când s'o mai termina cu criza asta!

Cumperi cu 2 lei un ziar ce l'au mai citit şi alţii înaintea ta şi, negăsind nici un prieten, te întorci spre casă. Faci câţiva paşi şi te întâlneşti cu şeful de birou, care te atacă vesel:

— Bonsoir, Ionescule!

— Respectele mele, don'şef!

— (amabil) Imi umbli seara pe la berării, hai? ...de-aia vii târziu la slujbă.

— Pe onoarea...

— Şiretu'e! (surâzând graţios:) Ascultă Ionescule, dă-mi până mâne dimineaţă două sutare, am o întâlnire. E o basarabeancă; o cheamă Niura...

— . . . . . .

— Zău, mâine îţi dau bani înapoi.

— Don'şef, da să dea Dumnezeu să nu mai am parte de nevastă, de copii, de...

— Ei lasă mă, nu te mai jura. Criz'al dracului!

Salutare!

Rămâi prostit. Pleci mai abătut, gândindu-te la perspectivele creiate.

In colţ:

— Faceţi milă şi pomană conaşule...

Te faci că n'auzi, ori ripostezi cu'n aer ofensat:

— La muncă bre, că doar eşti mai zdravin ca mine!

Şi iar pleci, radios c'ai scăpat din încurcătură, în timp ce în urmă, celălalt, îţi pomeneşte în gând genealogia...

Ajuns acasă, te gândeşti la unica satisfacţie de a sta liniştit, citindu-ţi gazeta. Te aşezi în pat şi n'apuci s'o desfaci încă...

— Stânge bre omule lumina, că luna asta încă n'ai plătit-o. Imi crapă obrazul de ruşine de câte ori amân agentul de la uzină. Ziua nu poţi ceti? Oftezi, arunci ziarul şi te 'ntorci la perete. Inchizi ochii, îi deschizi şi simţi că e cam frig în camera. Nevasta s'a culcat.

Iţi îndulceşti glasul:

— Aglăiţo dragă, mai pune mata un lemn, două pe foc, că tare-i...

— D'apoi sigur, parc'ar fi cămară plină de lemne! Mai pune-ţi paltonul peste plapomă.

Ai mai zice ceva, dar, cuvintele ţi se opresc în fundul gâtului.

Bâjbâeşti masa şi aprinzi o ţigară ca să-ţi mai repari nervii.

— Ptiu! bat'o D-zeu de ţigară! Vezi să nu dai iarăş foc la aşternut. Azi dimineaţă am găsit faţa de pernă arsă. O petică nu eşti în stare să cumperi în casă; du-te de stricat... slavă Domnului!

Tablou. Tabloul crizei!...

Eugen P. Ancu

Un peşte uriaş

cu o comoară în stomac

Lângă oraşul Gzayaquil din insula Galapagos (Oceanul Pacific), un grup de pescari a reuşit să prindă un peşte uriaş. In stomacul animalului, s'a găsit o casetă mică de metal care conţinea bijuterii splendide, şi anume: trei coliere de perle, câteva diamante şi rubine, un lanţ de aur, trei brăţări şi un şirag de smaragde.

Se crede că această casetă a aparţinut unei persoane bogate, care a fost devorată de peştele enorm. Faptul e plauzibil având în vedere că în ultimul timp un vapor luxos a naufragiat în regiunea respectivă. Cazul acesta a fost anunţat prin radio în toată lumea. Şi probabil se vor găsi multe rude ale persoanei naufragiate!...

MINISTERUL SĂNĂTĂŢEI ŞI OCROTIRILOR SOCIALE
Casa Centrală a Asigurărilor Sociale

PUBLICAŢIE

Se aduce la cunoştinţa generală că în ziua de 28 Marte a. c. ora 10.30, se va ţine în localul Corporaţiilor din Iaşi, str. Alexandri No. 3, licitaţie publică cu oferte închise pentru închiriere pe termen de 3 ani a prăvăliilor noi construite la Localul nou al Corporaţiilor din Iaşi str. I. C. Brătianu No. 187.

Doritorii de a se prezenta la licitaţie pot cere lămuriri în fiecare zi de lucru de la Corporaţia „Metalurgica"-Iaşi, unde vor lua cunoştinţă de contractul tip şi caietul de sarcini.

Odată cu oferta concurenţii, vor depune garanţia în numerar de 10 la sută, din chiria pe un an.

Direcţiunea Generală

Cărămidă presată calitate superioară

transportată pe şantier, vinde cu preţ de concurenţă, *Societatea Anonimă de Locuinţe Eftine şi Construcţiuni din Iaşi, Str. Ştefan cel Mare 38.*

Epitropia Generală a Casei Spitalelor şi Ospiciilor Sf. Spiridon din Iaşi

ANUNCIU

Aduce la cunoştinţa celor interesaţi că, în ziua de 22 Martie 1930 orele 11 a. m. se va ţine în Camera Epitropiei Generale licitaţie puiblică cu oferte închise, pentru angajarea unei Muzici Militare pentru sezonul anului curent de la 10 Iunie — 15 Septembrie, la Staţiunea Băilor Slănic Moldova Judeţul Bacău.

Caietul de sarcini pentru această licitaţie, se poate vedea în fiecare zi de lucru între orele 9—12 a. m. la Serviciul Administrativ Cancelaria Epitropiei Generale, sau la cerere se pot trimite copii.

Se înştiinţează regimentele care ar voi să ia parte la această licitaţie că, dacă nu cad în raionul în care se găseşte Staeară Slănic Moldova, în care se găseşte Spiridon, vor trebui ţie de Ministerul t concura la li-

Broderiile pe etamină
ale d-nei Olga Ohozchi

D-na Ohozchi a expus decurând 5 bucăţi din lucrările sale pe etamină, executate cu acul şi fire de matasă.

Pânzile d-sale reprezintă flori şi anume: lăcrămioare şi crizanteme. Lucrul migălos şi siguranţa mânuirei acului, cu varietatea firelor de matasă cu care dă forma şi perspectiva, sânt la un loc marea artă a doamnei Ohoschi, artă pentru care merită o deosebita stimă şi încurajare.

Lucrările de asemenea natura cer multă muncă, răbdare şi dibăcie, calităţi cu care d-na Ohozchi se poate mândri.

Ce bine ar fi ca doamnele şi domnişoarele noastre, mai renunţând la unele ocupaţiuni frivole să încerce a se îndeletnici cu mânuirea acului în asemenea lucrări artistice cu cari fără îndoială, vor găsi destulă distracţie şi în acelaş timp destulă mulţumire că nu'şi pierd timpul degeaba.

Man.

Gunoiu Artificial
de toate felurile, conţinut nutritiv garantat
mijloace pentru argaşeala săminţelor
Uspulun, Uspulun-Universal şi Tillantin
precum şi toate mijloacele pentru combaterea animalelor şi plantelor vătămătoare
furnizează ieftin
Banca de Agricultură Bucovineană S. A.
Cernăuţi, str. Iancu Flondor 47
Tel. 368. Adr. telgr.: Agrobanca.

Laboratorul de Radiologie şi Electrotherapie
Dr. N. DABIJA
Medic radiolog al Clinicei Medicale
Boli Interne şi Radiologie
Diagnostic şi tratament cu
RAZE X.
Electrotherapie: diathermie, ultraviolete, foto-thermo-therapie, etc.
Consult.: 3—8
Iaşi, strada Sft. Atanase 4

Vreţi să biruiţi tuberculosa? Cumpăraţi şi răspândiţi timbrul antituberculos.

CEL MAI TARE PUNM DIN LUME

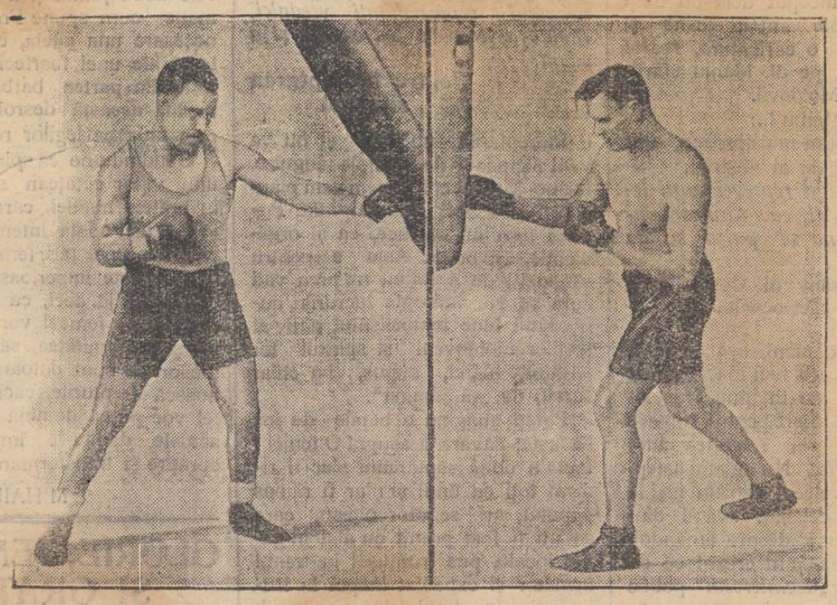

Boxerii americani Jack Sharkey (Stânga) şi Phil Scott (in dreapta) concurează la campionatul mondial. Care dintre ei va învinge, va lupta cu Max Schmeling, actualul campion internaţional, pentru obţinerea titlului de „cel mai tare pumn din lume".

A MURIT „regina valsului"

- ADELE IOHANN STRAUSS -

A murit la Viena **Adele Strauss** — văduva genialului compozitor *Iohann Strauss*, regele valsului.

Cele mai autorizate condeie din lumea muzicală din Germania, consacră articole panegirice extrem de mişcătoare bătrânei, care de la moartea marelui ei soţ şi-a făcut ca unic şi suprem scop al vieţii, valorificarea şi evidenţiarea operei nemoritoare a acestuia.

Locuinţa ei somptuoasă a prefăcut'o într'un adevărat muzeu *„Iohan Strauss"* şi vizitatorul era profund impresionat de evlavia cu care *„regina-văduvă"* arăta nenumăratele amintiri rămase de pe urma genialului ei soţ. Manuscrisele autografe, tablouri ale celor mai renumiţi pictori (*Leubach*) ornau casa-muzeu.

Dar opera ei principală a fost propaganda neîntreruptă dusă pentru evidenţiarea în adevărata lor valoare a multora din operele lui Strauss, nu îndestul de apreciate. A fost un triumf, cum nu există precedent, primirea făcută la *Paris* trupei vieneze, venite să joace acolo *Liliacul* şi însuşi marele *Reinhardt* a pus toată imaginaţia sa în slujba nemuritoarei opere a lui *Iohann Strauss*, acum tot atât de proaspătă şi captivantă ca şi acum trei—patru decenii.

Cu prilejul desvelirei statuiei lui *Strauss* la Viena, ea a cunoscut suprema satisfacţie: recunoaşterea geniului aceluia pentru-care a luptat toată viaţa şi căruia acum—la adânci bătrâneţe îi urmează pe drumul veşniciei.

Alături de opera lui *Strauss*, va dăinui vreme lungă şi figura luminoasă a devotatei sale camarade *Adele Strauss*.

W.

Ce au realizat

funcţionarii de bancă din localitate

Implinindu-se trei ani de când fiinţează în oraşul nostru Asociaţia Funcţionarilor de Bancă (care este recunoscută ca persoană juridică), secretariatul respectiv, a întocmit, cu această ocazie, un raport de ceiace a realizat această Asociaţiune în cursul celor trei ani de existenţă şi din care raport extragem datele mai interesante ce urmează:

Comitetul Asociaţiei a pus la dispoziţia membrilor săi, o bogată bibliotecă, care conţine câteva sute de cărţi din literatura originală şi străină, precum şi cărţi de specialitate.

A acordat funcţionarilor lipsiţi de lucru ajutoare băneşti şi altora, asistenţa juridică, pentru a putea intra în drepturile lor legale.

A obţinut pentru membrii Asociaţiei acordarea de împrumuturi în condiţiuni foarte avantajoase.

A obţinut dela Primăria locală, o reducere de 50 la sută la băile comunale.

In urma stăruinţelor făcute de Asociaţie, Ministerul Muncii, a aprobat pentru Băncile din Iaşi, un orar unic de 6 ore jumătate pe zi.

Şi, în fine, cea mai frumoasă realizare a Asociaţiei Funcţionarilor de Bancă de aci, va fi achiziţionarea unui cămin de recreiare într'o staţiune climaterică.

Indeplinirea acestei utile opere, necesitând fonduri mai mari, iniţiativa despre care mai sus vorbim, va putea fi fapt îndeplinit de îndată ce se va strânge suma necesară.

ANUL XXVI No. 68..

ABO[NAM]ENTE
Lei 1.. an
.. luni
3 „

A[TELI]ERELE TIPOGRAFICE:
IAȘI.—STR. LĂPUȘNEANU 37

3 LEI EXEMPLARUL

OPINIA

ZIAR POLITIC COTIDIAN

MERCURI 19 MARTIE 1930

ANUNCIURI
se primesc la toate
AGENȚIILE DE PUBLICITATE
și la
ADMINISTRAȚIA ZIARULUI
Iași—Strada Lăpușneanu

Telefoane: { Redacția / Administrația / Serviciul de noapte

BIBLIOTECA UNIVERSITĂȚII IAȘI

IDEI ȘI FAPTE

CU PRILEJUL MORȚII LUI PRIMO DE RIVERA

Dictatura în genere, ne repugnă, lăsându-ne să întrezărim nenorociri și mai mari țării care se lasă a fi cârmuită după bunul plac al unui singur om,—fie el chiar un geniu.

Și totuși... Când o țară e sfâșiată în bucăți de fermenții anarhiei și ai desfrâului, oamenii inimoși visează un Messia, care singur ar putea salva țara de ruină.

Italia de pildă îl zeifică pe Mussolini, și majoritatea cetățenilor ei susțin în ruptul capului, că dictatorul lor e un dictator bun, dotat cu calități neîntrecute; că numai el va putea făuri Italiei un viitor de aur. Și, lucru straniu. Noi—democrați convinși—nu-i putem ierta nesocotirea voinței poporului și regimul excepțional de asuprire; în acelaș timp însă, îi admirăm puterea miraculoasă de muncă și rezultatele oarecum binefăcătoare ale stăpânirii ducelui.

Dar Primo de Rivera, fostul dictator al Spaniei? Ce se poate spune despre acela, care abea ieri a părăsit brusc lumea celor vii?

Era și acesta un dictator, la fel cu alții. A condus și el destinele țării sale, excelând în întrebuințarea celor mai odioase mijloace, scăldând poporul în lăcrimi și sânge.

Bâta și sabia; inchiziția și temnițe; omoruri în massă; toate acestea însă, cu ce scop?

Oare în domnia sa, a reușit Primo de Rivera să-și aducă țara la limanul prosperității, liniștei și păcii, pentru a-și putea justifica, macar în parte, crimele unei cârmuiri despotice? Răspunsul negativ ni l'au dat inșiși spaniolii, care s'au răsculat contra generalului, izgonindu-l în huiduieli și blestemuri.

E desigur, neînchipuit de tristă soarta acestui om, care a cunoscut mărire prin prețul sângelui vărsat și care a aflat — în viață încă fiind — că sângele nevinovaților e răzbunător.

Epilogul dramei—sfârșitul neașteptat al exilatului, pe meleagurile străine, în disprețul întregei lumi civilizate—nu poate stoarce sincer lacrimi de condoleanță.

Și dacă ar fi ceva de reținut, în împrejurările de față, e tocmai morala ce rezultă din cariera fatală a unui călugăr carmelit.

Viața, „opera" și sfârșitul său, n'ar putea oare fi o pildă bună pentru toți acei care și astăzi mai năzuiesc să conducă popoarele prin suprimarea libertăților, prin întronarea dictaturilor!?...

I. L. Basarabeanu

ULTIMA FOTOGRAFIE A LUI PRIMO DE RIVERA

Primo de Rivera (în stânga) lucrând cu Regele Alfons (în dreapta) cu câteva zile înainte de căderea dictatorului. Și iată că în scurt timp după eliminarea din viața politică, fostul stăpân absolut al Spaniei a trecut în liniștea veșnică. Sforțări, lupte, ceartă și necazuri,.. pentru acelaș sfârșit implacabil: doi coți de pământ!

„Deșărtăciunea, deșărtăciunilor"—cum spune Eclesiastul!

Impresii mu[zicale]

CONCERTUL SIMFONIC

al orchestrei Conservatorului
Poemul simfonic al maestrului Sibianu

Duminecă dimineață a avut loc în sfârșit al șeselea concert simfonic al orchestrei conservatorului, în sala Teatrului Național. A asistat lume multă, în afară de obișnuitul public amator de muzică, ceiace ar dovedi că Iașul nu este opac acestei educațiuni, ce se face îndeajuns de rar și de neregulat.

Atracția desigur consta mai ales în programul de mare calitate al concertului. Beethoven, Weber, Debussy, Sibianu—iată o întrunire care satisface deodată clasicismul, nota modernă și producția națională.

Să ne ocupăm de primii trei, ar însemna să reedităm ceiace s'a spus de atâtea ori în trecut. Uvertura Oberon, Simfonia pastorală și micile poze muzicale ale lui Debussy sint toate îndeajuns de cunoscute, pentru a avea nevoie de noui specificări. Ne vom opri deci numai la interpretare și la poemul simfonic al d-lui Ilie Sibian[u].

Concertul de Duminecă, d[in a]cest ultim punct de vedere, a [fost] pentru public o revelație; maestr[ul] Sibianu a apărut în dubla calitate de compozitor care-și dirijează singur opera. Poemul simfonic este o pitorească desvoltare a unor caracteristice motive de folclor moldovenesc. Nu se resimte niciun moment vreo influență străină, ceiace oferă lucrării un accent mai cald, mai sufletesc, mai apropiat publicului nostru.

Pentru cei din sală, lucrarea d-lui Sibianu a fost, nu o cunoștință nouă, ci o prietenie veche. Era în muzica poemului tot parfumul melodiilor noastre, cu zâmbetul și nostalgia lor. Evident, la această impresie generală a contribuit și faptul că maestrul Sibianu a dirijat personal. In mișcările sale nu se rezuma numai ritmul corect al baghetei, ci toată pasiunea unui autor. A fost un succes sincer ratificat de aplauzele frenetice ale publicului, care au obligat orchestra să biseze poemul profesorului ieșan.

Celelalte piese ale concertului au fost dirijate de d. Guiga. Simfonia lui Beethoven, operă dificilă ca interpretare, a prezintat un tempo cam lieger. Dar compensația publicul a găsit-o în Uvertura lui Weber și suita...

(Continuarea în pag. II-a)

INSEMNARI

„Tremurătorii"

De când e lumea, au apărut erezii în toate credințele, fără a da preferință unui anotimp oarecare... Unele se iscă la vreme de zăpușeală, în toiul verii; altora le place mai bine primăvara, pe vremea cireșelor, și în fine, celelalte sunt scornite... toamna sau iarna, când gospodarii au castraveții puși la murat...

Din această ultimă categorie face parte și ultima adunătură de credincioși pe care-au pus mâna jandarmii într'un sat din județul Botoșani, mai zilele trecute...

Diametral opuși fackirilor Indieni, care, în momentul extazului rămân așa cum i-a apucat vremea, cu o mână în sus sau cu limba scoasă, și stau în aceste incomode poziții câte-o săptămână, credincioșii din Verești au alt obicei: cum intră în rugăciune, prind a tremura, ca pasagerii unui vagon de clasa III-a, pe vreme de iarnă...

...Cică acela care tremură mai tare, e mai bun la Dumnezeu.

Când toți credincioșii au tremurat suficient pentru a obține iertarea pacatelor, gurile rele spun că slujba ia o altă formă... Partea a doua, ar avea împrumutată de la concepția generală a ereziei numai tremurătura... Restul, ar fi un vechi obicei...

Greșala de-a doua, n'ar fi ea cine știe ce păcat... Și Biblia, și Evanghelia, și legile țării, o prevăd; ba, uneori o ordonă... La târg sânt și anumite temple, în care, oamenii detreabă, care habar n'au de părerile credincioșilor „Tremurătorii", viu să le săvârșească ruga, subt ochiul binevoitor al sergentului de noapte, sprijinit alene de-un felinar roșu...

...Probabil însă că, la Verești, niciun medic n'a constatat în prealabil sănătatea credincioșilor, iar șeful de post declarându-le „credincioase clandestine", le-a dat ordin formal și număr matricular, pentru cercetare...

...Era „atentat la morala publică"...

La oraș nu-i?

Sigur că nu... Noi suntem civilizați... Avem toate drepturile...

Ce-o să înțeleagă însă un țăran din beneficiile civilizației...Nu-i mai bine așa?... Nu-l lași să-și ascundă pornirile normale de brută (pe care le avem și noi de altfel) subt o mască de religiozitate eretică, susținînd el, că în materie de credință unuia-i place popa, altuia preoteasa, și „tremurătorilor"?... fata popii... „Tremurători"? Las' c'or să tremure ei destul la arest...

Alexandru Pogonat

DIN TOATA LUMEA

O grevă originală. — Am relatat că guvernul englez întimpină în prezent mari dificultăți din cauza șomajului, care a luat proporții alarmante. In Anglia sînt astăzi aproape două milioane șomeri, dintre care cel puțin jumătate sint căsătoriți și au de întreținut familii numeroase. Muncitorii fără lucru au încercat tot felul de intervențiuni pentru ameliorarea situațiunii lor. Dar îndreptarea sperată încă nu s'a realizat. Deaceia, în prezent, șomajul a recurs la un nou și original protest. Toate nevestele șomerilor, în număr de aproape un milion, au declarat că se vor abține de a face copii, pînă cînd statul nu va veni în ajutorul lor, în măsura cea mai largă. Greva mamelor pare o demonstrație platonică. In fond însă, cînd un milion de femei va înceta reproducția, natalitatea Angliei va avea mult de suferit. Dar rîmîne de văzut dacă grevistele se vor putea ține de cuvînt!..

*

O clinică pentru căsătoriți. — Doctorul Paul Popence din Los Angeles (America) a avut ideia interesantă de a înființa o clinică pentru căsătoriți. Medicul american declară în prospectul institutului său: „Vrem să studiem cazurile nefericitelor căsnicii și să găsim sfaturi și mijloace de îndreptare".

Sperăm că doctorul respectiv va avea mult de lucru. Opera sa este însă așa de importantă, încît el are și concursul statului, care vrea să tempereze avalanșa de divorsuri din America. Medicul nu dă amănunte cu privire la sistemul său de tratament. De aceia nu putem prevedea dacă va reuși. Ceia ce este însă concludent, e faptul că se consideră căsnicia ca o boală!..

*

O perlă de 600 milioane. — Un bijutier din Londra a cumpărat la o licitație cea mai mare și mai frumoasă perlă din lume. Ea a fost adusă din Persia și a aparținut pe vremuri unui radjah din India. Perla are mărimea unei alune și prezintă o splendidă strălucire roz-cenușie. Bijutierul englez a dat pentru ea prețul fantastic de 750 mii lire sterling, adecă exact 600 milioane lei. Iar în prezent și-a angajat o echipă specială, pentru a pazi această comoară. Probabil pînă cînd vreun american va veni să cumpere perla, oferind o sumă dublă!..

IN PAG. 4-a
ULTIMA ORA
telegrafică și telefonică

Actualități politice

„Raportul de forțe" ȘI REZULTATUL ALEGERILOR

Se vorbește iarăși de remaniere și se insistă asupra pretenției dârze a d-lui Vaida de a reintroduce pe d. Mihai Popovici în guvern.

Argumentele celor două tabere în luptă: naționali și țărăniști, se întemeiază pe vechiul și banalizatul „raport de forțe".

După alegerile județene, acest „raport" se deplasase în favoarea ardelenilor. Dar au urmat alegerile sătești care au dat liberalilor neașteptate izbânzi în Ardeal. Și imediat „raportul" și-a recăpătat vechiul echilibru.

Au venit în fine alegerile orășenești, și situația s'a schimbat din nou. In vechiul regat, guvernul a ieșit considerabil slăbit; în timp ce în Ardeal naționalii d-lui Maniu s'au dovedit mai tari.

Se înțelege deci că d. Vaida va pune iarăși chestiunea „raportului de forțe„, pretinzând remanierea în defavoarea țărăniștilor.

Cearta va reizbucni, cu atât mai violentă cu cât d. Stere va interveni cu autoritatea Basarabiei unde tăria guvernului n'a fost mai prejos ca în Ardeal.

X.

MASARYK CUMPĂRĂ — DOUĂ GRAME RADIUM —

Din Praga se anunță că președintele Masaryk n'a primit cadourile în bani ce i s'au făcut cu prilejul aniversării a 80 ani. Șeful statului cehoslovac a depus banii la bancă, cu destinația de a se cumpăra două grame radium pentru vindecarea bolnavilor de cancer. Prețul acestui leac scump se ridică la trei și jum. milioane coroane, adecă 20 milioane lei. Gestul lui Masaryk e îndeajuns de elocvent.

Preziceri împlinite

In numărul nostru de Anul Nou, am publicat prezicerile celebrului vizionar englez, bătrînul Moore. Acesta prevedea în urmă cu trei luni, că în luna Martie se vor produce mari inundații. Și precum vedeți, faptul, din nefericire, s'a produs.

Ceva mai mult; tot pentru luna Mart, bătrînul Moore a anunțat agitații și lupte în India. Și într'adevăr, în prezent Mahatma Gandhi a organizat în India mari manifestații contra Angliei.

Să credem că toate acestea ar fi simple coincidențe?

„OPINIA" LITERARA ȘI ARTISTICA

Vorbe...

Bărbații nu sânt frumoși?..

In convorbirea acordată ziarului nostru, Miss România 1930 a declarat că nu există frumusețe bărbătească. Idealul masculin este numai intelectul, inteligența. Așa dar Appollo e o imensă minciună—crede fruntașa Miss-elor noastre; nu putem vorbi despre bărbați frumoși, fiindcă pur și simplu nu sînt, nu trăesc nicăiri.

E desigur curioasă această părere a Miss României, dacă ea ar fi și sinceră. Cum însă d-ra Zizi Teodorescu a citit probabil diverse cărți, inclinăm a crede că opinia în cauză e mai mult reminiscență de roman decât experiența vieții. Și asta nu pentru că dorim, din solidaritate, să apărăm calitățile fizice ale sexului lui Adam. Știm însă din constatări zilnice că femeile asaltează filmele lui Ramon Novaro și John Gilbert; iar în schimb evită conferințele bărbaților cu creer bogat. Și Miss România, care e studentă, știe deasemenea că cele mai frecventate cursuri de către publicul feminin sânt acelea ale profesorilor tineri și încă necăsătoriți. Pentru ce deci să măsluim adevărul?.. Dar Miss România are scuza sincerității. Prin atitudinea ei, a confirmat o malițiozitate mai generală a femeilor. Anume: partea urâtă a sexului frumos, este și mai totdeauna contestă partea frumoasă a sexului urît.

I. I.

...și fapte

Un caz interesant

Tribunalul din Lille (Franța) are de judecat un caz interesant. Reclamanta este d-ra Alice Raveau, cântăreață la Operă, și pârâtul este tenorul spaniol Pedro Lafuente. Ambii jucau în „Carmen" de Bizet; ea interpretând pe Carmen și el pe Don José. Precum se știe, în această operă există o scenă când eroul o lovește pe eroină într'un acces de gelozie. Ei bine, Don José—adecă tenorul spaniol — era așa de transportat în rolul său, încât a bătut-o real pe actriță, provocându-i râni ușoare. Intrigată de această atitudine, cântăreața l-a dat în judecată pe actorul spa-

(Continuarea în pag. II-a)

20 miliarde lei

va costa tunelul de subt Marea Mînecii

Din Londra se anunță că au început lucrările pregătitoare pentru construirea tunelului subt Marea Mînecii. Acest tunel care va lega Franța cu Anglia, va fi una din cele mai impozante lucrări de arhitectură. După devizul inginerilor, construcția va costa 25 milioane lire sterling, adecă peste 20 miliarde lei.

IAȘUL CULTURAL

CEVA DESPRE EMINESCU

CONFERINȚA D-LUI PROF. I. PETROVICI LA ATENEUL TATARAȘI (16 MARTIE)

Iși începe astfel vorbirea d. Petrovici.

„Această conferință ar fi trebuit s'o țin la desvelirea statuiei lui Eminescu. O serie de împrejurări au făcut ca solemnitatea desvelirii să fie amânată. Se cunosc cauzele: peregrinările statuiei din fața actualei universități în fața celei viitoare. Urma deci ca această conferință să coincidă cu inaugurarea noului local când ar fi fost potrivit să se desvelească și statuia marelui poet. A intervenit între timp tenacitatea D-lui Ifrim, care mi-a găsit și pretext pentru conferință: se împlinesc 40 de ani dela moartea poetului.

De aceia, având în vedere încetineala cu care se construiește la Iași și criza financiară acută, mi-am spus că această inaugurare s'ar putea să treacă *de marginile vieții mele, chiar dacă ea va avea* **proporțiile unei vieți normale!..** Și-deci: Facă-se voea D-lui Ifrim!

Sufletul originalității lui Mihail Eminescu curge și astăzi în întocmirea spiritualității mele. Am dorit ca titlul conferinței să fie „Ceva despre Eminescu", pentrucă această uriașă personalitate, nu poate fi cuprinsă în integralitatea ei într'o simplă conferință.

In deobște, când se vorbește despre un mare scriitor, se obicinuește a se afirma: „dintre cei mai mari". Când vorbesc de Eminescu, pot afirma fără teamă de eroare sau temeritate: *A fost cel mai mare scriitor pe care l-a avut Țara românească.*

Apariția lui a făcut să pălească cei dinainte și să se arunce o umbră, asupra celor de după el.

Eminescu a însemnat o revoluție în poezia românească.

Eminescu a exploadat ca o rachetă ce aruncă stele luminoase spre cer. Aceste stele vor rămâne veșnic pe firimamentul intelectualității românești. (D. Petrovici citește pasagii din conferința pe care a ținut-o în 1909, cu prilejul împlinirii a 60 de ani dela Nașterea poetului). Eminescu întărește hotarul limbii noastre. Până la el graiul își împlântase flamura pe ținuturi limitate... doruri și ușoare explozii de simțiri elegante de salon!

Eminescu luptă cu greutăți pe care nimeni nu le-ar fi putut birui. A trecut apă fără vaduri și a rătăcit prin câmpuri fără cărări.

A isbutit Eminescu să se scoboare cu flamura limbii noastre în adâncimile simțirii și gândirii și să le ridice pe cele mai înalte culmi de inspirație și viziuni poetice.

Analizează d. Petrovici fugar, Scrisoarea III-a și relevă imagina nemuritoare căreia s'ar asemăna

(Continuarea în pag. II-a

50 PREMII SOCEC & Co.
Numerar și obiecte de valoare
50.000 lei
BON No. 34
Detașați seria completă.

Ziarul „OPINIA"
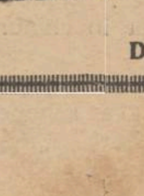
BON No. 4
Premiile „HIGH-LIFE"
50.000 lei
Detașați seria completă de 30 BONURI

BANCA MOLDOVA S. A.

CENTRALA IAȘI — SEDIUL BUCUREȘTI

Capital și Rezeve Lei 180.000.000.—

BILANȚ GENERAL

Per 31 Decembrie 1929

ACTIV			PASIV		
Casa			*Capital*		100.000.000
Numerar		220.520.112	*Rezerve*		
Disponibil la Bănci în țară	70.679.902		ordinare	70.000.000	
„ „ „ în străinătate	49.338.666	120.018.568	pt. imobilele sucursalelor și antrepozitelor	2.500.000	72.500.000
Portofoliu de efecte comerciale	428.974.818		*Depozite*		881.565.372
Avansuri pe efecte comerciale	142.933.073	571.907.891	*Conturi curente creditoare*		539.847.882
Efecte Publice și Acțiuni		41.712.304	*Reescont Bancanat*		85.705.254
Avansuri			*Reescont în străinătate*		152.784.889
pe ipoteci și cesiuni	69.144.261		*Cecuri și dispoziții neprezentate la plată*	66.393.521	
pe vinculațiuni și conosamente	75.473.928		*Diverse Conturi*	63.996.341	130.389.862
pe mărfuri	98.567.811		*Fond de Pensiuni „M. Wachtel"*		
pe cereale	98.361.051		Numerar		
pe efecte publice, acțiuni și alte garanții	198.090.578	539.637.619	și acțiuni Banca Moldova 4000 buc.		2.610.960
Debitori			*Beneficiu* :		
în cont curent	250.234.220		Report din 1928	2.003.510	
societăți controlate de noi	148.882.285	399.116.505	Beneficiu din 1929	30.275.281	32.278.791
Participațiuni					
comerciale și financiare	30.098.108				
industriale	55.105.427	85.203.535			
Fond de Pensiuni „M. Wachtel"					
acțiuni Banca Moldova 4000 buc.		19			
Inventar					
Imobile :					
Palatul Centralei	100				
Imobile și Antrepozite Iași și Provincie	19.566.357	19.566.457			
		1.997.683.010			1.997.683.010

Cenzori: *I. Simionescu, N. Gheorghiadi, X. Eraclide*

Tribunalul Jud. Iași s. III-a

Publicație de Vânzare

No. 2204 din 14 Martie 1930

D-na Maria P. Gheorghiu, văduvă, domiciliată în Iași str. Păcurari No. 75, în calitate de tutrice legală a minorilor ei fii, Emil și Marin prin petiția înreg. la No. 9524 | 930 a cerut Trib. Iași s. 3-a, a se autoriza Corpul Portăreilor de pe lângă același Tribunal, cu efectuarea tuturor formalităților de vânzare voluntară prin licitație publică a terenului situat în Iași, Regiunea R. M. S., formând parcela No. 48, rămas de pe urma defunctului Pavel M. Gheorghiu, moștenitorilor Elena Stelian Anghel cu autorizația soțului ei Stelian Anghel ambii domiciliați în Iași, str. Păcurari No. 77, Teodora Gheorghiu, majoră, domiciliată în Iași str. Păcurari No. 75, Aurelia Al. Herțug cu atorizația soțului ei Alexandru Herțug, ambii domiciliați în Iași str. Păcurari No. 77, Virginia Gheorghiu și Aneta Gheorghiu, majore, ambele domiciliate în Iași str. Păcurari No. 75.

Trib. Iași s. III-a prin Jurnalul No. 2462 | 930, a autorizat Corpul Portăreilor de pe lângă același Tribunal, cu efectuarea tuturor formelor de vânzare voluntară prin licitație publică a terenului situat în Iași—Regiunea R. M. S., formând parcela No. 48, care conform Actului de vindere cumpărare autentificat la No. 4424 | 1922 și transcris la No. 3703 | 1922 de Tribunalul Iași secț. 3-a, este: Un teren în suprafață de 816 m. p., având următoarele megieșii: la Nord cu drumul de comunicație, lat de 8 m., pe o întindere de 14 m., la Sud pe o întindere de 57 m., cu terenul Regiei Monopolului Statului Iași, la Est cu șos. Națională pe o întindere de 42 m. și la Vest cu parcela No. 23, pe o întindere de 35 m.; parcelă cu care a fost împroprietărit, defunctul Pavel M. Gheorghiu, la 23 Septembrie 1922 de către Primăria Comunei Iași.

Se încunoștiințează că vânzarea și adjudecarea acestui teren va avea loc în pretorul Tribunalului Iași secț. III-a în ziua de 5 Mai 1930 ora 13, începându-se licit. publ. de la suma de 20.000 lei fixată prin Jurnalul Tribunalului Iași s. III-a No. 2462 | 930.

Sunt somați toți cei ce au vre'un drept de arendă, chirie, ipotecă sau alte privilegii, să arate înaintea adjudecării Tribunaiului, pretențiile lor, cunoscând că în urmă nu li se vor mai ține în seamă.

Dos. No. 514 | 930

Președinte, M. Eșianu

Secretar, V. Stănescu

ECOURI

CINEMA SIDOLI Luni 17 Martie și în zilele următoare rulează extraordinarul film cu *Harry Liedtke* și *Maria Corda*

„REGINA MODEI"

film în care se vor putea admira cele mai noi creații ale Modei feminine. In antracte atât la matineuri cât și seara vor debuta celebrii **Cazaci Wladamiroff,** în dansuri cântece, cor și orchestră de balalaici. Pentru prima oară în Iași. **Trupa este compusă din 20 persoane.** — Programul este complectat cu un senzațional film de aventuri „Cavalerul Mascat" cu Don Douglas.

x Numai cu „Coricol" scăpați sigur de bătături.

Depozit: Farmacia Polak, str. Ștefan cel Mare.

INSERȚII

POCNITOAREA INOFENSIVA

Primim:

„Adevărul" din 13 crt. reproduce o exclamație a unui înalt demnitar din siguranța statului, care se mira de grozava publicitate ce se dă de către presă, „pocnitoarei inofensiva" de la palatul de justiție din Iași. Sunt de perfect acord și cred că ori ce om cu bun simț din această țară, va admira spiritul de obiectivitate al acestui personagiu.

Trebue însă de relevat un fapt: sub impresia panicei de la palatul de justiție, 22 studenți și muncitori, bărbați și femei, au fost condamnați în mod „exemplar"; s'au dat aproape 70 de ani de închisoare, 300 mii de lei amendă, și peste 200 ani interdicție politică pentru fapte care nu ating nici pe de parte burzuluelile partidelor politice, burzuluieli ce s'au manifestat zilele acestea în plin centru. Sub aceiași impresie, un alt grup de muncitori au fost condamnați la zeci de ani de inchisoare, sute de mii de lei amendă și alți zeci de ani de interdicție; nu s'au admis martori, avocații au lipsit și muncitorii au avut cu greu posibilitatea să îndeplinească formalitatea declarării apelului.

Sub aceiași impresie, 22 muncitori și studenți, bărbați și femei, au fost bătuți în mod sălbatec în sala tribunalului și o noapte întreagă la inchisoare, pentru a declara cine a aruncat „bomba".

Un muncitor brutar a fost bătut și cercetat 4 zile și patru nopți pentru a mărturisi că el este cel vinovat. Un gardian trage un foc de revolver și regretă apoi după ce se constată că vinovatul nu este printre arestați, că nu a nimerit un comunist.

După atâta zarvă, și teroare inutilă se constată că: bomba nu a pornit din rândurile arestaților; muncitorul nu e vinovat de cât de faptul că a avut posibilitatea să observe la timp când se arunca bomba și să strige, mânat de un admirabil instinct de solidaritate muncitorească: „salvați-vă tovarăși"; el a crezut — ca toată lumea — că bomba e adevărată și că era destinată exeterminarii în plin a muncitorilor arestați.

Un martor a afirmat că vigilenții aparători ai ordinei publice l'au avut pe atentator în mână, și fără a-i nota cel puțin numele, adresa și alte indicii, i-au dat drumul, menținând și terorizând în schimb oameni nevinovați.

Și atunci ne punem întrebarea: dacă până în prezent vinovatul nu a fost identificat, nu este deci nici o dovadă că el ar fi comunist; nu s'a stabilit nici măcar cea mai elementară corelație între „atentat" și evadare — cum ramâne cu pedeapsa „exemplară", cu bătaia și maltratările la cari au fost supuși muncitorii?

Muncitorii sunt comuniști; au declarat'o singuri și la siguranță și la proces; însă de arestat au fost arestați nu pentru comunism, nici pentru tentativă de revoluție nici măcar pentru devastări; au fost arestați pentru tulburarea liniștei publice. Au fost arestați numai pentru asta; dar nu și dovediți: dovada ar fi trebuit s'o facă martorii obiectivi, cetățeni de prin partea locului și nu sergenți de poliție.

Dacă pedepsele cari s'au dat au fost numai sub impresia panicei și a enervării, și dacă tocmai pentru exemplificare s'a dat maximum de pedeapsă, nu este cazul ca să se revie? Nu este cazul să fie reabilitați cetățenii cari nu au altă vină de cât aceia că dau dovadă de mai mult spirit civic; nu fug de răspundere, nu cerșesc grația nimănui și nu-și reneagă convingerile ca un oare care politician?

Lazăr Marcu

Cum au încercat guvernamentalii fraude

la alegerea pentru municipiul Iași

La alegerile municipale locale, din aproape 20.000 alegători înscriși, nu au votat decât 10.800 alegători. Cu toate acestea, numărul cărților de alegător eliberate la primărie și la judecătorie, a întrecut 13.000.

Abținerea alegătorilor dela vot se datorește în bună parte, greutăților întâmpinate cu distribuirea cărților la primărie.

Diferența dintre cărțile eliberate și numărul votanților, pare a fi datorită faptului, că un mare număr de cărți de alegător, au fost eliberate greșit, fără însă ca posesorii acestor cărți să fi putut vota pe o scară întinsă, din cauza măsurilor stricte de control, luate de către organizația liberală locală, la secțiile de vot.

Se semnalează unele incidente ce s'au produs, cu ocazia executărei acestui control. Astfel un anume Constantinescu, agent guvernamental, a fost surprins la mai multe localuri votând cu cărți false.

La localul de vot „V. Adamachi" el a fost surprins votând cu o carte de vot eliberată pe numele Constantinescu profesor.

La acelaș local un anume Carol Rosenberg a fost surprins pe când încerca să voteze cu o carte de alegător eliberată pe numele Beer avocat.

In ambele cazuri, președintele secției de votare, a încheiat cuvenitele acte de dare în judecată a delicvenților.

CONCERTUL SIMFONIC

al Orchestrei Conservatorului

(Continuarea din pag. l-a

lui Debussy, care au fost executate stilizat.

D. Ionel Ghiga s'a dovedit încă odată cu acest prilej un dirijor cu frumoase calități. A știut tot timpul să fie mai mult decât interpretul rigid al textului: un animator entuziast al orchestrei. Și dacă publicul a avut ocazia unei comparațiuni cu d. Ciolan, să nu uităm însă că d. Ionel Ghiga e încă tânăr și în continuă ascensiune.

In orce caz ideia rotațiunii dirijorilor nu este nepotrivită. Dimpotrivă; ea ar trebui aplicată cât mai mult, spre a forma și desăvârși elementele noastre. Desigur o mențiune sinceră se cuvine și șefilor de atac ai orchestrei, cei dela vioară, corn, fagot, și în special violoncelistului Lupu.

Dar rândurile acestea se cer încheiate cu o dorință. Concertul de Duminecă a dovedit necesitatea și buna primire a acestor manifestațiuni de artă.

Sântem convinși însă că valoarea lor ar fi mult mai superioară, dacă în realizările pur artistice n'ar interveni certuri intestine și intrigi personale.

Rivalitatea și ambițiunile trebuesc eliminate dintr'o activitate unde e nevoie esclusiv de armonie. Aceasta o cere nu numai publicul, ci însăș arta și dragostea pentru Iași.

Așa dar, așteptăm pe cât de curând al șaptelea concert. Concertul prietiniei tuturor.

Ipsilon

„OPINIA"

LITERARA ȘI ARTISTICA

(Continuare din pagina I-a)

niol. Dar acesta la rând susține că mai întâi act. zgâriat și lovit. Cine are dreptate, va stabili justiția. In orce caz însă, nici Merimée, nici Bizet n'au prevăzut asemenea complicațiuni l..

Lacrimi sincere

Am anunțat că la Paris a încetat din viață ex-șahul Persiei, care a fost un om extrem de bogat și a lăsat o avere imensă. La înmormântare, lumea a văzut pe un francez plângând în hohote, fără încetare.

— Faceți parte din familie? —îl întreabă cineva.

— Nu, domnule.

— Atunci, pentru ce plângeți așa de mult?

— Tocmai fiindcă nu fac parte din familie...

Muzica noastră în Italia

D. Cotruș din Milano, care face în Italia intensă propagandă culturală pentru țara noastră, a cerut maestrului Ilie Sibianu câteva din compozițiile sale, spre a le face cunoscute în principalele orașe italiene. D. Sibianu va trimite în urma acestei invitațiuni câteva din lucrările d-sale mai caracteristice, și anume: Rapsodia românească (operă premiată), Poemul Simfonic, o uvertură și balada pentru violoncel și orchestră.

Deasemenea maestrul Sibianu va solicita și pe alți compozitori români să trimită d-lui Cotruș unele din lucrările lor. E în acest fapt mai mult decât un interes personal, e un serviciu adus țării.

La școală

Profesorul: Pentru ce sânt mulți peștii?

Elevul (prompt) :— Ia să încercați și d-vs. să vorbiți în apă?

Bibliografie

A apărut „*Buletinul internațional al Stelei*" No. 6 (pe Februar 1930), cu interesante articole și informațiuni despre doctrina religioasă a lui Krishnamurti. Sediul editurei la București: d-na Ștefania Zottoviceanu-Rusu, piața Lahovary No. 1.

x *Vârsta femeei o arată tenul*. Intrebuințând zilnic *crema Kha*... tenul vă rămâne vecinic tânăr.

Depozit: Farmacia Pollak, str. Ștefan cel Mare.

CEVA DESPRE EMINESCU

(Continuarea din pag. I-a)

Eminescu: *„Fulger lung încremenit"*.

și Eminescu știe să însufle originalitate cuvintelor și expresiilor banale asupra cărora proectează fosforescență și lumină. Poetul în genere, spun unii, are o incomparabilă magie pentru a reda ceiace în lume este impalpabil, imponderabil, clar-abscur. Cu toate acestea succesiunea — ideilor în opera lui Eminescu se înlănțuie logic. Teoria unora este în chip că dacă poetul trebuie să redee abilul, clar obscurul, nu impo e aduce o vină din lipsa are Enormă eroare teoretică, de vântul că frumosul, depent logica, însă arta nu trebuie să suprime logicul, ci dimpotrivă să-l complinească și întregească. Arta trebuie să satisfacă integralitatea ființii noastre sufletești și doar din această integralitate, în niciun caz nu poate fi exclusă logica. Criticii, cari s'au înmulțit cum s'au înmulțit îmbogățiții de războiu, sau faliții în vremurile noastre, cred și altminteri. De aici, opere poetice din care nu-i cu putință să înțelegi ceva.

Dar Eminescu n'a fost numai un magic al verbului, el a fost și un fruntaș al cugetării. Ceia ce face originalitatea unui poet, este puterea de-a-și exprima în chip original cugetarea. Un poet poate împrumuta concepțiile. Nu i se cere constanță în concepții, cum i se cere unui filosof.

In această libertate însă, trebuie să statornicim unele granițe: Să fie sincer și să aibă o atitudine față de lume și viață. (Oarecari ascilații și variante se îngăduie chiar filosofului de profesie).

Există o filosofie a lui Eminescu. In cărțile de istoria filosofiei nu se vorbește de obicei despre poeții gânditorii. Iată însă că într'o carte germană, eu am găsit vorbindu-se de concepția a patru mari poeți: *Goethe, Schiller, Wagner și Mihal Eminescu.* Câtă dreptate avem să ni se exalte în acest caz orgoliul național!

Firea sa melancolică, l'a făcut adept al filosufului Schopenhauer, ale cărei idei și-au căpătat expresie în poezia lui Eminescu.

Aceste idei sunt:

a) Există o frământare ponibilă fără scop. Viața este un vis demonic. Deaici proslăvirea neființei.

b) Nu există nici evoluție și nici progres. Lumea rămâne în permanență în chinurile și mizeriile sale.

Citează poezii pentru a ilustra concepția schopenhauereană! „Mortua Est", „Regiunea unui dac", „Glosa".

Schopenhauer caută în opera sa să deprecieze amorul sexual, sentiment străin de orice idealitate. In el se pare omului că-i triumfător, că în realitate omul nu este decât o mizerabilă unealtă pe care natura o utilizează și o îmbrobodește. (Scrisoarea II-a).

Potrivit concepției lui Schopenhauer, ar fi urmat ca Eminescu să aspire în toată opera sa către neființă, către despretul și indiferența absolută față de orice năzuință; și totuși, Eminescu a fost un fervent naționalist, un pasionat admirator al trecutului nostru: istorie cu voevozii, boerii și moravurile lor.

Eminescu a fost ziarist, redactor la ziarul conservator „Timpul".

Era firesc să fie conservator; întrecut și 'n tradiția păstrată de popor, își găsea el mulțumirea.

Totuși Eminescu credea în progres. Era antiliberal. (Cineva din fundul sălii aplaudă, după care d. Petrovici: „D-lor eu am vorbit de partidele de atunci".

„Pe cele de astăzi nu le ocărăsc, fiindcă nu vreau; și nu le laud, pentrucă nu pot!").

Eminescu a dorit și a cerut ridicarea țărănimii. In ea vedea el păstrarea tezaurului trecutului. De aci explicația prieteniei lui cu Ion Creangă povestitorul țăran. Avea dreptate Eminescu să-și pună atâta încredere în țărănime. Cu ea biruim și'n cursurile de intelectualitate internațională. La expoziția internațională, nu pânzele artiștilor, nu versurile poeților, ci țăsăturile și alesăturile țărănești ni-au făcut cunoscuți. Este contrazicere ar spune cineva, în gândirea lui Eminescu. Contrazicerea n'are un caracter prea grav, fiindcă unul este punctul de vedere metafizic și altul cel practic.

Din punct de vedere metafizic, viața este un vis; din punct de vedere practic însă, visul este viață. Necesitățile vieții practice se pun cu greu de acord cu atitudinile de gândire teoretică.

Schopenhauer propovăduia ascetismul și el era un neîntrecut strengar. El s'a desmințit în fapt; Eminescu în scris. Schopenhauer întrevede posibilitățile că chiar dacă cineva trebue să se abție dela viața, oamenii sunt ținuți să se acomodeze.

(Morala acomodării pare a fi și morala conferențiarului N. Rep.).

Dragoste, de trecut a lui Eminescu, formează coloana vertebrală a sentimentului său național, și prin aceasta el rămâne doar un pesimist, un schopenhauerean, fiind că pesimismul nu cruță prezentul și nici viitorul, ci face grație trecutului; năzuință față de trecut însă nu există. Trecutul nu poate fi decât obiect de atitudini contemplative. Eminescu în satira IV-a contemplă nu numai trecutul nostru, ci și pe cel al altor popoare. A fost o fericire că Eminescu a avut atâta dragoste față de țărănime. Din creațiunile ei, a cules expresiile arhaice din poveștile și poeziile populare și le-a insuflat înălțimea de simțire și cugetare de care a fost el capabil.

Eminescu în articolele sale crede în posibilitatea progresului.

Doctrina pesimismului neagă această posibilitate. N'am făcut cercetări documentare, însă am o bănuială care se sprijină pe serioase prezumții. Poate că a cetit Eminescu pe Ed. von Hartmann. Acesta împărtășește deasemeni doctrina lui Schopenhauer.

Se năcăjește însă să facă o împăcare, în sensul că omul trebuie să năziască către atitudini contemplative. Să facă orice încercări pentru remediarea răului și suferinții și numai după ce se va convinge că nu se poate altmintiri, să se poată îndrepta ca un învins către neființă, către autoexterminare. Hartmann dar, pe concepția pasionistă a lui Schopenhauer, încrustează o concepție evoluționistă, activă, militantă, energetică.

Fie că Eminescu a cunoscut această lucrare, fie că nu, în orice caz, ceia ce scrie și dânsul nu este atât o contrazicere cât mai ales o rectificare a concepției pesimiste.

Aceasta conferință, închee d. Petrovici, aș fi putut s'o țin oriunde pe pământul românesc, pentrucă Eminescu este glorios pretutindeni. Mai mult încă, despre Eminescu aș fi putut vorbi și în străinătate fiindcă și acolo Eminescu este cunoscut.

Nicăeri însă nu se putea vorbi așa cum se poate vorbi în acest oraș al melancoliilor despre cel mai melancolic dintre poeții noștrii.

Eminescu face parte integrantă din istoria și trecutul Iașului, Pe ulițele Iașului și-a purtat revelația lui creatoare.

Aici erau casele patriarhale cu grădinile ai căror pomi își întindeau bogăția frunzelor peste zăplazuri.

Aici erau plopii fără soți. Aici ramurile cari băteau în geam. Aici căminul pe scările căruia aștepta s'audă pașii iubitei lui.

Spiritualitatea și mai ales melancolia lui Eminescu încă pare mai pluteșe asupra acestui oraș și ele fac ca puterea de evocare a marelui poet să aibă o resonantă deosebită.

Sunt meritele bătrânului oraș, pe cari ori cât ar căuta cineva să le nesocotească, nu va putea...

GH. CH.

x *O purgație* ușoară și prompță se obține cu un pahar de apă de Breazu.

Două mari incendii în localitate

Moara Furnica, un magazin şi două locuinţe distruse — Arestările operate —

Două puternice incendii s'au declarat astă noapte în localitate şi au distrus o moară, un magazin şi două locuinţe.

Incendiul dela Moara Furnica

La orele 2 jumătate noaptea s'au zărit flacări la clădirea morii Furnica din şoseaua Păcurari, proprietatea d-lui Leon Simionovici.

S'a dat imediat alarma şi la faţa locului au sosit toate secţiile de pompieri sub conducerea d-lui Căpitan Anghelescu.

Intre timp flăcările s'au întins cuprinzând toată moara.

Pompierii au început opera de localizare, în care timp poliţia a deschis o anchetă pentru a stabili cauzele incendiului.

La orele 5 dimineaţa focul a fost complect localizat, moara fiind distrusă.

Arestarea proprietarului

Din primul moment s'a constatat că focul a izbucnit în împrejurări curioase.

Bănuiala că focul a fost pus, a determinat arestarea imediată a proprietarului Leon Şmilovici şi a doi lucrători dela moară.

Ei au fost aduşi la circumscripţia I unde au continuat cercetările toată noaptea şi astăzi dimineaţă, audiindu-se numeroşi martori.

Pagubele sunt importante, dar moara era asigurată.

Alt incendiu în cartierul Halei

La orele 4 jumătate spre ziuă, un alt puternic incendiu s'a declarat în cartierul Halei.

Focul a izbucnit la magazinul de coloniale al d-lui Haim Herşcovici din str. Capela Armeană şi s'a întins cu repeziciune asupra întregului corp de case, proprietatea epitropiei bisericei armene.

Pompierii abia terminaseră localizarea incendiului de la moara Furnica, şi au venit aici începând munca dela capăt.

Focul luând proporţii, chiriaşii din vecinătate au început să-şi evacueze locuinţele.

Ce a ars

La orele 8 dimineaţa focul a putut fi localizat complect.

A ars magazinul de coloniale al d-lui Haim Herşcovici şi apoi la etaj locuinţele d-lui Ţudic Herşcovici şi ale d-nei Ruhla Bergher.

Pagubele sunt importante. Fiecare sinistrat era asigurat.

Cauzele focului n'au putut fi încă stabilite.

Poliţia face cercetări. REP.

O crimă misterioasă

lîngă Botoşani

Botoşani 18. — O crimă fioroasă s'a petrecut în judeţul nostru.

In com. Bălușeni s'a descoperit cadavrul unei femei, cam de 45 ani. Femeea pare a fi fost de bună condiţie socială şi prezintă pe corp urme de corpuri contondente şi răni de cuţit.

In apropiere de cadavru, s'au observat urmele unor roţi de trăsură. ceiace ar dovedi că femeia fost adusă acolo cu un vehicul. Procurorul de Botoşani face cercetări la faţa locului, pentru a descoperi misterul acestei crime.

Ceartă între consilierii

aleşi la Chişinău

Chişinău 18.— Se ştie că la Chişinău au fost aleşi pe liista guvernamentală la comună 11 evrei.

Conducătorii clubului guvernamental, fac mari presiuni pe lângă 6 evrei aleşi, ca să cedeze locurile candidaţilor creştini. Această cerere este bazată pe faptul, că evreii n'au adus aportul de voturi promis.

x *Expoziţia Arnold* din sala Vieţei Româneşti str. Alexandri, se'nchide astăzi Marţi 18 Martie. Persoanele care au reţinut lucrări sunt rugate să le ridice până'n seara de 13 Martie.

x **Ceai dansant.**— In ziua de 25 Martie, ora 5 p. m. va avea loc în salonul de jos, la Bragadiru, un Ceai Dansant, organizat în folosul Asociaţiei Creştine a Femeilor, a cărei activitate socială este bine cunoscută ieşenilor.

x *Podul Iloaie.*— Din iniţiativa d-rei Ghizela Solomon a avut loc în oraşelul nostru Sâmbătă 15 Martie balul de purim organizat de „cercul cultural Podul Iloaie" succesul moral şi material satisfăcător.

La ora 12 noaptea a fost aleasă regina balului d-ra Fidel.

x D. inginer Andriescu-Cale lucrează la terminarea devizului pentru complectarea palatului administrativ. Distinsul inginer crede necesar cel puţin 3 milioane lei pentru consolidarea care se impune în primul rând.

x *Conferinţă.* — In ziua de 6 Aprilie ora 5, va avea loc în Aula Universităţii conferinţa d-lui Profesor Ioan Petrovici.

Subiectul „Impresii din Italia".

Distinsul conferenţiar va vorbi în folosul grădinelor de copii ale Cercului de gospodine.

x **Venitul net al Ceaiului dat în folosul şcoalei de fete a Reuniunei femeilor israelite, se apropie de 40,000 lei.**

Succesul acesta se datoreşte mai ales muncei devotate a d-nei dr. Ochs, prezidenta instituţiei.

x **Pentru eroii dela Mărăşti.** — In saloanele Cercului Militar Iaşi, va avea loc în seara zilei de 29 Martie, un mare bal dat de ofiţerii Garnizoanei Iaşi, sub patronajul Doamnei şi Domnului General de Divizie Adjutant Manu Gheorghe, comandantul Corpului 4 Armată, în beneficiul Societăţei „Mărăşti", pentru strângerea de fonduri necesare construcţiei criptelor unde se vor înhuma cei 40.000 eroi căzuţi în luptele dela Mărăşti.

Publicul este rugat a lua parte la acest bal, contribuind prin aceasta la realizarea scopului urmarit.

x **Agenţia Braşcu** aduce la cunoştinţă amatorilor de teatru, următoarele spectacole :

Vineri 21 Martie Concert dat de violoncelistul *Theodor Lupu* cu preţiosul concurs al maestrului Ilie I. Sibianu.

Luni 24 Martie Turneul companiei de comedii V. Brezeanu va juca formidabilul succes *„Băiat de Viaţă"* comedie ilariantă în 3 acte de Arnold şi Bach.

In curând: Marele turneu al comp. (Colibri) din Bucureşti cu celebra operetă comică *„Văduva Veselă"* de Fr. Lehar.

In curând Teatrul Naţional — Studio — din Bucureşti ca piesa *Trenul Fantomă*, mai tare ca Mary Dugan.

x Fascistii italieni din localitate, mai au o formalitate de trecut,—aceia a depunerei jurământului de credinţă.

Formalitatea aceasta se va îndeplini în cursul săptămânei viitoare, cu mare solemnitate.

x Directoratul a confirmat numirea unei serii de notari publici în jud. Vaslui.

Procesul de spionaj

al unui student ieşan

In faţa tribunalului secţia II s'a judecat ieri procesul de spionaj intentat studentului Cazacu dela Universitatea locală.

Acesta este acuzat că ar fi furnizat ştiri unor consăteni ai săi din jud. Soroca, iar dânşii le comunicau apoi agenţilor sovietici.

Procesul a venit spre judecarea tribunalului, în urma declinării competinţei de către Consiliul de război din localitate.

Ieri s'au ascultat numeroşi martori, care au dat informaţii bune asupra familiei curat româneşti a lui Cazacu.

Intre alţii, a fost chemat şi a depus mărturia d-l judecător Lazăr Albu din Timişoara.

După ascultarea marturilor, judele a cerut ca acuzatul să fie condamnat la despăgubiri—costul biletelor de tren şi întreţinerea —întrucât martorii nu mai au acum călătoria gratuită. Acuzatul s'a opus.

Trinunalul după o lungă deliberare, a admis cererea judecătorului şi a condamnat pe acuzat la 2000 lei despăgubiri.

După această pronunţare, acuzatul a cerut dovezi cu martori, pentru a înlătura învinuirile ce i se aduc.

Proba i-a fost admisă.

„PATRIARHUL" DIN VEREŞTI AL SECTEI TREMURĂTORILOR

DIN ABERAŢIILE MANIACILOR RELIGIOŞI

Am relatat în numărul de ieri al ziarului nostru, interesanta descoperire a unui cuib de noui sectanţi religioşi denumiţi „tremurători"; arătând totodată şi curioasele manifestaţiuni ale acestor maniaci din judeţul Botoşani.

Autorităţile au interprins o anchetă în jurul acestei curioase grupări de fanatici religioşi, făcând o serie de noui şi interesante descoperiri.

Misticism şi aberaţii

Secţia „tremurăturilor" îşi are cuibul stabilit în com. Vereşti-Botoşani; unde nouii credincioşi şi-au construit o „casă sfântă".

Aici maniacii religioşi se adună în şedinţe nocturne, şi fac „rugăciuni". In timpul piosului ceremonial, fanaticii adepţi ai nouei credinţe, sunt cuprinşi ca de adevărate accese de friguri, tremurând din tot corpul, şi stând cu faţa la pământ.

După miezul nopţei, în hruba sfântă, îşi face apariţia „Patriarhul" prooroc, savant şi trimis al lui Dumnezeu pe pământ care face slujba cea mare"...

In hruba fanatismului.

„Patriarhul este un om înalt, cu o impozantă statură. El poartă barbă neagră şi se îmbracă cu o rasă albă călugărească.

Apariţia „Patriarhului" făcător de minuni, care nu se arată decât după miezul nopţei, este salutată de către adepţii misticei aberaţii a „tremurătorilor" prin faptul că atât bărbaţii cât şi femeile, se întind la pământ, şi apoi incep să plângă..,

„Patriarhul" începe a rosti predica, ce constă din băiguirea unor cuvinte neînţele decât... de Dumnezeu, şi pe care fanatici adepţi ai „patriarhului" le consideră drept proorociri, şi comunicăn ale Domnului pentru „drept credincioşii săi".

Adepţi şi propagandă

Urmaşii „Patriarhului" tremurătorilor sunt în număr de 15. A ceştia îngrijesc de „sfântul Mesia a doua venire", fiind în stare să facă orice jertfă pentru „poporul" lor.

Propaganda „tremurătorilor" se face cu multă asiduitate prin populaţiunea satelor. Adepţii „Patriarhului" caută să converteasca sătenii, spunându-le că „tremurătorii" sunt adevaraţii fii ai lui Dumnezeu.

„Paradisul tremurătorilor"

Mai mult încă, maniaci atribue puteri supranaturale de făcător de minuni conducătorului sectei lor, spunând că acei oameni care vor intra în rândul „tremurătorilor" vor trăi,.. „viaţa veşnică a paradisului" !..

*

Dar organizaţia, felul de viaţă şi aberaţiile duse până la cele mai lubrice destrăbălari din hruba sfânta a „tremuratorilor", prezinta o importanţă cu totul deosebita; şi despre toate aceste fapte vom vorbi într'un număr viitor al ziarului.

Dr.

Comerciantul Dumitraşcu din Bucium

a fost împuşcat de soţia lui ?

In com. Bucium-Iaşi s'a petrecut Luni dimineaţa un oribil asasinat.

După amiază fiind înştiinţată legiunea de jandarmi, d. căp. Alexandrescu a plecat la faţa locului pentru a face personal ancheta.

In camera nevestei, a fost găsit împuşcat cu un glonte de revolver, săteanul Ion Dumitraşcu din acea comună. Cadavrul săteanului nu prezintă nici o leziune pe corp.

Din primele cercetări făcute de d. căp. Alexandrescu, se bănuieşte că soţia săteanului ar fi comis asasinatul, întrucât la interogatoriul luat, ea a declarat că nu trăia bine cu bărbatul ei şi că de multe ori când el venea acasă beat, o bătea şi o schingiuia.

Câţiva vecini au declarat că în zorii zilei de Luni au auzit o detunătură de armă în casa lui Dumitraşcu.

Vecinii au mai declarat că femeia se afla în veşnică ceartă cu bărbatul ei. Faptul că victima a fost găsită în odaia soţiei lui şi că aceasta nu a înştiinţat jandarmii decât la prânz, întăresc bănuielile autorităţilor.

Ieri după amiază d. prim procuror Caţichi a delegat pe d. procuror Coroi şi d. jude instructor Scriban pentru a face anchetă la faţă locului.

D. căp. Alexandrescu, a rămas pentru astăzi la Bucium spre a continua cercetările.

C. VLAD

INFORMAŢIUNI

x Organizaţia liberală din din localitate va face în curând contestaţie împotriva alegerilor comunale. Motivul principal al contestaţiei se bazează pe faptul că la Iaşi cărţile de alegător au fost distribuite la primărie. Or legea prevede ca aceste cărţi să fie împărţite la judecătorii.

In plus, liberalii ieşeni mai invoacă în contestaţie şi chestiuni de fapt, arătând că în alegeri s'au comis neregului şi abuzuri cu privire la numărul şi autenticitatea cărţilor de vot.

In asemenea condiţiuni consiliul municipal nu se va putea constitui la 6 April, întrucât trebuie să se aştepte termenul de contestaţie, rezultatul judecăţii şi probabil şi termenul de apel.

x Liberalii ieşeni aleşi, vor participa la lucrările consiliului municipal, întrucât aceste consilii nu sînt creaţia nouii legi administrative:

Dealtfel, pe cît se pare, liberalii vor lua parte şi în consiliul judeţean, socotind utilă această revenire în împrejurările politice actuale.

x Numărul cazurilor de scarlatină aflate în spitalul de izolare, se ridică la 57, provenite atât din oraş cât şi din judeţ.

x Un nou caz de tifos exantematic *s'a declarat în str. Pantelimon 31. Bolnava este o fată de 19 ani.*

Serviciul Sanitar a deschis o anchetă, pentru a stabili proveniența bolii.

x Societatea „Vidra" a vânătorilor, organizează pentru Duminică o mare vânătoare de raţe sălbatice

x *Demisia unui preot.*— Venerabilul Preot Econom Gheorghe Agapi, Confesor al Spitalului Militar Corpul 4 Armată, după un serviciu făcut ca Preot Confesor al Armatei timp de 20 ani, ne lipsind niciodată dela datoria sa şi neavând nici un concediu macar de o zi,—şi-a înaintat demisia din postul de confesor pe ziua de 1 April 1930, din motiv că i s'a nesocotit munca, dându-i-se o biată diurnă de 570 lei pe lună.

x Autorităţile judeţene cercetează cazul Băncii populare din Andrieşeni.

Numeroşi guvernamentali, în frunte cu primarul de acolo, au împiedecat pe Consilierii băncii să ţie adunarea generală pentru descărcare.

Preşedintele băncii a cerut măsuri de pază, pentru noua şedinţă a comitetului.

x In cercurile comerciale se vorbeşte de un nou crah pe piaţa Iaşului.

Este vorba de un mare podgorean din centrul oraşului care s'ar afla în jenă financiară. Pasivul s'ar ridica la circa 15 milioane lei.

In aceleaşi cercuri se afirmă că podgoreanul în cauză şi-ar fi înstrăinat unele din viile sale.

x D. inspector financiar Petreanu, şeful departamentului finanţelor dela Directoratul local, s'a prezentat astăzi la această instituţiune, luându-şi postul în primire.

Fapte diverse

O copilă de 14 ani

încearcă să se sinucidă

O impresionantă încercare de sinucidere s'a produs aseară în localitate.

Copila Nadia Stumpofsca în etate de 14 ani, din str. Ghica Vodă, a încercat să-şi pue capăt vieţii bând o cantitate de tinctură de iod.

Sinucigaşa a fost transportată la spitalul dr. Ghelerter, unde i s'au dat ajutoarele necesare.

Cauzele actului disperat par a fi nişte nemulţumiri sufleteşti.

Un viol bestial

Plutonierul C. Pesamoza de la grupul I Aviaţie, a reclamat poliţiei că lucrătorul frizer Const. Berlinschi din str. Eternităţii 85, i-a violat copila sa Sanda în etate de 3 ani.

Bestia a fost arestată.

Dramă amoroasă

Individul Th. Zamfir fiind în relaţii de dragoste cu fata Ruxandra Ciubotaru din serviciul d-lui ar. P. Pogonat, din str. Muzelor, a venit ieri la dânsa pentru a-i cere socoteală de ce-l înşeală.

Zamfir a scos un revolver, descărcând asupra Ruxandrei două gloanţe şi rănind'o la o mână.

Apoi el a încercat să se sinucidă, dar arma n'a luat foc.

Criminalul a fost arestat.

Un furt

D-na Haia Marcu din str. Nicolina 78, a reclamat poliţiei că primind în gazdă pe tinerii Emil Guga şi N. Horuga, aceştia i-ar fi furat suma de 3600 lei...

Tinerii sunt cercetaţi la poliţie.

Rep.

CIORAPII MODEL 1930
No. 65 FRAROS
No. 84 FRAROS cu Baghetă
fabricaţi din cea mai fină mătase lavabilă
S'au pus în vânzare de către
Vechiul magazin „LA GHEMUL ROŞ"
Depozitul Central de Ciorapi
Centrala Iaşi, strada Cuza-Vodă No. 50
Sucursala „ „ I. C. Brătianu No. 189
Care vinde cel mai eftin în Iaşi

Aviz important
Renumitul săpun de rufe marca Bucur fabricat din untdelemn pur, produsul fabricelor Zimmer & C-ie S. A. R. din Bucureşti, se vinde în Iaşi, numai la Sucursala noastră cu Lei 30 Kgr.
la „VENERA" str. Ştefan cel Mare No. 18
Feriţi-vă de imitaţiuni.

Biroul de arhitectură şi construcţii
Ing. Lascar Goldenberg şi Hugo Nacht
Iaşi, str. Căpuşneanu 40
Proectează şi execută în antrepriză şi regie: ville, case de raport, transformări, lucrări în beton armat.
PROECT ŞI DEVIZ GRATUIT

AVIZ DOMNILOR CONSTRUCTORI
Ţinta D-vs. este de a introduce în clădire o cărămidă sau ţiglă de cea mai bună calitate şi la preţul cel mai mic. — Aceste două condiţiuni capitale pentru opera şi pentru câştigul D-vs. le rezolvă:
FABRICA DE CĂRĂMIZI, ŢIGLE ŞI SOBE DE TERACOTĂ C. F. R. DIN GARA CIUREA
care având un stoc însemnat de cărămizi, ţigle şi sobe de teracotă, incontestabil superioare produselor similare de pe piaţa Iaşi, vi le oferă cu preţuri care combat orice concurenţă.
Adresaţi-vă cu încredere. Predările loco şantiere.
Prospecte, modele şi preţuri detaliate la cerere, fie la fabrică, gara Ciurea, sau Inspecţia Intreţinere Gara Iaşi.

SPECTACOLE
— La ELYSEE a obţinut aseară un succes grandios GRETA GARBO în *Gosta Berling* 14 acte monumentale de D-na Selma Lagerlhöff. — Un film dela care nu trebue să lipsească nimeni.
Veniţi din vreme.

ECOURI
— In curând la *Sidoli*, primul film sonor în limba Germană, Cântece şi dialoguri, cu mondialul tenor *Richard Tauber*. Primul film unde sunetele, sunt imprimate direct pe peliculă şi nu pe plăci de gramofon, cum sunt filmele *Cântăreţul Nebun, Potopul* şi *Cântăreţul de Jazz.*

Sfaturi
pentru îngrijirea unui ten curat, întrebuinţaţi *Crema de lăcrămioare* de zi. Emulzie vegetală cu parfum natural de lăcrămioare, uşor absorbită de piele, dându-i hrana indespensabilă şi făcând-o catifelată, suavă parfumată.
Depozit: *Farmacia Dr. Becianu* Piaţa Halei, Iaşi.

Doamnelor,
Alegerile s'au terminat veniţi acum de *alegeţi* pălăriile pentru sezonul de primăvară la magazinul de mode „Hélène" asortat cu o variata colecţie de modele cu preţuri convenabile.

Feriţi-vă de contrafaceri
Adevărata Drojdie de Bere Comprimată
„BRAGADIRU"
Depozit General pentru oraş şi judeţ
Stănică Cojocaru
Piaţa Unirei 7.

DE INCHIRIAT
una locuinţă la o vie, în mijlocul parcului sportiv, depărtare de 10 minute de la tramvay, compusă din camere antret, geamlâc, bucătărie şi pivniţă. A se adresa str. I. C. Brătianu 132.

DE INCHIRIAT în str. Armeană 3, o casă compusă din 3 odăi, antret, bucătărie, apă, canal.
A se vizita între 9—2.

DE VANZARE
Casă cu două etaje situată centrul oraşului Vaslui 4 apartamente, apă, lumină.
Adresa: Maior Tircovici, Iaşi strada Trei Ierarhi No. 2, sau Vaslui, Căpitan Nicolaid.

DE VÂNZARE eftin din cauza plecărei, imobil compus din două corpuri de casă şi loc mare, vie şi pomi. A se adresa str. Sălciilor No. 12, Neculai şi Sofia Popovici.

Dr. GR. DIMITRIU
Asistent al clinicei dermato-sifiligrafică
Medic-şef al secţiei dermato-venerică de la spitalul militar
consultă în fiecare zi
între orele 5—8 după amează
în str. Sfl. Sava No. 2

Doctor Max Ochin
Specializat la Paris în
BOLI INTERNE
(inimă, plămâni, stomac, ficat şi intestine).
Consult. între 3 jum.—8 d. a.
str. Bărboi No. 17 bis.

Orice fel de imprimate, de la o carte de vizită până la reviste şi ziare se execută la atelierele Tipografiei „OPINIA"

ULTIMA ORĂ

PARLAMENTARII BASARABENI
HOTĂRÂȚI SE DEMISIONEZE
dacă se va reîntroduce starea de asediu în Basarabia

Bucureşti 18. — D. general Petala a făcut prinţului regent Nicolae un raport asupra celor constatate în Basarabia.

Starea trupelor este bună, dar crede necesar o întărire a elementului jandarmeresc. In unele comune bolşevismul se manifestă pe faţă; în genere însă majoritatea poporului român nu aprobă comunismul. Raportul va fi înaintat întregului consiliu de Regenţă.

*

Cercurile guvernamentale basarabene sînt nemulţumite de felul cum informatorii trimişi de Regenţă fac rapoarte asupra situaţiei din Basarabia.

Sfatul parlamentar basarabean va ţine astăzi şedinţă, cu participarea d-lor Stere şi Halipa. Vor fi înfieraţi alarmiştii şi eventual se va cere instituirea unei anchete parlamentare şi de presă.

In şedinţa Sfatului se va protesta contra tendinţei de a se reintroduce starea de asediu în Basarabia, cu precizarea că dacă această măsură ar fi luată, toţi parlamentarii basarabeni îşi vor înainta demisia. Chestiunea va fi adusă şi în parlament pe cale de interpelare.

In legătură cu această problemă, au avut loc în ultimele zile dese consfătuiri între d-nii Stere şi Maniu.

ELABORAREA LEGII CHIRIILOR
LEGEA SE VA VOTA PINĂ LA 23 MART

Bucureşti 18.— Aseară s'a întrunit la ministerul de justiţie comisiunea însărcinată cu redactarea anteproectului de lege a chiriilor. Vor fi menţinute principiile generale din legile anterioare, cu adaosul că se va acorda o prelungire de doi ani.

D. ministru Voicu Niţescu a primit ieri delegaţii de proprietari şi chiriaşi, dând asigurări că vor fi respectate toate drepturile legitime, ocrotind în special pe funcţionari şi pensionari. Statul va plăti diferenţa de cotă la chirii în favoarea micilor funcţionari.

Se va introduce un articol, prin care funcţionarii proprietari vor putea intra în imobilele lor chiar dela 23 April crt.

Se crede că proectul va fi gata Joi şi apoi supus imediat examinării consiliului de miniştrii, pentru ca legea să se înfăptuească înainte de 23 Mart, dată când trebuesc depuse chiriile.

Falsuri la c. f. r. Bacău
Funcţionari fictivi în statele de plată

Bacău 18.— In urma reclamaţiei telegrafistului N. Prymus, Direcţia c. f. r. a constatat că funcţionarul Grigorescu (dela inspecţia de mişcare Bacău) trecuse pe telegrafist în statele de plată, dar îi încasa el salarul, semnându-l în falş. S'a procedat aşa luni de zile.

Parchetul de Bacău făcînd cercetări, a descoperit şi alte falşuri similare ale lui Grigorescu, în complicitate cu alţi funcţionari, încasînd circa un sfert de milion lei.

Cercetările continuă. Coresp.

Intervenţia Franţei
la guvernul bulgar

Sofia 18. — Insărcinatul de afaceri al Franţei a făcut ieri un demers la d. Burov, ministru de externe, în felul demersului făcut anterior de Anglia, şi a cerut satisfacerea pretenţiei Jugoslaviei de a se lua măsuri contra revoluţionarilor macedonieni.

S'au ciocnit
două tramvaie

Bucureşti 18. — Aseară un tramvai de pe linia doua a ciocnit violent un tramvai de pe linia 23.

Geamurile au fost sparte, iar cioburile au rănit pe pictorul Aurel Stănescu, precum şi pe alţi pasageri,

CORPUL LUI PRIMO DE RIVERA
TRANSPORTAT IN SPANIA

Paris 18.— Fostul dictator Primo de Rivera locuea la Paris într'un hotel din Rue de Baque. Generalul vroia să plece la Frankfurt, pentru a face o cură împotriva diabetului. In ultimele zile fusese bolnav de gripă, dar se restabilise complect şi părea de o sănătate deplină.

Pe neaşteptate însă a venit atacul de cord, care i-a fost fatal.

*

Sicriul a fost dus Duminecă seara la gară cu un auto-camion. Un detaşament militar a dat onoruri. Erau de faţă un reprezintant al preşedintelui Franţei, mareşalul Pétain, ministrul Maginot şi alte personalităţi franceze.

Trenul mortuar a ajuns ieri la graniţa spaniolă, unde aştepta un delegat al regelui Alfons, diverse personalităţi oficiale şi foştii miniştrii din cabinetul lui Primo de Rivera.

Funeraliile se vor face la Madrid cu mare pompă.

ARMATA LUI GANDHI STRĂBATE INDIA
Răscoală... şi higienă

Londra 18. — La plecarea din Ahmedabad, agitatorul Gandhi cu un stat major din 79 persoane, a fost însoţit de o sută mii oameni.

Această mulţime fără arme merge pe jos spre Jalalpur, proclamînd nesupunerea civilă faţă de autoritatea engleză şi refuzul plăţii impozitelor.

Este o armată originală şi fanatică, ce poate aprinde masele poprului. Voluntarii străbat ţara, fără bani, dar având cu dânşii îmbrăcăminte, schimburi şi săpun pentru că Gandhi este un partizan al higienei. El a declarat că vrea luptători credincioşi, însă nu murdari.

Există credinţa că autorităţile engleze vor ordona arestarea lui Gandhi. Pentru această eventualitate, agitatorul şi-a desemnat ca succesor pe Abas Tayobja.

Dacă ar fi şi acesta arestat, este indicat succesorul, şi tot aşa mai departe.

Autoritatea engleză este în mare cumpănă.

Hidroavionul sovietic
dela Constanţa

Constanţa 18 — Simbătă a amerisat la Constanţa un hidroavion sovietic, din cele trei sute aparate comandate de Rusia în Italia.

Hidro-avionul era condus de aviatari italieni, dar avea şi personal rusesc.

Se pare că escala făcută la Constanţa a fost cerută special de Rusia, în scop demonstrativ.

Condamnarea
comuniştilor din Bârlad

Bârlad 18. — Ieri s'a pronunţat sentinţa în procesul celor trei comunişti, acuzaţi că au editat un manifest contra siguranţei statului.

Studenta Sara Weinberg a fost condamnată la 1 lună închisoare; Enache Ciucă, lucrător turnător la 1 lună închisoare; iar Avram Şmilovici, funcţionar comercial, la 2 luni închisoare.

Condamnaţii au făcut apel.

Sandu

ORA 3

Guvernul a demisionat
dar Regenţa a respins demisia

Bucureşti 18.— Astăzi dimineaţă generalul Petala a prezintat Inaltei Regenţe raportul asupra anchetei făcute în Basarabia.

Acest raport nu este pe placul guvernului. In consecinţă d. Maniu socotind că forul constituţional n'are încredere în guvern în ce priveşte chestia Basarabiei, s'a prezintat Inaltei Regenţe şi i-a înmânat demisia cabinetului.

Inalta Regenţă însă a respins demisia şi a asigurat pe d. Maniu că are încredere în guvern.

Aceasta este a doua demisie a guvernului, prima fiind aceia produsă cu prilejul alegerii regentului Sărăţeanu

Partidul liberal
VA MODIFICA REGENŢA?

Un membru de frunte al partidului liberal a făcut o declaraţie senzaţională. El a spus categoric că atunci cînd liberalii vor veni la guvern, vor da o nouă expresie consiliului de Regenţă.

Această declaraţie priveşte persoana regentului Sărăţeanu, a cărui activitate partidul liberal n'o consideră ca perfect imparţială.

*

Această situaţiune a provocat mare fierbere în Capitală.

D. Vintilă Brăteanu a convocat comitetul de conducere al partidului liberal.

Fostul prim ministru va face un larg expozeu asupra situaţiei politice de după alegeri.

Partidul liberal va lansa un manifest către ţară şi va organiza un congres general.

O lege aspră contra
COMUNIŞTILOR
în acord cu toate partidele

Bucureşti 18. — Guvernul a hotărît să prezinte încă în actuala seziune parlamentară un proect de lege contra comuniştilor.

Toate asociaţiile comuniste vor fi desfiinţate şi însăş promisiunea de credinţă comunistă va fi considerată ca un delict grav.

In privinţa acestei legi, guvernul va căuta să obţie acordul tuturor partidelor.

REGINA MARIA
şi o rugăminte a guvernului englez

Bucureşti 18—Ziarul „Epoca" afirmă că Regina Maria a trebuit să-şi modifice planul de călătorie, deoarece a fost rugată de guvernul britanic să renunţe la voiajul în Palestina.

Guvernul englez a arătat Suveranei că Palestina este încă frământată de agitaţii şi că în consecinţă călătoria Ei în această ţară n'ar fi prudentă în aceste împrejurări. Şi Regina Maria a renunţat.

MARE INCENDIU IN CAPITALA
PANICA ŞI VICTIME

Bucureşti 18.— Un puternic incendiu s'a declarat la locuinţa d-lui Andrei Varas din Pasagiul Imobiliara.

Focul a luat naştere dela o maşină cu benzină.

Flacările s'au întins cu repeziciune uimitoare la etajul superior, unde se află un cămin de fete,

S'a produs o panică enormă. Fetele ţipau disperate.

După o muncă uriaşă, focul a fost localizat. D. Andrei Varas s'a ales cu răni grave.

UN NOU ATENTAT
CU DINAMITA
pe linia Bucureşti-Constanţa

Bucureşti 18.— O nouă încercare de atentat cu dinamită s'a descoperit pe linia Bucureşti—Constanţa. Autorităţile ceferiste au găsit pe linie trei grămezi de dinamită, care urmau să arunce trenul în aer.

Dacă faptul n'ar fi fost observat la timp, s'ar fi întîmplat un groaznic dezastru.

Teatrul Central din Galaţi
distrus de incendiu

Galaţi 18. — Un groaznic incendiu a izbucnit azi dimineaţă la Teatrul Central din Galaţi.

Clădirea a fost complect mistuită de flacări. Localul era cel mai mare teatru din Galaţi.

Pagubele se urcă la 10 milioane lei.

Teatrul Central este asigurat la o Societate din Anglia.

Marele Teatru Cinema „TRIANON"

Cu începere de azi Marţi 18 Martie dela orele 3 d. a.

Marile Reprezentaţii ale Grandiosului film sonor şi vorbitor

CANTAREŢUL NEBUN

cu formidabilul AL. JOLSON

Benjamino Gigli în Gioconda

Celebrul Jazz ABE LYMAN

FILMELE WARNER BROS VITAPHONE-MONOP ARTA

Aparatele WESTERN-ELECTRIC

Sinuciderea la Viena
a unui mare comerciant

Viena 18.— A provocat senzaţie sinuciderea marelui comerciant Friedrich Polack, în etate de 56 ani, unul din proprietarii unei mari firme textile. Acceptat în lumea bună, Polack era însurat cu o contesă Esterhazy, iar sinuciderea se datoreşte jenei financiare.

CONFERINŢA
tineretului creştin din Balcani

Atena, (Ceps). — Zilele acestea a avut loc la Atena, o conferinţă a tineretului creştin prevoslav, din statele balcanice şi România, la care au participat delegaţi din Jugoslavia, Bulgaria, România şi Grecia.

Deschiderea conferinţei a avut loc în prezenţa Ministrului Instrucţiunii Publice Janis.

Delegaţia jugoslavă a prezentat un proect, prin care a cerut ca să se dea autonomie Sf. Munte Athos şi ca să se înfiinţeze acolo un institut teologic pentru tineretul creştin ortodox. Proectul jugoslav a fost sprijinit şi de delegaţii Români şi Bulgari.

Noui arestări
în jurul incendiilor de astă noapte

Poliţia a terminat astăzi la prânz cercetările în legătură cu incendiul dela moara „Furnica", din şos. Păcurari, despre care relatăm în altă parte a ziarului.

Cercetările au dus la concluzia că focul a fost pus. Deaceia în afară de proprietarul Simionovici şi cei doi lucrători, a mai fost arestat şi mecanicul Gheorghiu.

Cu acte dresate, cei arestaţi au fost înaintaţi biuroului judiciar spre a fi trimişi apoi Parchetului.

*

D. procuror Mocănescu a început personal cercetări în legătură cu al doilea încendiu de astă noapte din cartierul Halei.

In urma cererii d-sale, poliţia a reţinut şi trimis la Parchet pe comerciantul Haim Herşcovici, dela magazinul căruia a izbucnit focul.

*

In legătură cu incendiul din str. Armeană e interesant de relevat faptul că o bătrână locatară în etate de 70 ani, care locuia la etaj şi neavând pe unde să se salveze, s'a coborât pe un stâlp de telegraf.

Sinistraţii, deşi în momente de panică, au făcut haz de salvarea originală a bătrânei locatare.

REP.

Mare explozie
la Budapesta

Budapesta 18.— Prin explozia unei conducte de gaz aerian, o mare clădire cu patru etaje a fost distrusă în cartierul Joseph.

Câţiva lucrători sînt prinşi subt dărîmături şi au fost asfixiaţi şapte pompieri care lucrau la opera de salvare. Au rămas fără adăpost 30 familii.

x I. P. S. S. Mitropolitul Pimen, a plecat aseară la Bucureşti, pentru a presida şedinţele consiliului central bisericesc, care se deschid la 20 Martie.

INFORMAŢIUNI

x *O promisiune de reducere a dărilor* O delegaţie de meseriaşi şi mici indistriaşi, în frunte cu d. av. Alfons Herovanu daputat de Iaşi, s'a prezintat ieri d-lui administrator financiar Florescu, cerînd să se întervie în favoarea acestor muncitori.

D. Florescu a cerut meseriaşilor şi micilor industriaşi să facă apel contra impunerilor şi în aceste apeluri, va căuta să le micşoreze impozitele.

x *Călătoria preoţilor pe c. f. r.* — Ministerul cultelor a înştiinţat astăzi Mitropolia noastră, că toate carnetele de reduceri pe c. f. r. vor expira la 1 Aprilie 1930. In acest scop ministerul a cerut ca Mitropolia să întocmească un tablou de toţi preoţii din eparhie, pentru alcătuirea noilor carnete de reduceri a personalului bisericesc.

x **Intrucât pentru luminarea justiţiei militare, este nevoie să se citeze la instrucţie persoane străine de armată, ministerul armatei a decis ca aceste persoane să fie plătite în modul următor: 300 lei pe zi muncitorilor intelectuali şi 100 lei pe zi muncitorilor manuali.**

x **Consiliul de războiu** a condamnat azi dimineaţă în lipsă, la 15 zile închisoare, pe sublocotenentul în rezervă Ghelber Heinrich din batalionul 6 adm. pentru nesupunere la viza livretelor; şi la 2 luni închisoare pe soldatul Beşleagă Gh. din reg. 4 vânători, acuzat de dezertare pe teritoriul în stare de asediu.

x Cu începere dela 15 Martie, a încetat încasarea taxei ad-valorem, care a fost desfiinţată.

x *Loviţi în stradă*— Astăzi dimineaţă o altercaţie spontană s'a produs pe str. Carol.

Doi studenţi evrei Finchelman Şapsa şi Schvartz Leib, care fuseseră cercetaţi în legătură cu ultimicile incidente comuniste, au fost loviţi de un student creştin.

Poliţia a încheiat acte şi a sesizat Parchetul.

Terminarea alegerilor comunale
în judeţul Iaşi

La prefectură s'a făcut centralizarea tuturor alegerilor comunale din judeţul nostru, alcătuindu-se un tablou asupra rezultatelor totale.

In total au fost 46.118 alegători înscrişi; 27,367 votanţi.

Listele guvernamentale au obţinut 16,446 voturi (105 mandate) liberalii 10,075 voturi (62 mandate) şi dizidenţa naţional-ţărănistă 285 voturi (1 mandat).

*

După alegerile dela balotaje, pentru asociaţiile săteşti. rezultatul general este următorul:

Inscrişi 35,906, votanţi 31,242.

Guvernul a obţinut 18.617 voturi (530 mandate); liberalii 11,128 voturi (296 mandate); dizidenţa naţional-ţărănistă 616 voturi (17 mandate) şi lista averescană 101 voturi (3 mandate).

S'au ales 79 primari şi 68 ajutori de primari guvernamentali; 9 primari şi 11 ajutori de primari liberali şi doi primari dizidenţi naţional-ţărănişti.

Cumpăraţi şi răspândiţi timbrul profilaxiei tuberculozei. In Franţa s'au adunat milioane din vânzarea acestui timbru; şi la noi s'ar putea face tot aşa.

Covingerea generală

este că renumitul UNTDELEMN marca Flor Extra produsul fabricelor Zimmer & C-ie S. A. R. din Bucureşti, este superior untdelemnurilor străine.

Singurul Depozit **la „VENERA"** Iaşi, strada Ştefan cel Mare No. 18

Litrul Lei 38.—

ANUL XXVI No. 6865

ABONAMENTE

Lei 1000 . . . . . pe un an
„ 500 . . . . . „ 6 luni
„ 300 . . . . . „ 3 „

ATELIERE[illegible]OGRAFICE:
IAȘI.—STR. LĂPUȘNEANU 37

3 LEI EXEMPLARUL

OPINIA

ZIAR POLITIC COTIDIAN

JOI 27 MARTIE 1930

ANUNCIURI
se primesc la toate
AGENȚIILE DE PUBLICITATE
și la
ADMINISTRAȚIA ZIARULUI
Iași. — Strada Lăpușneanu 37

Telefoane: Redacția 391 · Administrația 394 · Serviciul de noapte 367

BIBLIOTECA UNIVERSITĂȚII IAȘI

Actualități politice

Presiunea liberală

Cuvântarea d-lui Vintilă Bratianu, în ședința comitetului executiv central al partidului liberal, —este o presiune directă asupra factorului constituțional.

Pentru deraerea regimului Maniu pe panta abuzurilor și ilegalităților uluitoare—în împrejurări de gravă destrămare economică și socială—forțele politice organizate anunță că pun în cumpănă răspunderea Înaltei Regențe.

Procedeul este împotriva uzanțelor și a textului constituțional. Dar e în tradiția politicei noastre oligarhice.

Se face, așa dar, presiune asupra Coroanei.

*

Nu-i de presupus că partidul liberal încearcă o aventură, după sistemul averescan. Probabil că d. V. Bratianu cunoaște unele situațiuni la a căror clarificare vrea să contribue prin presiunea d-sale.

Se spune anume că regenții prinț Nicolae și patriarh Miron ar dori o examinare a situației, pentru o destindere politică. Dar d. Sărățeanu este de altă părere.

In această împrejurare, se produce presiunea liberală. Și e posibil să se ajungă la un rezultat pozitiv. Dar se așteaptă mai întâi înapoerea Reginei Maria în țară.

Ultima carte averescană

La acțiunea liberală ajută indirect politica de intimidare afișată de d. general Averescu. Numai că d. general a sărit peste cal.

După ce la congres s'a agitat „chestia închisă" și s'a tolerat o anumită manifestație unanimă, se vine ulterior cu o notiță prin care direcția partidului „dezavuează" cazul. E o manevră prea puțin dibace și care nu șterge impresia de profundă neseriozitate a „revoluționarismului" și „semi-carlismului" averescan.

In atitudinea lui, d. general Averescu a fost abandonat de partidul liberal; abandonat de Coroană și abandonat de corpul electoral (asta încă de multă vreme).

D. general își joacă ultima carte și are toate șansele... să piardă partida!

Monitor Oficial

Legea contra „alarmismului" va trece astăzi la Senat. E vorba ca guvernul să îndulcească proectul infam adus de d. Madgearu, prin surprindere, la Cameră. Nu știm în ce constă „îndulcirea". Dar nu ne facem iluzii.

Vom fi incontestabil, începând de mâne, sub imperiul celei mai ticăloase legi pe care o minte de guvernant detracat a putut-o imagina în ultimele decenii.

Pentru a se menține în cadrul dement al legii d-lui Madgearu, ziarele ar trebui să publice numai notițe oficioase despre deplasări ministeriale, licitații publice, numiri de diariști, mutări de moașe etc. etc. Adica, gazetele ar deveni un soi de edifii ale Monitorului Oficial.

Sperăm însă că factorii cu răspundere vor da curînd la coș legea infamă, cu guvern cu tot.

X.

Vaporul „Europa"

a stabilit un nou record

Până în prezent vaporul german „Bremen" era vasul care străbătea oceanul în cel mai scurt timp. Vaporul „Europa", deasemenea german, a reușit să bată recordul în materie. „Bremen" a efectuat 687 mile marine în două zile, în timp ce „Europa" a parcurs 703 mile în același interval.

Germanii n'au pierdut nimic. Recordul a rămas tot al lor.

Orașul Vaticanului

are numai 565 locuitori

O comisiune specială instituită de Papa Pius a făcut statistica locuitorilor din orașul Vaticanului. Și s'a stabilit precis că acest oraș nu adăpostește decât 565 oameni.

Pe lângă aceștia s'ar mai putea adaoga și alte 300 persoane, care s'au așezat în noua parte a orașului papal. Dar acum aceste persoane nu locuesc efectiv în Vatican, ele n'au fost trecute în statistică. Așa încât, în mod oficial, [illegible]anului are numai 565

CĂRȚI ȘI ZIARE PENTRU ORBI

Prima mașină rotativă (în clișeu) care tipărește cărți și ziare pentru orbi, a fost pusă în funcțiune zilele acestea la Londra. Imprimatele au un relief pronunțat, așa încât cei lipsiți de vedere „citesc" conținutul, pipăind cartea sau ziarul cu degetele.

DIN TOATA LUMEA

Lupta femeilor pentru existență. — Tradiția veche că bărbatul singur trebue să muncească pentru întreținerea familiei, este astăzi perimată aproape pretutindeni. Cel mai viu exemplu în acest sens ni-l oferă Germania. Acolo femeile lucrează alături de bărbați, chiar la muncile cele mai dificile. Astfel, o statistică recentă publicată de ziarul „Tempo", precizează că în Germania sînt astăzi peste 12 milioane femei muncitoare. Dintre acestea, 800.000 trăesc numai la Berlin. De aceia în Germania se practică în prezent destul de mult uniunea liberă, în locul căsniciei. Căci femeile având existența asigurată de propriile lor mîini, nu mai cer să fie sclavele legăturii conjugale pecetluită în mod oficial. Ceia ce ar dovedi că sexul slab devine tot mai tare!..

*

Un miracol acustic. — Intr'o închisoare din Hasting (Anglia) s'a produs un ciudat miracol acustic. Această temniță se află situată în pămînt, la o adîncime de 15 metri. Inchisoarea este bine zăvorită, ușile sînt duble și pereții foarte groși. Totuș, de afară, pe pămîntul deasupra închisorii se aude tot ce se petrece înăuntru, zgomotele cele mai fine și chiar tic-tacul ceasornicelor. Specialiștii explică acest miracol acustic, prin presupunerea că subsolul cuprinde matale bune conducătoare de sunete, care fac serviciul unui adevărat haut-parleur.

*

Vine rîndunica!.. — Au început să sosească rîndunelele din țările calde. Mai ales în regiunile din Italia, Spania și Franța dela coasta Mediteranei, cuiburile sînt din nou vesele și vestesc primăvara.

Dar cu acest prilej, s'a făcut și acum aceiaș constatare din anul trecut. Numărul rîndunelelor sosite este mult mai mic decît al celor plecate. In călătoria lor, micuțele păsări, parte rătăcesc, parte mor, iar cele mai multe rămîn definitiv în ținuturile veșnic calde.

Se împuținează rîndunelele. Parcă se va împuțina și veselia caselor noastre.

*

China n'are medici. — O statistică oficială făcută de guvernul din Peking a stabilit că în toată China nu sînt decît 4000 medici. Având în vedere că această țară numără 483 milioane locuitori, rezultă că pentru fiecare 100.000 persoane există un singur medic. Proporția este infimă și n'o prezintă nici chiar cele mai puțin civilizate țări. Sînt multe localități în China complect lipsite de medici, de oarece mai toți doctorii sînt concentrați în orașele principale. Și totuș, în China trăesc oamenii cei mai bătrîni!..

INSEMNĂRI

Legea contra „alarmismului"

In „Curentul" de ieri a apărut o ilustrație destul de semnificativă. In fața biroului unde stă foarte înfuriat d-nul Comisar, un cetățean umilit, își răsucește pălăria în mână. Cetățeanul are groaza oglindită în figură: ochii bulbucați, gura cascată și părul în neorînduială...

D-nul comisar, urlă:

— *„Cum ai îndrăznit să spui la cafenea că o să cadă guvernul? Asta-i „fapt secret prin natura lui", nenorocitule!*

— *Domnule comisar, dar eu am spus din contra, că o să mai stea la putere...*

— *Auleu... Ocna te mănâncă! Asta-i „fapt neadevărat care turbură liniștea cetățenilor"...*

Ilustrația din „Curentul" e o glumă, însă după cum fumul nu iese decât de acolo unde-i foc, gluma arată clar că în țara românească, subt actualul regim, dacă nu te-ai născut surdo-mut sau deputat (iresponsabil prin definiție), riști la orice vorbă să faci cunoștință cu organele forței publice...

Mă rog, omul poate greși, „au cu gândul, au cu fapta, au cu limba lui cea blestemată" așa zice și biblia și codul penal. Cetățeanul prevăzut cu limbă articulată normal, însă neavând dreptul s'o întrebuințeze decât în felul cum permite domnu' Maniu, se află într'o situație foarte dificilă; la drept vorbind fiecare vorbă poate fi interpretată anapoda, dacă ai vrea să găsești musai nod în papură, cuiva... zice, el, de exemplu:

— ...A fost călduroasă iarna asta...

Tu spui:

— Aha! Vrei să vorbești de pericolul din Basarabia? „Căldură"... „Foc"...

...La dubă stimabile...

Ori:

— ...„Tare-mi plac sarmalele" zice el...

— Aha! Sarmale? (zici tu) „Sarmale", adică Moșoi? Adică nu-i bun guvernul și trebue schimbat? „La dubă"!

...Cetățeanul disperat, își va amputa limba și o va pune în buzunar, scoțând-o numai când va fi nevoe să aclame, la întruniri guvernamentale...

Dar femeile ce vor face?

Iată un punct pe care nu l-a prevăzut guvernul.

ALEXANDRU POGONAT

SE CONFIRMĂ

descoperirea nouii planete

Am anunțat că un observator american a descoperit o nouă planetă în sistemul solar. Această descoperire a fost acum confirmată de stațiunile astronomice germane din Berlin și Heidelberg. Planeta este într'adevăr o stea de mărimea 15-a și n'a putut fi observată pînă în prezent, deoarece strălucirea ei este foarte slabă.

„OPINIA"

LITERARA ȘI ARTISTICA

Vorbe...

Țara fantastică

Țara fantastică nu este invenția unui creer omenesc. Intr'adevăr, în multe din aspectele ei actuale, ea a fost prevăzută de Jules Verne. Dar realizările la care a ajuns, au depășit toate așteptările. Ați ghicit desigur că este vorba de America de astăzi, pământul tuturor posibilităților, sau mai exact, țara imposibilului. Acolo totul este cel mai mare, cel mai înalt, cel mai bogat, cel mai frumos. Dacă ceva nu este un record, atunci cu siguranță acel ceva nu provine din America. Când se vorbește despre continentul lui Columb, nimic nu pare nerealizabil. Fără jenă și teamă, s'ar putea spune și lumea ar crede, că peste ocean bărbații nasc copii, peștii zboară în văzduh, câinii cântă, palatele umblă, femeile vorbesc puțin, medicii vindecă pe bolnavi, etc... America a ajuns o modernizare a „pământului făgăduinței". Bieții europeni au impresia că americanii calcă numai pe aur și culeg numai fericire. Ceva mai mult; au impresia că dacă s'ar putea negocia cu Dumnezeu, guvernul din Washington ar cumpăra soarele și luna. Da, America a ajuns astăzi o țară fantastică, sau—ca să-i fim pe plac!—cea mai fantastică...

i. b.

...și fapte

Pictură și decență

Ultima expoziție organizată în „Salon des Indépendants" din Paris a dat loc la un scandal picant. Printre pânzele expuse, se afla și o pictură care reprezinta un nud masculin într'un mod detailat permis numai în sculptură. Publicul decent (se mai găsește și așa public la Paris?..) a protestat prin ziare și a organizat chiar și o mică demonstrație împotriva expoziției. In cele din urmă d. Chiappe, prefectul Parisului, a ordonat scoaterea pic-

(Continuarea în pag. II-a

DISCUȚII LIBERE

„ACEL" CARE A CIUNTIT MOLDOVA

O NOUĂ PRECIZARE A D-LUI PROF. GR. T. POPA, LA INTERVENȚIA D-LUI DEPUTAT PROF. RÎȘCANU

Primim:

La „Răspuns"-ul meu dat societății „Propășirea Iașilor" prin care puneam degetul pe vinovații ciopârțirii Moldovii, văd cu surprindere că „Acel" care-i pricina, tăcând...încearcă totuși să răspundă. Nu direct, ci...prin megafon. Toată lumea știe de relațiile strînse dintre *„cel care apără"*, cu acel care a tăiat Moldova'n două. Așa de strânse încât a fost supranumit: „mîna lui cea dreaptă și urechea sa stîngă". Toată lumea însă va fi surprinsă să-l găsească și'n calitate de gură...deschisă al aceluiaș. Totuși îmi pare bine de diversiunea încercată de „ilustrul" deputat ieșean, pentrucă ea dovedește că limba sa poate intra în activitate și că un condei în mînă poate ține. Și atunci vom lăsa de-oparte ceeace nu atinge problema Moldovei, și fiindcă se apucă să vorbiască, îl vom întreba de pildă: la cari... calende grecești are de gînd să-și dezvolte interpelarea asupra fragmentării Moldovei? și mai ales: ce-are de gînd să spuie în interpelare? va juca iar la două nunți, făcînd pe sprijinitorul Moldovei, dar votînd sfărticarea ei? Talentul Domniei sale de-a spune una și de-a face alta, este bine cunoscut; iar verbul său de-o valoare confuzivă fără egal lasă pe oricine să înțeleagă orice și mai ales pune pe cine ascultă în situația de a nu înțelege nimic. Decît, noi nu ne vom lăsa înșelați și vom explica lipsurile de înțeles. Și atunci scurt și foarte lămurit:

1) Nu-i vorba de mine și de d. Costăchescu, „de răsbunări inexplicabile", de „accese de ziaristică" (!), etc, și ci-i vorba de *situația creată Moldovei.*

2) Moldova, și cu dînsa Iașul, a fost inferiorizată de „Acel"...

1) Protestez împotriva titlului pe care l-ați dat: *Polemica între profesori.* Nici gînd. N'am de polemizat cu oameni care folosesc circumstanțele în așa fel încît își dobîndesc influență politică pe baza nominală științifică—pe care mulțimea n'o poate prețui — și rîvnesc un prestigiu universitar pe baza influenții politice — de care nouă ni-i silă, care ar vrea să se compare cu Poni (sic!), cum n'a mai fost pînă azi în tot decursul istoriei naționale, — iar această inferiorizare nu se poate compensa prin „calorifere" la Facultatea de Medicină!

3) Ce-am spus mențin, repet și accentuez: *actualmente Moldova nu are reprezentanți vrednici.* Ba încă, acești reprezentanți maimuțărind pe basarabeni și pe ardeleni, au avut la un moment dat ironica inspirație de-a se constitui, la o berărie oarecare, în grup parlamentar supra-poreclit *„bloc moldovenesc"*! Se vede că a fost operă de chef, și la veselie ce nu face omul! Bloc moldovenesc?...

Caraghiozlîc moldovenesc, da.
Rușine moldovenească, da.
Inconștiență moldovenească, da.
Tembelism moldovenesc, da...

toate din categoria asta, dar *„bloc"*?, adică o forță care să impuie în politica generală și punctul de vedere al Moldovei pe lîngă celelalte provincii? Unde-i? Domnul parlamentar, advocat din oficiu pentru păcatele șefului nevrednic, ni-l poate arăta? Cu ce se ocupă acest bloc? Ce-are de zis acest „bloc"? cînd se distruge ființa istorică a Moldovei? Iată o problemă de care s'ar putea ocupa puțin „ilustrul polemist" (risum teneatis) mai înainte de-a se ocupa de ofensele pe care crede că i le aduc stăpînului său.

4) Eu înțeleg pledoaria domnului "deputat" în apărarea celui care tace, dar apărarea astă nu-i abilă; căci a veni să scoz consimțirea lui „Acel" la distrugerea Moldovei cu dubîarea palatului universității (care de altminteri este opera plănuită, aproape de execuție a d-lui Petrovici—amicul... politic al celui care a fărămițat Moldova) e ca și cum ai tăia capul cuiva și apoi te-ai apuca să-i aranjezi frizura.

5) Sensibilitatea reprezentantului ieșan, care a reacționat imediat—din ordin, și în interes de serviciu—pentru a-și apăra tutorele, ar fi fost la locul el dacă s'ar fi manifestat în frecvente protestări prin scris, prin viu grai, în parlament în întruniri publice, impotrivindu-se dîrz mergând până la demisionarea motivată din parlament, atunci cînd s'a votat desmembrarea Moldovei. Promptitudinea D-sale la chestii personale ca[illegible] privesc, dovedește că p[illegible] sacrificării Moldovei o [illegible] numai ca pe o platform[illegible] politică, întrând astfel cu [illegible] capitolul demagogiei ost[illegible]

6) La celelalte puncte din „*O atitudine criticabilă*" care cuprind intenții de ofensă personală, nu răspund: pentrucă la născociri fantasmagorice nu se răspunde și mai ales atunci când interesul public nu trebuiește deviat nici un moment către o polemică pur personală, dela problema cea mare „*Distrugerea Moldovei*".

Dar lui „Acel" a cărui[illegible] oare-șicum gândire se arată pe sub fraza încălcită a pledantului, o să-i amintesc fabula cu paraliticul dus în spate de orb (firește, în cazul nostru, adjectivele privesc spiritul).

...Căci întotdeauna e[illegible] prost o acțiune în care „Acel" care încearcă să gândească, nu vorbește; iar cel ce nu gândește încearcă să vorbească.

Dr. Gr. T. Popa

Străinătatea văzută de un ieșan

PARISUL

2)

de RUDOLF SUȚU

Primii pași...

Intrăm în gara de est la ora 11 seara, adecă ora 1 noaptea la noi. Oboseala drumului te face să nu'ți prea dai seama că te afli în capitala Franței, în orașul atât de cântat, în orașul luminii, al civilizației.

De abea a doua zi, trezit de cu vreme de sgomotul asurzitor al orașului, te'ndeamnă dorința de a vedea, de a admira, de a cuprinde totul de aici dacă s'ar putea dintr'odată și o pornești, amețit, privind în dreapta și'n stânga, oprindu-te din cauza îmbulzelei cu care nu ești deprins în orașul tău și încercând să pășești înainte teafăr, ca să nu fii prins între miile de mașini cari circulă.

Și nu știi cu ce să 'ncepi, unde să te duci mai întâi, ce să vezi mai degrabă.

Dacă nu de datorie, cu sufletul ești prins să'ți îndrepți pașii în primul moment.

la legația română

Am ajuns în Rue Brémontier, eram aproape de ambasada noastră și ochii mei căutau repede un român, — căci doar eram în cartierul unde 'și avea sediul legația românească.

Intru bucuros că mi voi putea vedea compatrioții. Urc câteva scări și dau mâna cu d-nii Ion Gheorghiu și George Lecca, șefii cancelariei legațiunei noastre. D. Lecca e moldovan de al nostru, a trăit multă vreme în Iași, unde are și rude.

Par'că n'ai fi la Paris, ei te ori și care oraș al nostru. Vin românii la legație și e firesc ca ei să vorbească aici numai românește.

Ardeam de dorința însă, ca să văd cît mai degrabă o veche cunoștință din Iași, o rudă a mea, pe care nu o mai întâlnisem de peste 30 de ani. Dar iat'o că apare și în aceiași clipă ne'am recunoscut amândoi.

Ministrul Cantacuzino

Era d. ministru N. Cantacuzino, căruia eu, la revederea noastră,

(Continuarea în pag. II-a)

Ziarul „OPINIA"

BON No. 11

Premiile „HIGH-LIFFE"

50.000 lei

Detașați seria completă de 30 BONURI

Cu ocazia mutărei magazinului,
proprietarul firmei
„TRIUMF“ Strada Unirei 11
aduce la cunoştinţa onoratei sale clientele cât şi onor. public că a pus în vânzare bogatul asortiment de stofe ce posedă cu
preţurile cele mai convenabile.

Depurativul „Salparil“

Este cel mai bun depurativ al sângelui stricat.
Esenţă vegetală compusă din sucurile unor plante depurative şi stimulante. Se întrebuinţează cu mare succes în bolile cunoscute sub numele de: **gută; reumatism cronic; boli de piele, eczeme, furonculi, mâncărimea şi erupţiunea pielei**; la copii **scrofuloşi, debili, limfatici** etc. şi în cura de purificare a sângelui. Flaconul este însoţit de prospesct.
Depozit General Farmacia Curţei Regale
Fraţii Dr. Konya succesor Dr. E. Grozea Iaşi.
Unde nu se află, se trimite cu ramburs prin poştă.

Aviz pentru Domnii:
Comercianţi, Restauratori şi Cârciumari
In curând **Răcitorul Economic,** ultima creaţie a technicei moderne, brevetat de Ministerul de Industrie şi Comerţ cu No. 18219 din 20 Martie 1930, realizează avantajele cele mai mari posibile prin desfiinţarea aparatului de bere şi a răcitoarelor actuale, care fiind conexate într'un singur aparat, **reduce astfel consumul gheţei cu 70%,** conservând şi alimentele, întreţinând şi un galantar în cele mai higienice condiţiuni.
Costul şi avantajele acestei extraordinare creaţii, desfid tot ce s'a putut realiza mai util, mai estetic, mai higienic şi mai economic până în ziua de azi.
Pentru detalii a se adresa:
D-lui Grig. Gh. Dimitriu et Ladislau Scijevschi
Iaşi; Strada I. C. Brătianu No. 83

Lumea elegantă poartă pălării cu mărcile mondiale: Borsalino, Antica Casa, Morisson de Luxe Paris, Habig Viena şi alte mărci superioare.
Aceste mărci originale se găsesc numai la marele
MAGAZIN KUNOVICI
Strada Ştefan cel Mare No. 4

Biroul de arhitectură şi construcţii
Ing. Lascar Goldenberg şi Hugo Nacht
Iaşi, str. Căpuşneanu 40
Proectează şi execută în antrepriză şi regie: ville, case de raport, transformări, lucrări în beton armat.
PROECT ŞI DEVIZ GRATUIT

200.000 lei dau cu dobândă. A se adresa avocatului meu H. Gherner, Iaşi.

x După un chef,.. urmează o indigestie... Un pahar cu apă de Breazu readuce stomacului bunaifuncţionare.

Tribunalul Jud. Iaşi s. III-a
Publicaţie de Vânzare
No. 2443 din 21 Martie 1930

Trib. Jud. Iaşi s. III-a prin jurnalul No. | 930 a autorizat Corpul Portăreilor de pe lângă acelaşi Trib. a efectua formele pentru scoaterea din nou în vânzare prin licitaţie publică a portofoliului falitului Dovsem Bercovici din Iaşi, str. Ştefan cel Mare No. 54, în valoare de 215.000 lei.

Se încunoştiinţează că vânzarea şi adjudecarea acestui portofoliu va avea loc în camera Sindicatului Falimentelor Trib. Iaşi, în ziua de 31 Martie 1930 ora 13, începându-se licitaţia publică dela suma evaluărei cu facultatea D-lui Jude Sindic de a o începe şi de la o sumă mai mică sub rezerva omologărei Tribunalui.

Dos. No. 5 | 930

Preşedinte, M. EŞIANU

Portărel, V. Stănescu

AVIZ

Cooperativa „Albina“ a Personalului Atelierelor C. F. R. Iaşi, având nevoe a aproviziona personalul cu articole de coloniale, pâne, îmbrăcăminte, încălţăminte şi manufactură, doritorii de a furniza se vor prezenta la adresa de mai sus, între orele 3—5 p. m. pentru a lua cunoştinţă de caetul de sarcini până la data de 5 Aprilie curent.

Consiliul de Administraţie

MUSTULEŢ DADA
Muştar Moldovenesc
Gustul deosebit de picant şi fin al mustuleţului *Dada* se datoreşte mustului din viţă tămâioasă şi a muştarului din munţii Vrancei. Servit cu fripturi la gratar, jambon, cărnăţărie, vinogrete,-adăogit maionezelor, sosurilor de peşte, marinatelor şi feluritelor mâncări calde, mustuleţul *Dada* dă acestor bucate un gust deosebit de plăcut şi picant, stimulând în acelaş timp pofta de mâncare şi mistuirea anevoioasă.
De avut în toate magazinele de coloniale şi delicatese.

O cărămidă, ţiglă şi sobă de teracotă
de cea mai bună calitate şi la preţul cel mai mic posibil, o găseşti la:
FABRICA DE CĂRĂMIDĂ C. F. R. CARA CIUREA
unde trebue să te adresezi cu încredere, căci câştigi două lucruri: cărămida cea mai bună, şi pe preţul cel mai mic.

Un porumbel
a traversat Atlanticul

Intr'un oraş din Canada (America de Nord) a fost prins un porumbel-voiajor. De piciorul său era ataşat un inel cu un bilet, care arăta că hulubul este al unui ţăran dintr'un sat din nordul Franţei. Aşa dar, pasărea a traversat întreg oceanul Atlantic, din Europa în America. Adecă ceiace nu izbutesc aeroplanele mari şi rezistente, a reuşit să facă un modest porumbel. Prin urmare, tot aparatele naturii sînt cele mai bune.

Un caz identic a fost semnalat şi anul trecut.

O aniversară culturală
la Tg. Frumos

Tg.-Frumos 26. — La sediul cercului cultural „Lumina“ din localitate s'a serbat cu un deosebit fast aniversarea unui an de la fuziunea cercului cultural „Lumina“ cu societatea sportivă „Tinerimea“.

Cuvântul de deschidere la această serbare a fost rostit de dl. E. Grünştein care a arătat cinstea şi plăcerea ce o are de a putea prezida prima serbare de aniversare.

Dl. M. Lazăr, preşedintele soc. „Tinerimea“ a făcut raportul activităţei sportive; iar dl. Solomon arată că s'a putut ajunge la pasul acesta mulţumită ajutorului material dat de „Lumina“.

După expunerile de mai sus frumosul quartet de violine a executat Elegie de Massenet, Milenk de Blocks şi un Marş Oriental de către d-nii Z. Unterman, L. Meirovici şi Fraţii Fischel.

După aceasta a vorbit d. I. Fischel despre Evoluţia Sportului. Studentul D. Herşcovici citeşte „Sângele care Striga“. Dl. M. Leibovici, ţinând cuvântul de încredere, mulţumeşte numeroasei asistenţe.

Calmet.

Plata pensiilor pe luna Aprilie

Având în vedere că registrele de pensii au sosit târziu dela Cassa G-lă de Pensiuni, şi descărcările nu s'au putut face la timp, se aduce la cunoştinţa pensionarilor care primesc pensia de la Administraţia Financiară Iaşi, că plata pensiilor pe luna Aprilie crt., în ordinea alfabetică de mai jos, fără nici o excepţie (decât pentru veteranii dela 1877-78, invalizii, văduvele şi orfanii de răsboi din 916-18, cărora li se dă preferinţă în zilele de 7, 8 şi 9 inclusiv).

Viza bonurilor de plată nu se va face de biroul Pensiilor decât dacă pensionarul va dovedi cu carnetul de contribuabil, plata complectă a impozitului global pe trimestrul Ianuarie 1930.

Pensia nu se va achita decât în mâna pensionarului care va dovedi identitatea sa, sau reprezentanţilor cu împuterniciri legale.

Viza bonurilor se va face la biuroul pensiilor numai dela ora 8—11, iar achitarea în aceiaşi zi la Cassă până la ora 11.30.

Pensionarii care nu se vor prezenta în ziua fixată nu mai pot primi pensia decât după terminarea literelor adică începând din ziua de 15 Aprilie 1930, în aceleaşi ore.

Zilele fixate pe litere sunt următoarele:

La 7 Aprilie 1930 pensionarii cu litera A. D. E. F; La 8 Aprilie B. G. H. J; La 9 Aprilie C. J. K. L.; La 10 Aprilie M. N. O.; La 11 Aprilie P. R. U.; La 12 Aprilie S.; La 14 Aprilie T. V.

CUM A MURIT CEL MAI MARE PROPRIETAR IEŞAN
Ce avere lasă Adolf Theitler — Două milioane lei pentru un loc la cimitir

In numărul de ieri am relatat că după o chinuitoare suferinţă, s'a stins din viaţă marele proprietar ieşan Adolf Theitler.

El s'a îmbolnăvit cu prilejul incendiului dela cinematograful Elisabeta, când a veghiat o zi întreagă în ploaia rece la stingerea flacărilor.

Un vechiu reumatism l-a ţinut atunci în pat timp de 6 luni.

Iar în ultimele două săptămîni, boala i-a revenit, provocînd o uremie şi plesnirea unei artere a gâtului.

In ultima zi îşi revenise în simţiri şi a rugat pe d. av. Simionescu să vie a doua zi pentru a convorbi. Dar peste noapte, un nou atac i-a fost fatal.

Până în prezent nu se ştie dacă a lăsat vreun testament. Se ştie numai că înainte de recăsătorirea sa, a făcut un testament, prin care lăsa cea mai mare parte din avere instituţiilor de binefacere, indiferent de naţionalitate. Se pare însă că în ultimul timp, cînd au survenit copiii, Teitler a modificat testamentul acesta.

Adolf Theitler lasă în urma lui o avere în imobile rurale şi urbane în valoare de circa cincisute milioane lei, împrăştiate în toate oraşele ţărei. Dar lasă, şi multe datorii. Creditorii vor fi convocaţi zilele acestea de avocatul familiei, d. Const. Simionescu.

*

Pentru locul din cimitir, comunitatea israelită a cerut suma de două milioane lei. In cele din urmă locul a fost cumpărat cu un milion şi jumătate. Este acesta preţul cel mai mare plătit vreodată cimitirului israelit pentru doi coţi de pământ.

Rep.

„OPINIA“
LITERARA ŞI ARTISTICA

(Continuare din pagina I-a)

turii incriminate, ceiace a provocat alte proteste, de astă dată din partea asociaţiei artiştilor.

Am relevat acest fapt, deoarece autorul pânzei cu bucluc este un pictor român. Numele său insă n'a fost denunţat în ziare. Francejii au avut această gentilă discreţie.

Un caz ciudat

Căsnicia furnizează multe anecdote, care în fond ascund mai toate însăş realitatea. Iată încă una care confirmă acest adevăr:

— Nu te ceartă nevasta, dacă vii tîrziu acasă?

— Nu.

— Mă miră.

— Dar înţelege odată; eu nu sînt căsătorit.

— Atunci, de ce te duci tîrziu acasă?...

Diferite ştiri

— *In biserica veche* Incoronata din Milano (Italia) s'a descoperit o pictură necunoscută a lui Leonardo da Vinci. Ea reprezintă pe Isus înconjurat de îngeri şi are o excepţională valoare artistică.

— *S'au împlinit* zece ani dela moartea lui State Dragomir, marele actor ieşan.

— *Apar mereu* noui romane. Astfel au apărut „Debora“ de Gala Galaction şi „Familia Popescu“ de N. D. Cocea. Iar d. Cesar Petrescu anunţă alte trei romane „Comoara regelui Dromichet“, „Aurul negru“ şi „Miss Romînia“.

La birou

Şeful biroului spune secretarului său:

— Astăzi nu primesc pe nimeni. Şi dacă cineva va insista, spunând că are să-mi comunice fapte urgente, răspunde-i că aşa spune fiecare.

După câtva timp vine o doamnă:

— Trebuie să-i vorbesc neapărat; sânt soţia lui.

Şi secretarul, prompt:

— Aşa spune fiecare...

x *Crema de lăcrămioare este rezultatul unei formule mult încercate, satisfăcând cele mai riguroase prescripţii ale higienei.*
Depozit: Farmacia Dr. Beceanu Piaţa Halei.

INFORMAŢIUNI

x **D. general Petala a plecat din nou în inspecţie în Basarabia.**

x *Guvernul a dat un comunicat, prin care dezminte categoric pretinsul incident dela moşia Scroviştea a prinţului Nicolaie. Ştirea este complet inventată, cu atît mai mult cu cît prinţul regent nici n'are vreo proprietate la Scroviştea.*

x In astă seară se semnează la ministerul de externe convenţia de extrădare între Romînia şi Polonia.

x **Toţi cetitorii ziarului „Opinia“ *care n'au predat încă bonurile strânse pentru premiile «Socec»* sunt rugaţi a le prezenta la administraţia ziarului „Opinia“ strada Lăpuşneanu No. 37.**

Tragerea va avea loc *Duminică 6 Aprilie* ora 10 dim. la *Cinema Trianon.*

x D. adm. locot. Gavrilescu din localitate a obţinut mutarea în garnizoana Slatina, soţia d-sale căpătând concesiunea unei farmacii în jud. Olt.

x Doctorul **BRENER** *specialist mamoş*, boli de femei, consultaţii de la 2 până la 4 p. m.

Femeile sunt oarbe
Multe femei nu observă relele urmări ale fardurilor, cremelor şi pudrelor? Ele cred că ascund astfel un ten defectuos. Singurul ten care este frumos, este numai acela care este natural. Pentru a combate asprimea pielei precum şi coşurile, petele, iritaţia ori alte defecte ale obrazului, aplicaţi puţină Pomadă Cadum. Intrebuinţând acest procedeu simplu, pielea îşi va recăpăta sănătatea sa, şi drept urmare, şi frumuseţea sa naturală. Nu încercaţi să ascundeţi defectele obrazului în dosul unei măşti; suprimaţi cusururile prin întrebuinţarea Pomadei Cadum. Aceasta opreşte la moment mâncărimile, are în mod special o acţiune calmantă şi cicatrizantă peste tot unde există o iritaţie ori vre-o inflamaţie a pielei. Are rezultate foarte bune în eczemă, coşuri, pete, erupţii, pecingene, tăeturi, înţepături de insecte

PARISUL

(Continuarea din pag. I-a)

l'am spus tot aşa cum mi'a rămas din copilărie înfipt în minte: „moşu Ninu“.

E fratele aceluia pe care nu'l vom uita nici odată, al defunctului Matei Cantacuzino.

Totul îl leagă de ţara lui. In cabinetul său, ziare româneşti, fotografii de ale cunoscuţilor săi din ţară, din Iaşi mai cu samă. Pe o măsuţă, chipul reginei Elisabeta, care cu mâna ei a scris pe carton, ca o amintire pentru d. I. Cantacuzino, rândurile aceste: „Soyons comme les oiseaux, chaque note un hymne, chaque coup d'ailes un sacrifice“. — *Elisabeth.*

Ne punem pe o canapea şi ceasuri întregi începem să tr[illegible] revistă trecutul Iaşului, a[illegible] le „moşu Ninu“ şi-a petrecut el tinereţa.

Toate familiile cari au format odată societatea ieşană, toţi tinerii de pe vremuri cu cari a petrecut, toate casele primitoare şi îmbelşugate cari arătau atît de bine cum a fost de frumoasă ospitalitatea moldovenească, — de toate şi-a amintit şi a vorbit, impresionant şi duios ieşanul N. Cantacuzino, care nu a uitat Iaşul şi nu'l va uita niciodată.

Nu puteam fi la Paris, fără ca să pot vedea şi pe ministrul României în Franţa.

De vorbă cu d. ministru Diamandy

Inainte de a fi primit de d-sa— fără paradă şi fără nici o etichetă— m'am întâlnit cu şeful său de cabinet d. Vălimărescu, ieşean vre[illegible] al nostru, ginere al de[illegible] om politic şi fruntaş al Iaşului C. B. Pennescu.

D. ministru Diamandy mă invită în cabinetul său. Este şi aici o revedere, o reîntâlnire după mulţi ani trecuţi. Vechii ieşeni îşi a[illegible]tesc de primariatul lui Ion G. Diamandy. Sub primariatul sau, au fost primele propuneri venite la Comună, pentru concedarea instalărei de tramvaiuri electrice şi iluminarea oraşului cu electricitate. De numele lui Ioan Diamandy este legată crearea laboratorului de chimie pentru analiza alimentelor şi a ospiciului pentru infirmi şi bătrâni. Ieşanul Ioan Diamandy este tatăl d-lui ministru al României în Franţa Diamandy, care are legături cu Iaşul nostru, pe care nu l'a uitat şi'l visitează din când în când, pentru a vedea pe fiica sa d-na N. Bastachi. Este o plăcere să stai de vorbă cu d. Diamandy. Mi'a vorbit cu atâta căldură de Iaşul patriarhal de odinioară, de legăturile de familie întinse pe care le-a avut în oraşul nostru, de multe amintiri duioase din tinereţă, — amintiri de cari nu mă voi lipsi să le public în viitorul meu volum (al treilea) din „Iaşii de odinioară“.

Am trecut prin sala de recepţie a ambasadei noastre, acolo unde acum câte-va zile, în faţa celor mai distinse personalităţi din Paris, a concertat marele nostru Enescu. Nu'mi venea să mă despart aşa de curând de acest colţişor românesc, din mijlocul haosului care se numeşte Paris. Se făcuse ora 1 după amiază şi d. Diamandy mai era aşteptat de atâţia fraţi de ai noştri, cu fel de fel de nevoi şi cereri.

Ne-am despărţit cu dorinţa de a ne revedea la Iaşi în luna Mai, de unde d. ministru Diamandy va pleca la moşia sa Negrileşti din judeţul Tutova.

Louvre-ul

Intr'un timp relativ scurt, face omul ce poate şi de aceia m'am mulţumit să văd cât mai mult, trecând repede printre galeriile de aici.

De la intrarea principală care dă în Tuilleries, eşti oprit de oameni cu şapcă, pe al căror piept stă scris „Guide“. Ei cunosc toate operile principale din acest vast labirint al artei. In expunerea lor, când explică de pildă americanilor operile unui *Meissonier* sau ale unui *Corpeaux*, îşi spun lecţia conştiincios, fără greşală, căci o ştiu pe de rost. Ai crede că ai de a face cu un valoros critic de artă.

Dacă parcurgi sălile întregului muzeu, fără să te opreşti, privind numai operile îngrămădite pe păreţii vast înălţaţi, trec ceasuri şi zile întregi.

Dar dacă te-ai opri şi ai studia tăbliţa fixată cu cuie aurii de rama unui Rembraudt de pildă, ar trece zile şi luni.

In afară de operile propriu zise picturale şi sculpturale, este rara expoziţie de mobilier a epocelor fiecărui rege francez.

Pe culoarele vaste din muzeul Louvre, auzi vorbindu-se tot felul de limbi. Engleza ţine recordul.

In capul unei turme de fete blonde, cu picioarele lungi şi subţiri jos—asemeni cailor de rasă—o să vezi întotdeauna un *guide* care'şi expune lecţia în limba lui Shakespeare.

Louvre-ul e un muzeu al tuturor ţărilor de pe glob, căci adăposteşte, pe lângă operile maeştrilor francezi, toate lucrările de valoare ale tuturor marilor sculptori şi pictori străini.

In timpul săptămânii vezi chinezi, japonezi, egiptieni, îmbrăcaţi în halate, cari copiază tablouri ale unui *Greco* sau *Delacroix*. Sunt elevi de la Beaux-Arts, care'şi câştigă viaţa, vânzând acele cópii,—cópii după originalele de la Medicis.

Părăsind obosit acest minunat templu al artei, îţi mai arunci privirea asupra *Cortejului lui Neptun şi al Amfitritei*, după originalul muzeului din Münich, apoi *Joconda* (portrait de Mona Lisa). Splendide sunt, în sala *Rubens*, tablourile pictate pentru Maria de Medicis (frescă murală) şi pentru Henri IV, cum sunt: *naşterea lui Ludovic XIII* la Fontainebleau (27 Sept. 1601); *Incoronarea*: Maria de Medicis la St. Denis (13 Mai 1610).

Şi te mai opreşti în camerile unde sunt pendulele, candelabrele din epoca lui Ludovic al XV-lea, ca şi originalul birou care a aparţinut lui Ludovic al XV-lea...

Muzeul Luvru a fost fundat la 16 Septembrie 1792, de către adunarea legislativă.

Studenţii chinezi

Ii întâlneşti la fie-ce pas: prin cafenele, cabareturi, restaurante, pe marile bulevarde, pretutindeni. In cartierul latin, ei bat recordul petrecerilor.

La *„Noctambules“*, unde se vorbeşte româneşte, o să'i găseşti veşnic alături de... midinetele cu sprincenile rase şi ciorapii cu triunghi negru.

Sunt cei mai bogaţi studenţi, căci primesc lunar sumi cari variază între 20—30 mii franci franceji.

In restaurantele lor nu se mănâncă cu furculiţa, ci cu două beţişoare. Ce se mănâncă? Cetiţi „Le voyage d'un écrivain, au tour du monde“... de Blasco Ibanez şi desigur că nici odată nu veţi avea curiositatea să vă aşezaţi la restaurantelor lor.

SANITARE

CONSFĂTUIREA MEDICALĂ DE ASTĂZI DIMINEAȚĂ

Medicii ieșeni și noua lege de organizare sanitară

Astăzi dimineață la orele 10 a avut loc la serviciul sanitar o importantă consfătuirea medicală sub președinția d-lui deputat dr. Bulău, medicul șef al orașului.

Au luat parte medicii de circumscripție și câțiva medici de spital.

D. dr. Bulău a expus principiile nouei legi de organizare sanitară, rămânând ca medicii să-și formuleze propunerile lor.

Pentru Duminică dimineață au fost convocați medicii care fac parte din Asociația Generală a Medicilor secția Iași, pentru a fi puși și ei în curent cu proectul nouei legi de organizare sanitară.

Situația sanitară a orașului

In urma măsurilor luate, în ultimele zile nu s'a mai declarat nici un nou caz de tifos exantematic.

Deasemeni și epidemia de scarlatină a staționat, în spitalul de izolare rămânând numai 46 bolnavi de scarlatină.

Pentru prevenirea ori căror noui cazuri serviciul sanitar a luat întinse măsuri și în școli, în care scop medicii școlari au primit instrucțiuni speciale.

*

D. dr. Bulău, pleacă astă seară la București, de unde se va înapoia Duminică dimineață spre a prezida conferința medicală convocată în vederea expunerii legii de organizare sanitară.

Rep.

Conferință ceferistă

Primele funcționarilor

La conferința de ieri din localitate a șefilor de gară, cu inspectorii și șefii birourilor de mișcare, s'au luat în discuție interesante chestiuni care agită funcționărimea.

S'a întocmit un proces-verbal prin care se cere ca repartizarea funcționarilor la trenurile de persoane și de marfă să nu se facă după vechimea lor, ci după capacitățile lor.

A doua chestiune care a format obiectul unor vii discuții, a fost primele funcționarilor.

Astfel se știe că personalul dela serviciul întreținere primește primește prime până la 4500 lei, pe când personalul de la serviciul de mișcare sub 500 lei,—deși răspunderea și riscul profesiei este tot atât de mare ca la funcționarii de la întreținere.

De pildă un mecanic de tren primește prime până la 4000 lei pe când un șef de gară, de tren, conductor etc., numai 400 sau 500 lei.

Procesul verbal încheiat va fi înaintat conferinței lunare a inspectorilor.

S. Maur

După incendiul din Spinoasa

Se găsesc cadavre sub dărâmături

Astăzi dimineață autoritățile județene au fost înștiințate despre un caz tragic întâmplat în satul Spinoasa, o urmare a catastrofalului incendiu.

Săteanul Gh. Macovei din Spinoasa ducându-se ieri după amează la locul dezastrului și căutând pe sub dărâmături, a dat peste cadavrul unei femei carbonizate, iar lângă dânsa un prunc deasemenea carbonizat.

Jandarmii fiind înștiințați, au venit imediat la fața locului.

Se crede că copilul este chiar al săteanului Macovei.

Cadavrele nu pot fi recunoscute, deoarece sunt complect desfigurate.

Cercetările continuă, întrucât se crede că sub dărâmături mai sunt victime omenești.

REP.

x *Crema Khasya* nu conține substanțe vătămătoare ca Mercur, Bismut, Plumb. Ea hrănește țesăturile pielei, evitându-vă sbârciturile. Depozit: Farmacia Pollak, str. Ștefan cel Mare.

MISTICIZM ȘI ABERAȚII

AGITAȚIA PE CHESTIUNEA PASCALIEI

IA PROPORȚII INGRIJORĂTOARE

Scandalul dela Verești.— „Tremurătorii" îndeamnă lumea să serbeze Paștele după stilul vechi

In câteva numere anterioare ale ziarului nostru am arătat pe larg excrocheriile și destrăbălările petrecute în hruba sfântă a „tremurătorilor" din Verești-Botoșani, și totodată am subliniat pericolul pe care propaganda fanaticilor adepți ai Patriarhului Al. Bapceneo, care speculează vechea chestiune a pascaliei, — îl prezintă pentru lumea satelor.

Autoritățile ieșene au fost înștiințate că acum în preajma Paștelui, scandalul pe chestiunea calendaristică a luat proporții în unele regiuni ale eparhiei noastre, dintre care jud. Botoșani nu lipsește.

Propagandă primejdioasă

Adepții fanatici ai falșului sfânt Bapcenco, au început o intensă propagandă printre săteni îndemnându-i să serbeze Paștele după vechiul stil, deoarece aceasta este „adevărata credință strămoșească lăsată de Dumnezeu".

Populațiunea satelor despre care se credea că în fine s'a liniștit, înțelegând rostul nouei pascalii, — ascultă totuși propaganda maniacilor din Verești, care se folosesc de felurite broșuri, și execută o operă periculoasă de defăimare a noului calendar.

Numeroși săteni au fost corupți, părăsind dreapta credință, astfel că în anul acesta Paștele va fi sărbătorit în unele locuri după stilul vechi.

Și numărul adepților nouei secte crește mereu căci aceștia promit sătenilor că le vor reda vechiul calendar, jefuind în acest chip pe creduli de însemnate sume de bani, și îndemnându-i să părăsească biserica ortodoxă.

Se va serba Paștele și după stilul vechi

Dar acțiunea periculoasă a sectanților nu se reduce numai la propagandă. Pentru a căpăta adepți în număr mare, ei se pretează și la fapte care sunt mult mai dăunătoare.

Astfel pentru ziua de 7 Aprilie „tremurătorii" din Verești au pregătit o impunătoare serbare a „Bunei Vestiri" după stilul vechi. In acea zi ei au anunțat „pe adevărații credincioși ai lui Dumnezeu", să se adune la templul sfânt, unde Patriarhul Bapcenco va oficia slujba religioasă.

La fel ereticii din Verești în deamnă țărănimea să nu serbeze „Paștele nemțesc" după stilul nou, ci să-l prăzmuiască după vechea pascalie, împreună cu „fii lui Dumnezeu", la biserica din Verești.

O consfătuire a clericilor

Mitropolia noastră fiind înștiințată despre această propagandă a sectanților, a hotărât să se înceapă o adevărată campanie pentru a se evita noui scandaluri cu ocazia serbării Paștelui.

I. P. S. S. Mitropolitul Pimen care a plecat aseară la București, se va reintoarce peste câteva zile în localitate când va convoca la o consfătuire pe clericii moldoveni, pentru a se hotărî asupra măsurilor care trebuesc luate în acest scop.

DRAG.

Examene la Dir. III Exploatare c. f. r. Iași

In ziua de 5 Aprilie a. c. se vor ține la Div. 9 Financiară, Iași, Str. Cuza Vodă No. 54, examene pentru ocuparea de posturi de Contabili.

Pentru a fi admiși la examene, candidații trebuie să fie licențiați ai Academiei de Comerț sau absolvenți ai Școalelor Superioare de Comerț și cari au vârsta numai până la 35 ani.

Inscrierile se fac până la cel mai târziu 1 Aprilie a. c. la sediul Diviziei 9 Financiară.

Cererea de înscriere va fi însoțită de următoarele acte: Extract de naștere; Certificat de studii, de bună purtare, de naționalitate, actul doveditor că a satisfacut serviciul militar.

Intre 1—5 Aprilie crt. va avea loc vizita medicală a candidaților.

x **La răceli, junghiuri, dureri de picioare întrebuințați cea mai bună fricțiune: „Carmelita".**

Depozit: Farmacia Pollak, str. Ștefan cel Mare.

INFORMAȚIUNI

x **Furia scarlatinei.** — *Medicii reîntorși din București sunt alarmați de forma curioasă și extrem de virulentă a epidemiei de scarlatină.*

Epidemia se arată mai ales la adulți și sânt numeroase cazuri mortale,

x D. ministru Costăchescu s'a înapoiat aseară în Capitală.

x Unii meseriași ni se plâng că nu reușesc să fie primiți în spitalul Sf. Spiridon pentru operațiuni chirurgicale, chiar cînd posedă bilet de boală dela corporație.

E greu astăzi de omul sarac și bolnav! Iar asistența socială e o simplă vorbă mîngîietoare.

x In gara locală a sosit un vagon ministerial care a fost pus la dispoziția d-lui director Hoisescu.

x La siguranța locală se află arestați câțiva tineri muncitori. Ei au fost surprinși împărțind timbre, în scop de a strânge bani pentru cei închiși la Galata.

Făcându-se percheziții, s'au găsit la ei mari cantități de manifeste.

x A fost pus în urmărire soldatul Gh. Sprinceană din Reg. 37 inf. Botoșani.

Acesta este cunoscut printre spărgători sub numele de Milan Raduloviei, sau Mihai Jurcovici, el fiind urmărit de consiliul de războiu din localitate, pentru o serie de spargeri comise în Botoșani între care și la Banca Negustorească.

x Tribunalul secția II judecă azi procesul conducătorilor muncitorilor ieșeni, acuzați că au răspândit manifeste în oraș.

In vederea procesului s'au luat măsuri severe de pază.

x **Concert simfonic** — Duminică 30 Martie ora 11 dimineața, va avea loc la Teatrul Național concertul organizat de muzica Reg. 13 Inf. cu binevoitorul concurs al orchestrei conservatorului ieșan. Concertul, organizat pentru mărirea fondului necesar ridicării unui monument al Infanteriei, va fi dirijat de d. maior Carol Sandner, un distins violonist și harnicul conducător al muzicii Reg. 13 Inf.

x Baroul din localitate va omagia azi pe distinsul avocat ieșan d. S. Goldental, pentru activitatea sa de peste 50 ani în barou.

x D-nii N. Teodorescu, directorul Conservatorului, și Șt. Dumitrescu directorul școalei de Belle-Arte, s'au prezintat la directorat și au cerut ca ordonanțarea salariilor corpului didactic de la aceste școli să se facă de directorat și nu de minister.

D. Hoisescu a promis că va satisface cererea.

x Poliția cercetează pe un anume Sigmund Pascal din București care a fost găsit pe stradă cu două valuri de stofă, spre a proba prroviniența lor.

x Astăzi, legiunea de jandarmi a înaintat coloniei de muncă din Răducăneni pe vagabondul Gh. Ionescu, care a evadat din acea colonie de câteva luni.

x Comisiunea examenului de capacitate pentru educație fizică (ce se va ține în localitate), a fost formată din d-nii: prof. univ. Antonescu, col. Bădulescu, directorul oficiului național de educație fizică și prof. dr. Lascar, membru în aceiași instituție.

La STRAND

Se reîncepe **Canotajul**

pe lacul cu bărci

Sâmbătă 29 Martie 1930.

Deschis de la ora 9 dimineața, până la miezul nopții.

In timpul nopții Lacul este luminat feeric

Bufet complect asortat.

x In urma consfătuirilor ținute din inițiativa d-lor prof. Briul, prof. Nicolau, colonel Dobrescu și E. Bodinger, mai mulți deponenți ai băncii Romino-franceze au hotărît să se adreseze justiției, pentru a fi despăgubiți din averea personală a membrilor consiliului de administrație.

Actualmente se string adeziuni în acest scop.

x Comisia de disciplină a C. F. R. a judecat astăzi dimineață pe casierul Smetanovschi Andrei din gara Chișinău, acuzat de sustragere de bilete.

Casierul a fost pus în disponibilitate.

x Astăzi a fost adus la legiunea de jandarmi individul Manole Gheorghiu care este acuzat de dare de foc.

El va fi înaintat parchetului.

x In comisiunea de apel fiscal care-și începe lucrările astăzi, vor figura un magistrat, d. administrator Florescu (în lipsa d-sale d. subadministrator Mardare), d. subadministrator Vrânceanu, și delegații contribuabilor.

Secretari d-nii Filișeanu și Barbu.

x **Pânea și Brutarii.**— Din partea lucrătorului brutar Crimenschi Cristea din localitate, primim o scrisoare lungă, în care descrie starea dureroasă a tovarășilor săi. D-sa arată că lucrătorii brutari au o situație mizerabilă, muncind necontenit 16 și chiar 18 ceasuri pe zi. Sînt retribuiți prost și amenințați de patroni D. Cristea ne mai scrie că până la Iași se fabrică în mod murdar și prețul ei ar putea fi mult ieftení. In acest scop se afată dispus să dea lămuriri și exemple autorităților locale.

x Locuitorul I. Ungureanu din Coinari, a reclamat poliției că dormind astă noapte la hotelul „Coroana" din Bulevardul Ferdinand, i s'a furat un portmoneu cu suma de 4000 lei.

Se fac cercetări.

x D. I. Lupașcu din strada Uzinei 33 a reclamat poliției că pe când se găsea în cârciuma Zisu Rozin din acea stradă, a fost bătut de patru indivizi necunoscuți.

x Comisiunea interimară județeană a validat în ședința de azi o nouă serii de alegeri sătești din jud. Iași.

Teatrul Național— Sâmbătă 29 Martie, Marele turneu al comp. Colibri din București cu Regina Operetelor *„Văduva Veselă"* de fr. Lehar.

Luni 31 Martie Teatrul Național Studio-București cu *„Trenul Fantomă"* mai tare ca „Mary Dugan".

Biletele la Brașcu.

x Comitetul local de revizuire a validat în ședința de astăzi dimineață, câteva alegeri din jud. Vaslui.

x Oficiul licitațiilor de pe lângă ministerul de interne a comunicat Directoratului Ieșan, că nu trimite nici un delegat în comitetul local de licitații; astfel că acest serviciu va avea următoarea componență: d-nii administrator financiar Florescu, ing. Andriescu-Cale și Protopopescu, șeful departamentului internelor dela Directorat.

O chestie închisă?

Atentatul dela Palat

Revin asupra unei întrebări pe care am pus'o într'un număr anterior al acestui ziar. De data aceasta însă aș dori unele preciziuni pe cari domnii însărcinați cu paza liniștei publice trebue să ni le dea. S'a făcut multă zarvă în jurul „atentatului" de la Palat.

Cu toate că, încă nici până astăzi provocatorul acestui atentat nu a fost identificat, totuși el există. Există și poate m'aș fi îndoit de existența lui, astăzi, când însuși bluful Kutiepov ia înfățișarea unei banale scene de operetă, dacă de pe urma acestui atentat n'ar suferi cca 40 cetățeni regimul de la Galata.

Și dacă atentatorul există, a fost văzut de o întreagă lume, dacă la un moment dat a fost și prins deci identificarea lui s'ar putea face cu mai multă ușurință decât identificarea asasinului lui Pasalschi, bună oară de ce tăcerea aceasta din partea domnilor ce au grijă de liniștea noastră? De ce nu se vorbește nimic?

Face parte oare atentatorul de la palat, din acea categorie de cetățeni, ale căror boațe devin o ocaziune de șușotiri și zvonuri din acelea a căror publicitate pot da loc la legi speciale pentru reprimarea lor, și ca urmare firească o nouă criză ministerială? Nu ar fi bine să o știm și noi?

Așteptăm să fim lămuriți;

1) In ce stadiu se află ancheta pentru urmărirea atentatorului de la Palatul de Justiție?

2) De ce deținuții de la Galata mai sunt ținuți într'un regim social; și se dă prilej a se naște tot soiul de zvonuri?

Lazăr Marcu

Rubrica Sportivă

„Concordia"-„Victoria" 3—1

Ieri după amiază a avut loc la parcul sportiv derbyul campionatului regional între „Concordia" și „Victoria" care s'a terminat cu 3—1 pentru „Concordia".

Acest rezultat ne întărește convingerea că „Concordia" este cea mai bună echipă competentă să ne reprezinte regiunea, în campionatul național.

„Concordia" și-a adjudecat ieri o victorie bine meritată.

Goolurile au fost marcate de Frank, Berijan și Nicolau; iar dela „Victoria" Lică Constantin.

Rep.

Vizitați noul magazin de INCĂLȚĂMINTE

„GERO"

Iași, Str. Cuza-Vodă 42 (Vis-a-vis de Camera de Comerț)

Bine asortat în INCĂLȚĂMINTE pentru Domni, Doamne și Copii. Prețuri extrem de reduse.

VÂNZĂRI și INCHIRIERI

DE INCHIRIAT dela 23 Aprilie a. c. în str. I. C. Brătianu 189, una prăvălie, cu o odaie și bucătărie, cămară pentru lemne, ocupată actualmente de d. Sion; două apartamente de câte 2 odăi și bucătărie, apă, canal, etc. A se adresa d-lui H. Blumenfeld, farmacist str. Banu No. 4.

MOȘIE DE VÂNZARE, aproximativ 250 ha. întindere, conac, aproape de Iași. A se adresa avocatului meu H. Gherner, Iași.

DE VÂNZARE

sau de închiriat în total sau în parte case mari construcție nouă în imediata apropiere de palat, în fața cartierului C. F. R. Nicolina, bun pentru locuințe și prăvălie, scutite de impozit până în 1940, se acordă și înlesniri de plată, după învoială, vindem și parcele tot în această poziție bună, eftin și cu înlesniri de plată. — Oricine poate deveni proprietar mai ales dintre ceferiști dela Atelierele Nicolina și gara Iași, fiindu-le în apropiere și cursele la dispoziție.

A se adresa D-lui Gh. Ciurdea chiar lângă cartier.

DE INCHIRIAT

1). Un local compus din 3 camere, apă canal, lumină electrică potrivit pentru un depozit sau magazie în str. C. A. Rosetti 11-13-15.

2). O locuință compusă din 2 odăi și bucătărie din str. Dreaptă No. 4.

3). O locuință compusă din 3 odăi și bucătărie în str. Rosetti 15.

4). Două prăvălii sau o prăvălie cu locuință în str. Nicolina 3.

A se adresa la cancelaria Epitropiei Spitalului Israelit.

DE INCHIRIAT în strada Asaki No. 6, trei camere mobilate sau nemobilate eventual bucătărie, libere imediat. Vizibil între orele 12—3 p. m.

DE VÂNZARE liber imediat și cu avantaje de plată, imobilul din Iași, str. Vasile Conta No. 18, compus din șase camere, instalație de baie, bucătărie, cameră de serviciu, sobe de teracotă, instalație de lumină, canal, instalație de apă caldă și rece. A se adresa proprietarului, avocat C. Petrescu.

De Inchiriat

un apartament la etaj compus din 10 camere mari cu două balcoane în strada Ștefan cel Mare 4.

A se adresa la proprietar în curte.

DE INCHIRIAT în casele D-nei Sophie Spiner Str. Mârzescu No. 6, trei apartamente și anume: Un apartament din 8 odăi, bucătărie și odae de baie Etaj. Un apartament din 3 odăi, bucătărie la parter, Un apartament din 2 odăi, bucătărie și cameră pentru lemne în curte. A se adresa D-lui Isidore Margulies Str. Stefan cel Mare 27.

DE INCHIRIAT în casele A. Braunștein la Etaj II, patru odăi și una bucătărie în Str. Cuza Vodă No. 83 a se adresa D-lui Isidore Margulies, str. Ștefan cel Mare 27 sau D-lui Marcus Braunstein din Str. Cuza Vodă No. 83.

Se arendează

un teren pe malul Bahluiului lângă Manufactura de Tutunuri din Iași, loc propriu pentru bulgărie.

A se adresa D-lui Dan Bădăreu, str. Păcurari 36.

PIERDUT carnetul de Studentă a facultăței de medicină cu No. 436. Il declar nul și fără valoare în mâinile oricui s'ar găsi.

NATALIA LEFTER

PIERDUT portmoneul cu buletinul biroului de populație, precum și alte acte. Găsitorul este rugat a-și reține banii și a restitui actele la d. *Carlo Rusconi* stradela Vântu 14. Contrar le declar nule și fără valoare în mâinele oricui s'ar găsi.

Doctor A. Dascăl

BOLI DE COPII ȘI INTERNE VENERICE ȘI SIFILIS

Tratamentul radical al Blenoragiei acute și cronice; al sifilisului în toate perioadele boalei. Băi de lumină, Raze Ultraviolete.

Consult. 8-10 a. m. și 2-8 seara.

Iași, str. Cuza Vodă No. 42 vis-à-vis de Camera de Comerț

„BUCHARA"

Fabrică de covoare persiene și orientale

Iași, strada Cuza Vodă 83

(Palatul Braunstein)

Execută prompt artistic și conștiincios orice comandă de covoare persiane în toate calitățile și orice dimensiune (Buchara, Kirman, Behidjistan, Gheordez și original Sbarta) pentru saloane, sufragerii, dormitoare, Birouri, etc.

Culori garantate, soliditate neîntrecută, technica modernă.

Primim comanda cu lâna clientului.

Secție specială pentru repararea artistică a covoarelor vechi stricate și spălatul chimic.

Prețul de concurență. Plata în rate. Cumpărăm și schimbăm covoare vechi persiane.

Noile Premii „HIGH-LIFE"

Mare magazin de galanterie și croitorie Iași, Strada Lăpușneanu No. 44

Noile mari premii gratuite acordate tuturor cetitorilor ziarului „OPINIA" de selecta firmă „HIGH-LIFE", în valoare de 50.000 lei sunt repartizate astfel:

1 premiu (numerar) de . . . . 10.000 lei
2 premii (numerar) a câte . . 5.000 lei
5 premii (numerar) a câte . . 1.000 lei
10 premii (numerar) a câte . . 500 lei

Un splendid costum bărbătesc din stofă englezească, executat în atelierele High-Life, de renumitul coupeur Manger.

3 metri stofă englezească, prima calitate, pentru o rochie de damă.

Una elegantă geantă de piele, pentru damă.

Un fin port-vizit de piele.

Trei cravate „Klotz", ultimul model.

6 perechi ciorapi bărbătești, calitate superioară.

Pentru a se putea bucura de aceste frumoase cadouri gratuite cetitorii ziarului „Opinia" vor detașa o serie de numai 30 bonuri

ULTIMA ORĂ

Pregătirea unei lovituri politice

Un guvern Argetoianu.— Incercările prinţului Barbu Ştirbei

Bucureşti 26.— In anturajul d-lui Vintilă Brăteanu se comentează cu un extraordinar interes zvonul unei lovituri politice, care se pregăteşte în culise. Unul din agenţii principali ai acestei combinaţii este prinţul Barbu Ştirbei, care desfăşoară o intensă activitate ocultă.

Este vorba de un guvern de destindere, subt preşedinţia d-lui C. Argetoianu.

In cursul acestor zile au avut loc numeroase întrevederi şi conciliabule secrete. E vorba ca acest guvern să se instaleze în cursul lunei April. Insuş d. Argetoianu ar fi pus în curent despre aceasta pe d. Vintilă Brăteanu, precizîndu-i că misiunea cabinetului de tranziţie ar fi să lichideze mişcarea subversivă încercată de partidul averescan.

După terminarea acestei misiuni, s'ar face loc unui guvern liberal.

*

D. Vintilă Brătianu nu se prea arată încântat de asemenea combinaţie, al cărei rezultat nu poate fi clar întrevăzut. Mai ales d. Brătianu este intrigat de faptul că unele întrevederi au avut loc între d-nii Duca şi d. Madgearu,—ceiace

DL. Argetoianu

a născut şi zvonul despre posibilitatea intrării d-lui Madgearu în eventualul cabinet Argetoianu.

Preparativele continuă totuş în scopul arătat mai sus.

Liberalii vin la Noembre

Comitetul executiv central al partidului liberal a hotărît să ţie congresul general la începutul lunei Mai. Congresul se va desfăşura după modelul congreselor radical-socialiste din Franţa.

Anume în zilele de 1, 2 şi 3 Mai vor avea loc desbateri în comisiuni şi se vor lua hotărâri pe specialităţi. Iar în ziua de 4 Mai va avea loc şedinţa plenară, în care se va fixa programul general şi tactica partidului.

Precum se vede, acţiunea politică liberală se va desfăşura în felul şi la datele acţiunii naţional-ţărăniste, care a culminat prin adunarea dela Alba Iulia în Mai 1928. Iar în toamnă d. Maniu a luat puterea.

Cercurile liberale lasă a se înţelege că la sfîrşitul anului, d. Vintilă Brătianu va forma guvernul. Rămîne de văzut dacă un guvern Brătianu va succede direct guvernului Maniu, sau dacă va fi precedat de combinaţia Argetoiann, arătată mai sus.

RĂZBOI VAMAL

INTRE ROMÂNIA ŞI GERMANIA

Bucureşti 26.—Guvernul german a pus în funcţiune nişte taxe de import, care înseamnă pur şi simplu o prohibire a intrării cerealelor româneşti în Germania.

Este de prevăzut că se vor rupe neîntîrziat tratativele comerciale romîno-germane, care au loc actualmente la Berlin. Guvernul romîn va recurge la represalii şi ne aşteaptă un adevărat război vamal romîno-german.

ŞOMAJUL SE ÎNTINDE

în regiunile miniere

DIN NOU AGITAŢII PE VALEA JIULUI

Bucureşti 26.—Valea Jiului şi celelalte regiuni miniere sânt în plină agitaţie, din cauza congedierii lucrătorilor anunţate din nou pe ziua de 1 April. Incă 700 lucrători minieri au primit preaviz pentru această dată.

La Arad se vor produce în curând licenţieri în massă, deoarece statul refuză comenzi şi totodată nu-şi achită datoriile.

Inspectorul muncii din Arad se află în completă neputinţă de a lămuri situaţiunea. Şi deaceia a cerut ministerului să fie înlocuit.

Deputatul socialist Eftimie Gherman a intervenit deasemenea la minister, insistând să se ia măsuri pentru ocrotirea muncitorilor şi combaterea şomajului, spre a se evita izbucnirea unei adevărate crize sociale.

Barbu Ionescu complet reabilitat

de justiţia engleză

Bucureşti 26. — Din Londra se anunţă că ieri Curtea superioară de justiţie avea să se pronunţe în procesul de calomnie intentat de contele Barbu Ionescu contra ziarului „Daily Express". In faţa Curţii reprezintantul ziarului a arătat că s'a lăsat indus în eroare de o telegramă a agenţiei „Rador"; în consecinţă a cerut să i se aplice acelaş sentinţă, care s'a aplicat şi ziarului „Evening Standard". In acelaş timp a cerut scuze d-lui Barbu Ionescu.

Deasemenea Curtea de Apel a înlăturat toate actele autentice venite din România şi a respins apelul ziarului „Evening Standard", care rămâne astfel definitiv condamnat la 12.000 lire sterling (peste zece milioane lei).

Afacerea se va complica, deoarece ziarele engleze vor face acţiune împotriva unor persoane şi instituţiuni româneşti care au furnizat date superficiale sau chiar falşe, cum că contele Barbu Ionescu ar fi Moritz Leibovici.

Incă un atentat de cale ferată?

Cazul dela Tg.-Ocna

Tg.-Ocna 26. — Se pare că un nou atentat de cale ferată s'a încercat pe linia Adjud-Ghimeş, legătură principală între Moldova şi Ardeal. Intr'adevăr trenul personal Nr. 224, la ieşirea din staţia Salina (Tg.-Ocna), a găsit linia barată cu numeroşi drugi de fier. Mecanicul a frânat bruso. Organele poliţieneşti şi ceferiste fac anchetă.

Marasalul Pilsudski

vrea întronarea dictaturii

Varşovia 26 — D. Zimanski, preşedintele Senatului, s'a prezintat preşedintelui rebubliclı şi a anunţat că nu poate constitui guvernul.

Cauza eşecului d-lui Zimanski este că mareşalul Pilsudski s'a pronunţat în favoarea unui guvern fără parlament.

Mareşalul a pus o serie de condiţiuni dictatoriale, pretinzînd ca viitorul guvern să conducă cel puţin timp de şapte luni, fără ajutorul parlamentului. Toţi şefii de partide au respins categoric această pretenţie şi atunci d. Zimanski s'a văzut silit să-şi depuie mandatul.

Legea alarmismului

trece astăzi la Senat

Bucureşti 26. — Proectul de lege pentru apărarea liniştei şi a creditului ţării, votat la Cameră şi depus la Senat Simbătă, va fi discutat şi votat astăzi de maturul corp.

Pentru a se evita un vot nul, sau o majoritate prea slabă, senatorii au fost chemaţi telegrafic. Se prevede că chiar din sînul majorităţii, proectul va fi combătut. Guvernul va propune două amendamente, prin care măsurile represive vor fi date în răspunderea miniştrilor.

Vreţi să biruiţi tuberculosa? Cumpăraţi şi răspândiţi timbrul antituberculos.

Regenţa se interesează

de cazul directorului Basarabiei

Bucureşti 26.— Situaţia d-lui Moldovanu, director ministerial al Basarabiei, pare serios zdruncinată. Inalta Regenţă a cerut d-lui Maniu cu actualul director al Basarabiei să-şi clarifice situaţia, faţă de acuzaţiunile grave care i s'au adus.

D. Maniu a luat personal în cercetare dosarul privitor la d. Moldovanu, iar zilele acestea va face un raport Regenţei.

Se crede că d. Moldovanu va fi înlocuit, în care scop se va lua avizul d-lui Stere.

D-na Hannau şi medicii

Paris 26.— D-na Hannau s'a adresat parchetului, făcând o plîngere contra medicilor, pe motiv că i-au siluit voinţa şi au încercat s'o alimenteze artificial, pe când ea se afla în greva foamei.

Procesul de excrocherie intentat d-nei Hannau va începe la 29 Mart.

INFORMAŢIUNI

x *In urma confiscării ziarelor, direcţia ziarului „Universul" a sezizat parchetul, plîngîndu-se de abuz de putere.*

x **Incasarea impozitelor.** — Astăzi dimineaţă a avut loc la Directorat, o consfătuire între d-nii director ministerial Hoisescu, prefect V. Petrovanu şi administrator financiar Fiorescu.

S'a discutat asupra mersului încasărilor impozitelor în cuprinsul Directoratului Moldovei, preconizându-se şi unele măsuri pentru urgentarea acestor încasări.

x **Majoritatea parlamentarilor ieşeni au plecat aseară la Bucureşti, spre a lua parte la consfătuirea parlamentarilor Moldoveni ce are loc astăzi la ministerul de agricultură, sub preşidenţia d-lui Mihalache.**

x **Poliţia ieşeană a interogat câţiva studenţi din localitate, care au dat unele lămuriri cu privire la dispariţia studentului Pasalschi.**

x **Spărgători condamnaţi.** — In faţa judecătoriei ocol. I Mixt s'a judecat astăzi dimineaţă procesul celor doi spărgători care au săvârşit jaful dela croitoria Blumenfeld din str. Palat.

Vasile Bologa a fost condamnat la un an jumătate închisoare, iar Gr. Starinschi la un an.

x *Licitaţie.* — **In ziua de 3 April orele 10 a. m. se va ţine licitaţie publică orală la Sediul Depozitului Regional al Societăţii Ocrotirea Orfanilor din Război, din Iaşi Strada Codrescu No. 7, pentru vânzarea reformăturilor provenite din efecte de îmbrăcăminte, fier vechi şi diferite obiecte de lemne şi metal degradate.**

Doritorii urmează a depune în ziua licitaţiei garanţia de 10% (zece la sută).

ORA 3

LIBERALII AU PREGATIT

lista viitorului guvern

Bucureşti 26. — Liberalii sânt siguri că după congresul din Mai, guvernul va fi nevoit să se retragă, iar d. Vintilă Brătianu va fi însărcinat cu formarea cabinetului. In consecinţă, liberalii au şi pregătit lista viitorului guvern, care ar avea următoarea formaţiune.

Vintilă Brătianu, preşedinţia — I. G. Duca, internele — C. Argetoianu, externele — Dinu Brătianu, domenii — Victor Antonescu, finanţe — dr. Angelescu sau Al. Lapedatu, instrucţia — N. N. Săveanu, munca — Inculeţ, comunicaţii — Nistor, industria — Chirculescu, justiţia şi un general activ la război.

D. Tancred Constantinescu revendică departamentul industriei, dar d. Duca se împotriveşte categoric.

Cum ripostează guvernul

Cercurile guvernamentale susţin că discursul d-lui Vintilă Brăteanu a făcut ţării un rău imens. Partidul liberal, în patriotismul său, ar trebui să-şi aleagă un alt şef.

Totodată, pentru a micşora efectul congresului liberal din 4 Mai, guvernul a fixat pentru aceiaş dată alegerile parţiale pentru locurile de deputat rămase vacante prin demisia directorilor regionali.

Generalul Averescu

refuză să abdice dela politica revoluţionară

Frontul opoziţiei nu se poate realiza

Bucureşti 26. — O delegaţie a d-lui Vintilă Brătianu s'a prezintat generalului Averescu şi i-a propus o alianţă politică, cu condiţia ca d. Averescu să dea o declaraţie scrisă şi subscrisă, cum că renunţă să redeschidă chestia închisă.

Şeful partidului poporului a refuzat categoric această condiţiune. Tratativele între liberali şi averescani au fost rupte, aşa încât frontul comun al opoziţiei nu s'a putut realiza.

*

Ziarul „Indreptarea" a fost din nou confiscat, deoarece conţinea pe larg declaraţiile d-lui Bucşan. Deasemenea d. Anastasescu a fost chemat şi interogat la parchet.

Agitaţia şomerilor

la proporţii alarmante

Bucureşti 26.—In Ardeal frământările şomerilor au luat proporţii alarmante. 5000 de şomeri s'au adunat în Valea Jiului şi protestează contra congedierii muncitorilor.

Demonstraţii similare se anunţă din Cluj şi Arad. Guvernul studează problema.

Prinţul Nicolaie şi pregătirea armatei

Bucureşti 26.—Prinţul regent Nicolae a convocat astăzi la prânz pe toţi inspectorii de armată.

Convocarea a fo t instantanee şi este pusă în legătură cu aprovizionarea de furnituri şi scule pentru armata noastră.

Se afirmă că prinţul Nicolaie nu este mulţumit de armamentul existent.

Crimă misterioasă în Capitală

Doui ofiţeri în agonie — Asasinul se sinucide

Bucureşti 26. — Astăzi la prînz o crimă înfiorătoare s'a produs la arsenalul aeronautic din Capitală.

Maestrul armurier Videscu a tras cîteva focuri de revolver asupra căpitanului Gheorghiu şi asupra unui sublocotenent, rănind mortal pe amîndoi.

Victimele au fost imediat transportate la spital, unde se află în agonie.

După comiterea crimei, asasinul s'a sinucis, descărcându-şi două gloanţe în cap.

El a murit pe loc. Cauzele acestui sălbatic asasinat încă nu se cunosc. S'a întreprins o anchetă.

DIVERSE

Bucureşti 26—Intervenţiile făcute pentru extrădarea lui Tiberiu Vornic n'au dat niciun rezultat, întrucît autorităţile spaniole au anunţat că vinovatul a dispărut din Madrid.

— In piaţa Cantacuzino un automobil a lovit grav pe d. Mogoşanu din serviciul primăriei. Victima se află în agonie, iar şoferul a dispărut.

— Studenţii din Capitală au votat o moţiune, prin care se cere închiderea graniţelor pentru străini; intensificarea propagandei culturale şi sprijinirea asociaţiei „Garda de fier".

— Din Milano (Italia) se anunţă că celebrul cântăreţ rus Şaliapin s'a îmbolnăvit foarte grav.

Budapesta 26.—Un groaznic incendiu a distrus marele imobil Poper din Budapesta.

Locatarii s'au urcat pe acoperiş şi-au fost salvaţi cu ajutorul scărilor pompierilor.

— Madrid 26.— Foştii miniştrii din guvernul lui Primo de Rivera au hotărât să formeze un partid monarhist constituţional, care se va prezinta în alegeri.

Serbătorirea d-lui prof. dr. I. Tănăsescu

Un grup de profesori şi elevi, împreună cu *societatea de Medici şi Naturalişti* din Iaşi, au luat iniţiativa de a sărbători două decenii de intensă activitate ştiinţifică şi chirurgicală a domnului *profesor doctor I. Gh. Tănăsescu*, decanul facultăţii de Medicină, activitate valorificată şi dincolo de graniţele noastră prin alegerea recentă a d-sale ca membru al „Societăţii Naţionale de Chirurgie din Paris".

Pentru toţi cei ce cunoaştem valoarea deplină a maestrului nostru, este o ocaziune fericită de a-i exprima prin viu graiu admiraţia şi sentimentele ce i le purtăm.

Festivitatea va avea loc în saloanele Cercului Militar în ziua de 30 Martie a. c. la orele 9 seara, sub preşedinţia d-lui Rector P. Bogdan. Comitetul

Dr. Dora Coslowsky

MAMOŞ

Specializată la *Paris* şi *Montpelier*

BOLI de FEMEI, NAŞTERI

str. Lăpuşneanu No. 18

vis-à-vis de Farmacia Konya

Consult.: 3—6

Epitropia Generală
a Casei Spitalelor şi Ospiciilor
Sf. Spiridon din Iaşi

ANUNCIU

Se aduce la cunoştinţa celor interesaţi că, în ziua de 7 Aprilie a. c. orele 11 jum. a. m. se va ţine în Camera Epitropiei licitaţie publică cu oferte închise, pentru aprovizionarea Spitalelor Casei din Iaşi pe timp de un an de zile, cu carne, pâne şi lapte.

Ofertele se vor primi separat pentru fiecare articol.

Garanţia provizorie este de 20.000 lei, în efecte sau numerar pentru fiecare ofertă, licitaţie se va ţine conform art. 81—115 din legea comptabilităţei publice.

Condiţiunile de aprovizionare se pot vedea în fiecare zi de lucru între orele 9—12 a. m. la Serviciul Administrativ, Cancelaria Administraţiei Centrale.

POTOPUL

cea mai formidabilă înscenare cinematografică şi sonoră de până azi

Reconstituirea vremurilor Biblice şi a Războiului Mondial în IMAGINI şi SUNETE

ansamblu în frunte cu
DOLORES COSTELLO
şi GEORGE O'BRIEN

Orchestră Simfonică de 500 executanţi

In curând la TRIANON

Laboratorul de

Radiologie şi Electroterapie

Dr. N. DABIJA

Medic radiolog al Clinicei Medicale

Boli Interne şi Radiologie

Diagnostic şi tratament cu
RAZE X.

Electroterapie: diathermie, ultraviolete, foto-thermo-therapic, etc.

Consult.: 3—8

Iaşi, strada Sft. Atanase 4

Se aduce la cunoştinţa celor doritori de a urma cursurile

Universităţei Populare „Moritz Wachtel"

că înscrierile se primesc în fiecare zi între orele 8-10 seara, în cancelaria şcoalei „M. şi B. Wachtel" din str. Sărărie 147.

Cursurile încep în ziua de 5 Aprilie a. c.

DOCTORUL

R. DAMSKER

str. Ghica-Vodă No. 44-46

consultă zilnic

MEDICINĂ INTERNA SIFILIS şi GENITO-URINARE

între orele 8-11 a. m. şi 3-7 p. m

Diathermie şi băi de lumină.

Dr. GR. DIMITRIU

Asistent al clinicei dermato-sifiligrafică

Medic-şef al secţiei dermato-venerică de la spitalul militar

consultă în fiecare zi

între orele 5—8 după amează

în str. Sft. Sava No. 2.

IVETTE

IVETTE

MAGAZINUL

„HIGH-LIFE"

din str. Lăpuşneanu 44

anunţă onoratei sale clientele cât şi onoratului public că a primit un mare transport de stofe pentru noul sezon.

Atelier special de Croitorie cu renumitul maistru coupeur MANGER.

Se fac înlesniri de plată.

Asortiment de Trench-Coaturi, ultimele noutăţi în articole pentru domni,

Preţuri avantajoase.

ANUL XXVI No. 6867

3 LEI EXEMPLARUL

SÂMBĂTĂ 29 MARTIE 1930

ABONAMENTE
Lei 1000 . . . . pe un an
„ 500 . . . . „ 6 luni
„ 300 . . . . „ 3 „

ATELIERELE TIPOGRAFICE:
IAŞI.—STR. LĂPUŞNEANU 37

OPINIA

ZIAR POLITIC COTIDIAN

ANUNCIURI
se primesc la toate
AGENŢIILE DE PUBLICITATE
şi la
ADMINISTRAŢIA ZIARULUI
Iaşi. — Strada Lăpuşneanu 37

Telefoane: Redacţia 391, Administraţia 394, Serviciul de noapte 367

BIBLIOTECA UNIVERSITĂŢII IAŞI

O LOVITURĂ funcţionarilor

REDUCERILE PE C. F. R.

Alexandru Bădărău, om ieşit din lumea celor mulţi şi cu legături imediate cu realităţile, printre alte legiuiri,—ca ministru de justiţie şi lucrări publice—a făcut două, de-o valoare socială superioară: *contenciosul administrativ* şi reducerile de 50 la sută pentru funcţionari pe căile ferate.

Prin cea dintăi se ţărmureşte abuzul săvârşit de autorităţile administrative superioare, asupra drepturilor garantate de legi pentru cei în subordine; iar prin cea de a doua, legiuitorul a venit să aducă o uşoară ameliorare în ordinea remuneraţiei funcţionarului public.

„Intelectualitatea românească o formează masa funcţionarilor şi această intelectualitate, pusă de stat in condiţiuni atât de inferioare de salarizare trebuie sprijinită pe orice cale. Ea formează în genere sistemul nostru nervos...“

Aşa a judecat fostul ministru de lucrări publice, atunci când a abătut asupra funcţionarilor această binefacere: reducerea de 50 la sută pe C. F. R.

A trebuit să treacă şaptesprezece ani. Să se perinde la cârma statului partide conservatoare sau liberale, partide de concentrare, de generali şi averescane, pentru a veni la urmă Partidul Naţional-ţărănesc, care să smulgă funcţionarului public aceiace Alexandru Bădăreu îi dăduse, dintr'o înţelegere adâncă a vieţii noastre publice.

A trebuit ca întreprinderile căilor noastre ferate să se constituie ca Regie autonomă cu d. Stan Vidrighin (13.000 lei pe zi), pentruca funcţionarii cu în mijlociu 100—500 lei pe zi, să-şi piardă acest modest avantagiu.

Se va da un număr de 3 sau 6 călătorii cu reducere. (Dela casieria unei staţii mi s'a spus se vor da trei călătorii dus şi întors).

Se ţărmureşte la minimum reducerile, chiar pentru funcţionarii cefereului.

Un impiegat care pierde nopţi şi viaţă la telegraful unei staţii din câmp, nu poate pleca să se aprovizioneze cu cele strict necesare dela oraşul apropiat, de cât plătind preţul biletului întreg şi deşi nu arare ori trenul merge cu vagoanele goale.

D-lui Vidrighin i s'o fi redus oare numărul călătoriilor cu vagonul directorial atunci când călătoreşte pela neamuri? (Imi dau seama că mă leg iarăşi de d. Vidrighin. (Oare nu cumva aceasta o fi „alarmism“, în care caz, să mă asigur de-o călătorie gratis cu duba înspre Galata? !).

*

S'ar putea întâmpla şi cred că se va întâmpla, lucrul următor:

Autobuzele şi maşinele de curse să ia o extindere atât de mare, încât scăzând ele preţurile prin concurenţă, lumea să lase trenul. Atunci în chip fatal, căile ferate vor merge la deficite permanente şi dela deficite la desorganizare. Această perspectivă însă, trebuie să îngrijoreze pe acei cari în chip sincer se identifică cu năzuinţa înspre progres a statului nostru.

Funcţia creiază organul; dar când un organ devine infirm, se desvoltă alte organe în compensaţie. Orbul are pipăitul excepţional de desvoltat; şchiopul are braţe puternice adesea.

Trăsurile ruşilor din Păcurari încep să fie înlocuite cu automobile *şi-i un progres;* iar trenurile cu autobuze, în care te asfixiezi din lipsa de aer, *şi-i un regres.*

Faceţi-vă maşini confortabile d-lor concesionari şi veţi câştiga o bătălia împotriva trenului d-lui Vidrighin!

Gh. Chiriţescu

Acţiunea averescană

Bucureşti 28.—Atitudinea dîrză a guvernului a avut efectul să micşoreze entuziasmul cu care averescanii porniseră la atac.

Comitetul de direcţie al partidului poporului a fost convocat pentru examinarea situaţiei şi pentru fixarea datei unei mari adunări populare.

DIN TOATA LUMEA

Tren, vapor şi avion.—Inginerul american Georg Rudyard a inventat o maşină nouă de locomoţiune. Ea are forma unui mic vagon de tren, care circulă perfect pe şinele obişnuite de cale ferată. Chiar în timpul drumului, această maşină întinzând nişte aripe mari de metal, se transformă în aeroplan şi poate zbura cu uşurinţă. In plus, noul aparat poate şi amerisa, plutind excelent pe valurile mării. Aşa dar, iată ultima invenţie a tehnicei moderne: maşina care poate circula pe uscat, pe apă şi în văzduh. Adecă tocmai ceia ce cu mulţi ani în urmă prevăzuse Jules Verne în poveştile lui.

*

Asigurări pentru celibatari. La Paris s'a infiinţat o societate de asigurare pentru celibatari. Ea serveşte în special publicului feminin, care dintotdeauna este mai prevăzător în materie de căsnicie. Fetele se asigură la societate şi plătesc mici cote lunare. Iar dacă până la o limită oarecare a vrâstei (de pildă, 40 ani) nu se căsătoresc, societatea le oferă despăgubiri materiale. Bine înţeles însă că toate fetele ar dori să peardă ratele de asigurare...

*

Impotriva leprei.—Profesorul Shiga din Tokio, unul din cei mai mari medici ai Japoniei, lucrează în prezent la combaterea leprei. El a obţinut culturi frumoase de baccili ai leprei şi anunţă că este pe punctul de a descoperi leacul împotriva acestei boli cumplite. Ar fi aceasta una din cele mai strălucite victorii ale medicinei.

*

O pisică, actriţă.—In oraşele din America face senzaţie în prezent un film sonor, în care rolul principal îl deţine o pisică. Ea se numeşte „Lady“ şi joacă cu o dibăcie rară. Pisica interpretează rolul unei îndrăgostite, angajată într'o aventură cu un câne infidel. Mâţa dansează, miaună şi... provoacă hohote de râs în sala spectatorilor.

„OPINIA“ LITERARA ŞI ARTISTICA

Vorbe...

Pentru binele lumii...

Acum cîţiva ani s'a realizat prin radio trimiterea la distanţe a manifestaţiunilor sonore. Celebrul Marconi a inventat în prezent mijlocul de a transmite şi lumina la depărtări uriaşe. Sînt acestea, desigur, cuceriri omeneşti care înseamnă victorii admirabile în drumul civilizaţiei. Totuş ele nu vor aduce încă realizarea progresului autentic pentru lumea întreagă. Există aproape certitudinea că în împrejurările necesare, aceste succese strălucite ale oamenilor vor fi folosite tot de oameni în scopuri distrugătoare. Prin radio se vor transmite ordine de atac; prin noua invenţie a lui Marconi, se vor lumina oraşele în vederea bombardamentelor. Omul luptă pentru ideal, dar aproape totdeauna şi-l ucide singur, fiindcă mîna sa poate fi şi mîngîiere şi pumn. Astăzi se împrăştie în toată lumea vocea şi lumina; mîne se va ajunge la transmiterea prin unde a scrisului şi energiei. Şi totuş progresul general nu va fi atins. Pentru adevăratul bine al omenirii, ar trebui să se inventeze mijlocul de a răspîndi pacea şi dragostea pe întreg cuprinsul pămîntului. Ar trebui un aparat care să îmblînzească oamenii, să purifice sufletele. Cine ar putea să-l facă? Cînd s'ar putea? Pare-se nimeni, niciodată...

i. b.

...şi fapte

Gorki şi pianul

Recent, Maxim Gorki lua masa într'un restaurant modest, unde un pianist cînta mereu arii demodate. La un moment dat, pianistul a chetat printre clienţi. Şi Gorki i-a dat cîţiva bani.

— Cum se poate? protestă pianistul; unui mic vagabond i-aţi dat înainte de trei ori mai mult.

Scriitorul zîmbi calm şi răspunse la fel:

— Da, dar el nu cîntă la pian!..

Literatura noastră

— *Liviu Rebreanu* pregăteşte un nou roman „Minunea minunilor“ şi un volum intitulat „Nord-Sud“ de impresii din Spania şi Norvegia.

— *Ion Minulescu* are aproape

(Continuarea în pag. II-a)

LORDUL BALFOUR SPRE MORMÂNT

Funeraliile lordului Balfour au avut loc cu o simplitate rară. Marele bărbat de stat a fost condus spre locul de veci de către fruntaşii vieţii publice engleze, într'un cortegiu de doliu impresionant. Carul funebru pe drumul cimitirului este tocmai ceiace reprezintă clişeul nostru.

INSEMNĂRI

— „...SCUZAŢI..! PARDON“!..

România-Mare nu cuprinde nici un demnitar neocupat, să-l cauţi cu felinarul...

...Muncesc, bieţii demnitari, şi zi şi noapte!..

Vrei să prezinţi o petiţie undeva?.. D-nul ministru e ocupat... D-nul Secretar general e ocupat... D-nii Deputaţi lucrează... D-nul Director ministerial a plecat... D-nul Prefect are treabă... D-nul Subprefect gândeşte... Aşa activitate febrilă, n'a mai pomenit ţara de la domnia lui Pazvante cel Chior, încoace... Respectuos, cetăţeanul se gândeşte şi el în mintea lui, ce griji aşa mistuitoare, ce ocupaţii atâta de folositoare ţării au d-nii Demnitari, că n'ai chip să-i vezi macar la mutră?...!

...De la ministru, până la odăeşul primăriei din Urlaţi, toată lumea e „ocupată“!

Bine-bine... Ziua ca ziua... Dar noaptea?

Am afirmat că demnitarii lucrează tot aşa de productiv, chiar atunci când oamenii de treabă se liniştesc, ogoindu-se pe la casele lor. Demnitarii însă, n'au odihnă: pe ei îi frământă grijile ţării, şi pace! Au insomnii, coşmaruri, crize de somnabulism, iar câteodată, le mai vine şi, un fel de grijă aşa mare, că-i ia cu umblătură... Demnitarul suferind, de pe urma necazurilor ţării sale, în asemenea momente, iese din casă şi o ia razna încotro vede cu ochii, tare amărât...

...La Timişoara, depildă, în seara de Luni spre Marţi, s'a întâmplat un asemenea caz... La o casă de rendez-vous, pe la cinci dimineaţa, doi clienţi foarte, amărâţi şi care miroseau a diverse lichide alcoolice, au făcut scandal, au spart geamuri, au bătut „artistele“, în sfârşit, şi-au descărcat nervii... Patronul, disperat, a chemat poliţia, însă, cei 6 sergenţi s'au ploconit în faţa zurbagiilor, care şi-au continuat opera...

Aflând cu cine are de-aface, după ce în local nu mai rămăsese picior de scaun intact şi oglindă nespartă, patronul s'a închinat şi el, zicând stingerit:

— „...scuzaţi...! ...pardon...! Mai poftim..!

Cei doi amărâţi, D-nii Sever Bugariu şi Coriolan, unul senator şi altul ataşat în comitetul de revizuire pe lângă directoratul Banatului, l-au privit trişti şi au plecat...

...Bieţii demnitari!.. Tare mai trebue ei să se chinuie de grija noastră, săracii, dacă ajung la bordel în aşa hal de nervi... De aceia, tu, cetăţene umilit, când te duci cu vr'o petiţie, nu mai insista când ţi-se spune că D-nul Demnitar Cutare e „ocupat“... Ai milă de sănătatea lui, şi când auzi:

— „Ocupat“!

Răspunde:

— ...scuzaţi!.. Pardon!

...şi du-te...

Alexandru Pogonat

ACTUALITĂŢI POLITICE

Abuzurile guvernamentale şi teoria necesităţii de Stat

N'AVEM PARTIDE CU ADEVĂRAT DEMOCRATICE

D-nii Madgearu, Vaida şi Maniu, susţinînd în parlament legea infamă a „alarmismului“ şi explicînd actul ilegal al confiscării ziarelor, — au emis teoria „necesităţii de Stat“. Interesele superioare ale ţării impun asemenea măsuri...

E teoria invocată pe rînd şi de liberali şi de averescani, — teoria de totdeauna a guvernelor reacţionare de pretutindeni.

Deziluzia guvernării naţional-ţărăniste, ilustrează necesitatea unui adevărat partid democratic în România. N'am avut şi n'avem asemenea partid.

Dar oare vom putea avea?

Elementele bine-intenţionate se tocesc la contactul cu forţele experiente şi bine organizate ale oligarhiei. Aceste forţe triumfă în totdeauna.

Şi se vede că vom fi foarte multă vreme condamnaţi a suporta guvernări oligarhice.

Dezorientarea averescană

Inţelegiad greşala politică făcută, conducătorii averescani au comunicat Regenţei că s'au exagerat cele petrecute la congres şi că în realitate partidul rămîne devotat ordinei stabilite.

In acelaş timp, şi pentru orce eventualitate, fruntaşii averescani fac anumite intervenţii pe lîngă ex-prinţul Carol.

Avem însă convingerea că încercările sunt tardive şi zadarnice, atît într'o direcţie cît şi în cealaltă.

Manifestul liberal

Ultimul manifest către ţară al partidului liberal, este o reeditare rezumativă a criticelor ce s'au adus şi se aduc guvernului Maniu; şi o relevare a ultimului succes electoral obţinut de liberali.

In concluzie, Manifestul cere Regenţei „să-şi împlinească datoria“. Adica, partidul liberal revendică puterea.

X.

Unul care participă la propria sa înmormîntare

Un caz cu totul original s'a petrecut în cimitirul Pére-Lachaise din Paris. Prin ziare s'a anunţat că Miercuri după amează va avea loc înmormântarea fostului deputat Felix Gaborit. Se adunase lume în cimitir şi aştepta sosirea carului funebru. Deodată însă a apărut perfect sănătos însuş Felix Gaborit. Unele persoane au început să ţipe, şi câteva doamne au leşinat. Iar pretinsul mort a explicat: „Trăesc! N'am murit. Eu şi voi toţi am fost victimele unei glume oribile“. Totuş Felix Gaborit a râs cu plăcere de această întâmplare, arătând că ea îi serveşte la ceva: a aflat cine n'a ţinut să asiste la înmormântarea lui.

Racheta spre lună

Profesorul Herman Oberth, inventatorul aparatelor cu rachete, anunţă că la 1 April va face la Praga o experienţă senzaţională. El a pregătit o nouă rachetă, mai rezistentă şi mai perfecţionată, prevăzută cu dispozitive speciale pentru a-i asigura drumul în văzduh. Racheta va fi lansată de pe acoperişul celei mai înalte clădiri din oraş, având prinsă de ea un balon care se va sparge numai în cazul când s'ar ciocni cu un corp ceresc. Inventatorul speră că racheta va atinge luna, acolo balonul va plesni şi apoi va cădea în spaţiul infinit. Se pare că într'adevăr această încercare e o simplă speranţă.

CERCETĂRI LITERARE

Poetul Eminescu şi filosoful Hartmann

de G. A. ZIKELI

In memorabila conferinţă ţinută de dl. profesor Petrovici la Ateneul Tataraşi, cu ocazia împlinirei a 40 de ani dela moartea poetului Eminescu, conferenţiarul la sfârşitul expunerei sale, ne-a făcut surprinzătoarea comunicare că contrastul care există între Eminescu, poetul pesimist şi între Eminescu, om activ, ziarist şi politician, ar putea fi înţeles mai bine dacă am admite că Eminescu a citit „Filosofia inconştientului“ a lui Eduard von Hartmann.

Deoarece prin această presumţie Eminescu ne apare într'o lumină cu totul nouă, părerea domnului profesor Petrovici merită toată atenţia, mai ales că şi astăzi asupra concepţiei pesimismului există idei foarte confuze, fapt ce-a determinat pe mulţi critici ai lui Eminescu să constate un contrast aproape neexplicabil între poezia contemplativă pesimistă, pe de o parte şi activitatea optimistă, pe de altă parte, a lui Eminescu.

Să ne adresăm deci direct filosofiei lui Hartmann şi să vedem întrucât concepţia sa pesimistă asupra valoarei vieţei şi a lumei ne-ar putea da o explicare relativă la presupusul contrast între poetul şi omul Eminescu:

Hartmann în volumul 5 al sistemului său de filosofie, în „Grundriss der Axiologie“ (teoria valorilor), după ce cercetează în mod sistematic manifestările esenţiale ale vieţii, ca: cunoaşterea, frumuseţea, moralitatea, religia, evoluţia (mântuirea), finalitatea, voinţa şi plăcerea, pentru a constata valoarea lor, se opreşte mai ales asupra plăcerei vieţei şi după o examinare obiectivă, făcută pentru prima oară în mod aşa de sistematic asupra valoarei plăce-

(Continuare în pag. II-a)

Cronica dramatică

De WRATISLAVIUS

Teatrul Naţional

„BAIAT DE VIAŢĂ“

(comedie în 3 acte de ARNOLD şi BACH)

Ar fi vre-o şapte ani, decând s'a prezentat la Iaşi — într'un admirabil ansamblu, un tânăr actor, care poartă unul din cele mai populare nume ale scenei româneşti. Vorbim despre artistul *V. Brezeanu,* pe care l'am văzut atunci, pentru prima oară, într'un rol extra-ordinar — în acel al lui *„Ionescu D. II dintr'a 8-a“* din *„Extemporalul“,* localizat de *Gusti.*

A fost o nebunie. Nu se mai isprăveau aplauzele şi rechemările. Pe noi, într'atât ne-a entusiasmat, încât, cu toate rezervele făcute atunci, în ce priveşte localizarea (în care se cam abuza, ridiculizându-se moldoveneasca noastră) ne-a rămas adânc impregnat tipul liceanului bâlbâit, *Ionescu Dimitrie* al II-lea, care era în dragoste cu fata directorului.

Acum însă, Ionescu Dimitrie, nu mai e elev.

A isprăvit şcoala de mult, şi-a făcut meserie — e contabil şi asociat la forma *Leibold* şi e pe cale să se însoare cu fata asociatului (fostul său patron). Dar întâmpină greutăţi din partea femeilor din casă (mama şi fiica). Ii se obiectează că e fad, că n'are trecut de aventuri, cu un cuvânt că — de oare-ce n'a „trăit“, nu va putea fi soţ bun. Se pune atunci la cale o farsă cu poştale ilustrate şi femeile, căpătând convingerea că *Max Stiglitz* (aşa spune acum lui Ionescu Dimitrie al II-lea din a 8-a) are la pasivul său o serie de aventuri — între care şi una cu vedeta de cinema Ria Ray, gata, îl declarat erou deci, bine şi capabil de a o face fericită pe d-ra *Leibold.* Cam acesta este subiectul farsei cu care s'a prezentat acum, d-l *V. Brezeanu,* pe care noi îl aveam în atât de plăcută amintire.

Dar în amintirea noastră mai sunt şi alte lucruri în legătură cu acest spectacol. Anume farsa

(Continuarea în pag. II-a)

Comoara prinţului chinez provoacă agitaţii la Peking

La Peking (China) populaţia este foarte neliniştită. Pretutindeni s'a răspândit ştirea că imediat după revoluţie, fostul prinţ Kung şi-ar fi îngropat toată averea la marginea oraşului. Locuitorii au întreprins adevărate săpături arheologice, pentru descoperirea comoarei ascunse în pământ, comoară care se evaluează la două milioane lire sterling (aproape două miliarde lei). Oamenii au început chiar să se certe între ei şi să se ameninţe reciproc cu moartea, în cazul când averea prinţului nu va fi împărţită cu dreptate. Dar cercetările de până acum au rămas zădarnice. Şi e probabil că comoara prinţului nu este decât o legendă, ca deattfel mai toate comorile.

Ziarul „OPINIA“

BON No. 13

Premiile „HIGH-LIFFE“

50.000 lei

Detaşaţi seria completă de 30 BONURI

Fricțiuni externe
cu soluție de
Spirosal
și câteva tablete
de **Aspirină**
fac să dispară repede durerile reumatice.
Se găsesc în toate farmaciile și drogheriile.

Tabletele de Aspirină sunt unice în lume

INȘTIINȚARE

Aducem la cunoștința Onor. public că suntem numiți pentru orașul și Județul IAȘI, ca reprezentanții
Departamentul de Asigurare
WATSON & YOUELL, Shipping Agency Ltd.

Pe această cale, oferim onorabilului public, mijlocul de a obține în condițiunile cele mai convenabile și de siguranță absolută, prin faptul că toate asigurările acoperite prin Watson & Youell, Shipping Agency, Ltd. sunt reasigurate în condițiunile originale, și pentru întreaga lor valoare la Corporațiunea Asiguratorilor Englezi, cunoscută în întreaga lume sub denumirea **„LLOYD'S" LONDRA.**

Domnii asigurați vor putea primi la cerere și Polița LLOYD'S, pentru întreaga asigurare acoperită în modul mai sus indicat.

Departamentul de Asigurări al Soc. WATSON & YOUELL Shipping Agency Ltd., este constituit oficial în România, astfel că asigurații obțin Polițele pentru cari timbrul legal este plătit direct Statului, în baza autorizațiunei Ministeriale No. 111141 din 29 Aprilie 1929.

Profităm de această ocaziune ca să atragem atențiunea Onor. public asupra unor persoane, care își dau titlul, fără autorizație oficială, de a achiziționa riscuri în favoarea asiguratorilor străini, expunând astfel Onor. public la cele mai mari neajunsuri, nu numai în privința intereselor lor în caz de reclamațiune, dar mai ales privitor la obligațiunea de plata timbrului și funcțiunea legală a Societăților de Asigurare.

Voim să sperăm că veți binevoi a ne onora cu încrederea Dvs.

Cu toată stima
DJANBEDENIAN & KEHAYAN
str. Ștefan cel Mare 11
Casele Favel Vexler

Vinul Tonic-nutritiv
al Farmaciei Curței Regale Frații Dr. Konya

Conține principiile active din Kola, Coca, quarana și cacao **în vin de Malaga.** — Se recomandă în: **surmenaj fizic și intelectual; lipsa de poftă de mâncare; anemie; debilitate; convalescență; afecțiuni cardiace și maladii nervoase** ca tonic și reconstituant.

Depozit general: Farmacia Curței Regale
Frații Dr. Konya, Succesor Dr. E. Grozea, Iași
Unde nu se află, se trimite cu ramburs prin poștă.

AVIZ

Cooperativa „Albina" a Personalului Atelierelor C. F. R. Iași, **având nevoe** a aproviziona personalul cu articole de coloniale, pâne, îmbrăcăminte, încălțăminte și manufactură, doritorii de a furniza se vor prezenta la adresa de **mai sus, între orele 3—5 p. m. pentru a lua cunoștință de caetul de sarcini până la data de 5 Aprilie curent.**

Consiliul de Administrație

O cărămidă, țiglă și sobă de teracotă

de cea mai bună calitate și la prețul cel mai mic posibil, o găsești la:

FABRICA DE CĂRĂMIDĂ C. F. R. CARA CIUREA

unde trebue să te adresezi cu încredere, căci câștigi două lucruri: cărămida cea mai bună, și pe prețul cel mai mic.

x *Un ten* și catifelat limpede expresia unei figuri cu adevărat tinere, fragede și sănătoase, se obține numai cu crema de zi Khasya. Depozit: Farmacia Pollak, strada Ștefan cel Mare.

Serbătorirea d-lui prof. dr. I. Tănăsescu

Un grup de profesori și elevi, împreună cu *societatea de Medici și Naturaliști* din Iași, au luat inițiativa de a sărbători două decenii de intensă activitate științifică și chirurgicală a domnului *profesor doctor I. Gh. Tănăsescu*, decanul facultății de Medicină, activitate valorificată și dincolo de granițele noastră prin alegerea recentă a d-sale ca membru al „Societății Naționale de Chirurgie din Paris".

Pentru toți cei ce cunoaștem valoarea deplină a maestrului nostru, este o ocaziune fericită de a-i exprima prin viu graiu admirația și sentimentele ce i le purtăm.

Festivitatea va avea loc în saloanele Cercului Militar în ziua de 30 Martie a. c. la orele 9 seara, sub președinția d-lui Rector P. Bogdan. Comitetul

România
Corpul Portăreilor Tribunalul Iași
PUBLICAȚIUNE No. 163
Anul 1930 luna Martie ziua 20

Se publică spre cunoștința generală că conform ordonanței Trib. Iași, secția III-a No. 436 | 930 se va vinde prin licitație publică în ziua de 29 Martie 1930 ora 10 a. m. averea mobilă gajată de către Dl. I. Ștefănescu, vizată de Ad-ția Financiară Iași la No. 60629 | 929 și transcrisă în registrul de gajuri la Trib. Iași s. 3-a la No. 489 | 929 la pretenția D-lui Constantin Verner, avere compusă din:

R. 1694—8 bucăți pălării pluș m. 1000 | 1400—8000.
R. 1087—25 bucăți pălării epuraș, 500 | 750—12500.
R, 1980—4 bucăți pălării tari haden, 900 | 1200—3600.
R. 1578—2 bucăți pălării tari holban, 800 | 1000—1600.
R. 1095—7 bucăți pălării tari holban, 600 | 800 | 4200.
R. 1093—20 bucăți pălării fetru 700 | 900—14000.
R. 1133—14 bucăți cămăși zefir olande, 450 | 550—2700.
R. 1137/38— 12 bucăți cămăși zefir olande, 360 | 450—4320.
R. 1134 | 30 bucăți cămăși albe, 375 | 475—7500.
R. 1703—3 perechi pantofi gris 800—1025.
R. 1024—4 perechi pantofi lac 800—950.
R. 1021—2 perechi pantofi m. șirete, 800—900.
R. 1678—
R. 1826—3 perechi pantofi barete, 900—950.
R. 1007— toți în 800—9600.

Vânzarea se va face în Iași stradela Armeană No. 8 la domiciliul creditorului Constantin Verner pe bani gata și în asistența grefierului respectiv.

Șef Portărel, Gh. D. Sava
Secretar, Munteanu

Laboratorul de
Radiologie și Electrotherapie
Dr. N. DABIJA
Medic radiolog al Clinicei Medicale
Boli Interne și Radiologie
Diagnostic și tratament cu
RAZE X.
Electrotherapie: diathermie, ultraviolete, foto-thermo-therapic, etc.
Consult.: 3—8
Iași, strada Sft. Atanase 4

„OPINIA"
LITERARA ȘI ARTISTICA

(Continuare din pagina I-a)

gata noul său roman „Bărbierul regelui Midas sau Voluptatea adevărului".

— *Octavian Goga* va scoate în curînd volumul „Precursorii", care va cuprinde portretele lui Alexandri, Coșbuc, Carageale, Iosif, Chendi, Avram Iancu, Badea Gheorghe și părintele Lucaci.

— *N. D. Cocea* a prezintat unei edituri bucureștene lucrarea sa institulată „Vinul de viață lungă".

— *Și d. Pamfil Șeicaru* pregătește un roman, al cărui titlu probabil va fi „Cînd era baba fată mare".

Fiul lui Ibsen

Fostul ministru norvagian Sigurd Ibsen, fiul lui Henrik Ibsen, a împlinit vrista de 70 ani. Zilele acestea s'a îmbolnăvit grav și medicii se tem de un desnodămînt fatal.

La cinema

O doamnă, la un cinematograf, întreabă pe domnul din spatele ei:
— Nu vă jenează pălăria mea?
Și domnul, prompt și sincer:
— Da, mă jenează, și încă foarte mult; nevastă-mea vrea o pălărie la fel.

Reviste

„Adam" (17-18), revista bucureșteană condusă de I. Ludo, a apărut cu colaborarea d-lor Brunea-Fox, Ion Călugăru, J. J. Adamoff, B. Fundoianu, A. L. Zissu, B. Iosif, dr. H. Fischgold, Barbu Lăzăreanu, H. Verzeanu și I. Ludo. Paginile mai cuprind ilustrațiuni de Franz Reinhardt, Max Lieberman, Lesser Ury, Marcel Iancu, M. H. Mary și Baron Wastberg. Revista conține material variat și interesant. 32 pagini costă 12 lei.

Lucrările Parlamentului
27 Mart

CAMERA — D. *Pamfil Șeicaru* protestează contra confiscării ziarelor și spune că preferă cenzura preventivă.

D. *Iuliu Maniu* arată că aceste confiscări s'au produs din pricina opoziției, care a alarmat opinia publică. Critică violent atitudinea averescanilor și a partidului liberal. Arată că alegerile au însemnat o înfrângere pentru opoziție și declară că în Basarabia este perfectă liniște. Termină spunând că guvernul nu se retrage, atâta timp cât are încrederea Coroanei și a națiunii.

La sfârșit s'a votat legea pentru reorganizarea armatei.

LA SENAT a fost depus acest proect de lege.

x Curtea de Apel din Chișinău a respins ieri apelul parchetului contra fostului primar Gherman Pintea, menținînd hotărîrea de achitare.

x *Din Huși* ni se anunță:
Se știe cei 8 consilieri liberali aleși în Consiliul județean Fălciu, au cetit o declarație de retragere. Ulterior însă au revenit, și ieri au depus jurământul în fața d-lui prefect N. Pruncu.

x Doctorul **BRENER** *specialist mamoș*, boli de femei, consultații de la 2 până la 4 p. m.

Noui cercetări la C. F. R. din Iași
O altă expertiză a registrelor atelierelor Nicolina

Ieri dimineață a sosit iarăși în localitate inspectorul Ion Velicu dela direcția generală c. f. r.

Conform ordinelor primite, d-sa a dispus o nouă expertiză a registrelor atelierelor C. F. R. Nicolina.

Tot în baza ordinelor de la centru, d-sa a dispus o serie de noui cercetări, care au și început.

Este vorba de un denunț primit la direcția generală a cefereului, care arată că s'ar fi comis noui fraude la atelierele Iași.

Cronica Dramatică
de *Wratislavius*

TEATRUL NAȚIONAL

„BĂIAT DE VIAȚĂ"

(Continuare din pag. I-a)

„Băiat de viață" e veche. Poate mei veche decât vremea când dl. Brezeanu era „într'a 8-a".

Acum vre-o 15—poate chiar 20 de ani, se ivise în Germania o molimă grozavă. Apăruseră cinematografele și pe lângă patima de a strânge autografe de la actori și cântăreți (de ambele sexe) găscuțele și codanele mai căpătaseră o nouă patimă: colecționarea de autografe de la „stelele" de cinema. Am cunoscut personal mai multe familii foarte onorabile — în Germania, în care fetele codane, aveau colecții însemnate de ilustrate (fotografii) cu autografe de peste țări și mări. De cele ale artiștilor indigeni nu mai vorbim. Ba ajunseseră lucrurile, că se făceau schimburi — ca la colecționarii de mărci postale. Și când vre-o „vedetta" venea într'un oraș, să ferească D-zeu! Asalt în toată regula. Mult haz am făcut de o cucoană, care în dorința de a complecta colecția fetei sale, a consimțit s'o înlocuiască printre solicitatori și să facă coadă în fața hotelului. Și pe când stătea de ceasuri în stradă (să între în hotel, nu era chip) a dat D-zeu o ploae torențială și-a venit acasă cucoana murată, mai marea jalea.

Dar nu face nimic. Nu era de loc abătută, de vreme ce reușise să capete un autograf de la celebra *Asta Nielsen*, pe vreme tot atât de vestită, ca și eroina comediei lui *Bach*, Ria Ray (adică *Mia May*).

Această nebunie, această patimă ajunsă quasi-patologică, a trebuit să fie fixată. Și au prins'o autorii farsei *„Băiat de Viață"* cu atâta îndemânare, încât a ajuns un fel de tablou documentar — al vremei, când era en vogue *Mia May*.

Noi am văzut comedia atunci și am râs mult de ridicolul personagiilor.

Revăzută, după atâția ani, evident că nu ne va mai interesa subiectul și nici de spiritele nu vom mai face haz. Cel mult vom învidia, pe vecinii noștri de stal, care necunoscând'o, râd acum cu lacrimi, atât de situațiile comice, cât și de interpretarea actorilor.

Noi ne marginim să constatăm că d-l *Brezeanu* l'a interpretat admirabil pe *Max Stiglitz*, cu o întreagă paletă de nuanțe, de detalii, pe care noi putându-le prinde — nestingheriți de text (pe care'l cunoștem) ne-au dat posibilitatea de a admira bogăția resurselor înterpretului.

Cu tot succesul mare obținut, noi tot îl preferăm însă pe *„Ionescu D-trie al II-lea"* și mult ne-ar bucura dacă l'am putea revede pe d-l *Brezeanu* în această admirabilă creație. Dar mai punem o condiție: să vină împreună cu acelaș faimos ansamblu (*Zamora*, Pepe Georgescu, Morțun etc.) cu care au prezentat atât de măreț *Extemporalul* — acum vre-o șapte ani, când s'a relevat actorul mult talentat, revăzut acum, în condițiuni cu mult mai neprielnice...

W.

De la Ateneul Tătărași
„Organizarea muncii culturale"

A 283-a Ședătoare, care a avut loc Duminica trecută, la Ateneul Tătărași, a obținut un frumos succes. A conferențiat învățatul academician și profesor al Universității din București, d. *Dim. Gusti*. Subiectul desvoltat cu o adâncă competință a fost *„Organizarea muncii culturale"*. După ce a lămurit ce însamnă „Cultura", a insistat asupra mijloacelor prin care ea poate fi răspândită în straturile poporului.

A arătat ușurința cu care se lucrează, la noi, atât în organizarea manifestărilor culturale, pentru popor, cât și în ce privește înzestrarea bibliotecilor populare, la sate. Cu numeroase pilde, a evidențiat cum este organizată propaganda culturală, la alte neamuri, insistând, în deosebi, asupra Universităților țărănești din Danemarca. Făcând apologia țărănimei noastre, a documentat cum trebuește organizată munca culturală la sate, pentru crearea și întărirea sufletului național. A omagiat, dând ca pildă, activitatea Ateneului Tătărași.

Mulțimea auditorilor a urmărit, cu viu interes, conferința plină de învățăminte a distinsului profesor, răsplătindu-l cu entuziaste aplauze.

*

D. C. N. Ifrim a făcut elogiul activității culturale a d-lui Gusti, savant sociolog, director al „Arhivei pentru știința și reforma Socială"; întemeietor și conducător al Institutului Social Român; creator al Seminarului de Sociologie, de pe lângă Universitatea București, care a inaugurat monografiile științifice ale satelor românești.

*

In patea artistică a ședătorei, a obținut un frumos succes D-șoara Sandina Bârsan (recitări) și D-na Florica Lt. Fata (solo de voce). Frumoasa ședătoare a fost încheiată prin câteva cântece populare, admirabil cântate, de Corul Ateneului Tătărași.

*

Duminică 30 Martie, va conferența marele nostru prozator *Mihail Sadoveanu*, despre nemuritorul povestitor popular *„Ion Creangă"* cu prilegiul comemorării a 40 ani dela moarte.

*

Sâmbătă 29 Martie ora 9 seara are loc în Sala Ateneului Tătărași *Balul Primăverei*, în scopul măririi bibliotecei populare a acestui așezământ cultural.

Poetul Eminescu și filosoful Hartmann
(Continuarea din pag. I-a)

rei,*) ajunge la concluzia că viața ne produce mai mult neplăceri decât plăceri cu toate progresele culturei. Căci și viața intelectuală, frumusețea, moralitatea și religia ne procură mai mult suferințe decât plăceri. Nu este aci cazul să invocăm toate motivele în baza cărora Hartmann își întemeiază acest pesimism și să le criticăm. Ceeace ne interesează este concluzia pe care-o trage Hartmann din această constatare:

1) Cei care cred în plăcerile vieței și deci într'o fericire, *optimiștii*, mai curând sau mai târziu vor suferi multe desiluzii, și speranța lor într'o fericire, înșelată de atâtea ori, va face loc unei melancolii disperate (rührsamer Weltschmerz), plângând suferințele eului, centrul lumei lor.

Dar iluzia fericirei este și o piedică pentru progresele culturei care cer mai mult sacrificii decât plăceri; și iluzia fericirei sapă și moralitatea și pietatea și le preface de multe ori într'un egoism cel mai resc...Dar ce este mai important: ilûzia fericirei slăbește rezistența oamenilor în contra durerilor; 2) pe când concepția că în viață predomină neplăcerea, oțelește pe om în contra durerei și îi întăresc mobilele morale. Cine se împrietenește dela început cu durerile vieței, perde frica de ele. Apoi convingerea că durerea este soarta comună a oamenilor, ne face să nu mai credem pe alții fericiți și nu mai pe noi nefericiți. Concepția că fericirea nu poate fi procurată prin împrejurări exterioare și că pacea sufletească și liniștea noastră ne poate veni numai din interior, ne face să ne convingem că este mai important *felul cum primim lucrurile* și nu cum sunt ele în sine. Așteptând numai suferințe, putem să gustăm mai bine plăcerile vieții, și fiind convinși de faptul că existența este plină de dureri, privim viața cu o indiferență liniștită, cu o demnitate calmă cu seninătate tăcută, cu o mulțumire care se naște dintr'o abnegație înțeleaptă și cu o discrețiune modestă care se naște din convingerea că nu trebue să ne certăm pentru lucruri fără valoare.

Prin aceste idei, Hartmann parcă își descrie singur personalitatea sa, *și parcă descrie tot odată și personalitatea lui Eminescu*. Din istoria filosofiei știm cât avea de suferit Hartmann din cauza unei neiertătoare dureri a genunchiului, care l-a ținut în pat aproape toată viața sa; știm ce mare durere i-a procurat pierderea primei sale soții (și tocmai în vremea deșeartă a văduviei sale a scris, după Höffding, cea mai de valoare lucrare a sa: Die Phänomenalogie des sittlichen Bewusstseins). Acest pesimist înfirm, însă era vesel și de o agreabilă sociabilitate, confirmând astfel concluziile sale teoretice prin viața sa practică.

Iar personalitatea lui Eminescu o cunoaștem: Titu Maiorescu ne arată că pesimismul lui nu era redus la plângerea mărginită a unui egoist nemulțumit cu soarta sa particulară, ci era eterizat sub forma mai senină a melancoliei pentru soarta omenirei îndeobște.

Seninătatea abstractă era nota lui caracteristică, în melancolie ca și în veselie. Eminescu credea în progres ca și Hartmann; dovada o dau scrierile lor politice. Iată deci consecințele unui pesimism bine înțeles.

S'ar putea arăta și alte asemănări care există între acești doi gânditori, dar ar fi nevoie să se desvolte întreaga concepție metafizică a lui Hartmann și s'ar trece astfel peste marginele unui mic articol de ziar. Totuși în treacăt să ne amintim de versurile lui Eminescu:

Nu era azi nici mâine, nici eri nici totdeauna
Căci *unul* era toate și *totul* era una.

Oare aceste versuri nu ne aduc aminte de acea esență unică și toată (das All-Eine Wesen), de absolutul lui Hartmann ce subsistă orice existență și deci și timpul?

Iar versurile:

Tot ce-a fost și o să fie
In *prezent* le-avem pe toate,

nu ne aduc ele aminte de acea concepție a lui Hartmann că atât în sfera obiectiv-reală cât și în sfera metafizică, nu există decât prezentul care curge continuu și care conține implicit atât trecutul cât și viitorul?

Apoi activitatea lui Eminescu ca poet,— ziarist și politician nu este ea explicabilă prin acea concepție a lui Hartmann că trebue să contribuim fiecare cu rațiunea noastră ordonatoare, la acel scop al rațiunei inconștiente de a aduce ordine în haosul voinței oarbe, conlucrând astfel cu rațiunea inconștientă la reducerea voinței în liniștea ei de odinioară (absolutul) care este scopul adevărat al lumei și care înseamnă *mântuirea ei*?

Ar fi foarte interesant dacă s'ar putea dovedi în mod documentar că Eminescu a cunoscut filosofia lui Hartmann. Insă trebue să ne bucurăm și mai mult de faptul că Eminescu a tras din pesimismul lui Schopenhauer aceleași consecințe pe care le-a tras Hartmann: atât unul cât și altul au înțeles pesimismul în mod pozitiv.

Dar pe când filosoful Hartmann ajunge la acest rezultat cu ajutorul unei gândirii științifice, scoțând din domeniul sentimentelor judecata negativă asupra valorii plăcerilor vieței și prefăcând-o într'o știință pură asupra durerei lumei, poetul Eminescu ajunge la același rezultat printr'o intuiție genială— și pentru a vorbi ca Hartmann— inconștientă.

La două lucruri n'a îndemnat conferința d-lui profesor Petrovici:

Intâi ne-a făcut să reflectăm din nou asupra pretinsului contrast ce există între omul și între poetul Eminescu și să-l înlăturăm, fiind numai în a p a r e n ț ă, și în al doilea rând ne-a deșteptat interesul pentru filosoful Hartmann care, chiar dacă nu a influențat direct pe Eminescu, ne-a devenit un filosof interesant nu numai pentru valoarea intrinsecă a filosofiei sale, dar mai ales prin afinitatea sa cu poetul nostru, afinitatea pe care a descoperit-o d-l profesor Petrovici.

Gustav Adolf Zikeli

*) Deja *Kant* (după Hartmann, întemeietorul pesimismului modern) ne-a dat o critică obiectivă asupra valorei plăcerei vieței, însă ideile lui sunt risipite în diferite scrieri; iar lui *Schopenhauer* îi lipsește obiectivitatea cumpătată și prea dă drumul sentimentelor sale subiective.

IMPRESIONANTA SINUCIDERE IN LOCALITATE

— Un tipograf își pune capăt vieții, din cauza mizeriei —

O impresionantă sinucidere s'a întâmplat astă noapte în localitate.

Tipograful Mihai Bogdan din str. Petru Rareș și-a pus capăt vieții prin strangulare.

Actul disperat

Mihai Bogdan, avusese pe vremuri tipografia lui, dar timpurile vitrege l-au făcut să ajungă simplu lucrător la tipografia „Albina" din localitate.

Având o casă de copii și resurse slabe, el ducea viața din greu și deaceia s'a gândit la actul disperat.

Astă noapte pe când toți ai lui dormeau, tipograful s'a retras într'o odaie unde și-a pus planul în aplicare strangulându-se.

Când nevasta lui s'a trezit și a descoperit cadavrul, a dat imediat alarma.

Srisorile sinucigașului

Au venit la fața locului reprezentanții poliției și parchetului care au ridicat scrisorile în număr de patru lăsate de sinucigaș: soției sale, copiilor, primului procuror și președintelui societății „Progresul".

In scrisorile adresate soției și copiilor, Mihai Bogdan cere iertare pentru actul disperat, arătând că n'a mai putut îndura mizeria vieții.

Aceleași cauze le scrie și primului procuror.

Ultima dorință

Scrisoarea adresată președintelui corporației „Progresul" conține și ultima dorință a sinucigașului.

Mihai Bogdan nu cere altceva societății la care a contribuit cu cotizații săptămânale, decât să-i facă o înmormântare frumoasă.

Și dorința îi va fi împlinită.

Sinucigașul este în etate de 46 ani.

O încercare de sinucidere

Aseară a fost găsit pe str. Apeduc individul Gherman Ghidale din str. Trancu 12, care gemea pe asfalt.

Imediat el a fost ridicat și transportat la spitalul israilit unde i s'au dat ajutoarele necesare.

Se crede că el a încercat să se sinucidă, bând o subtanță otrăvitoare. Rep.

PRUTUL REVARSĂ

Regiunea Sculeni amenințată de inundații

Sculeni 28— Din cauza ploilor, apele Prutului au crescut și pe alocuri încep să părăsească albia. Șuvoaele se scurg în regiunile joase, amenințând satele. Populația din Valea Rusului este în mod deosebit îngrijorată.

Podul de vase din localitate este bătut de talazuri și amenințat cu distrugerea. Ca măsură de prevedere, autoritățile vor fi nevoite să desfacă podul.

Noroc că zilele acestea va fi dat circulației marele pod de piatră, a cărui construcție este pe isprăvite.

Livio

FRANCAREA

CORESPONDENȚEI OFICIALE

Direcțiunea Generală p. t. t. ne reamintește că pe ziua de 1 Aprilie a. c. expiră termenul de 3 luni acordat la parte din autorități, pentru a-și face pregătirile în vederea francării corespondențelor oficiale depuse spre expediere.

In consecință, de la această dată nu se va mai primi corespondența oficială de cât francată în regulă.

Timbrele necesare se vor procura contra cost, dela biuroul de timbre al oficiului p. t. t. Iași sau în credit (pentru autoritățile ce posedă Nr. de cont).

Pentru informații, a se adresa oficiului central Iași.

Două crime în județ

Două stupide crime petrecute ieri în apropiere de Iași, au fost aduse la cunoștința legiunei de jandarmi.

Prima s'a petrecut în com. Covasna-Iași în următoarele împrejurări:

Sătenii Ion Agapi și Gh. Apostolache, întorcându-se spre seară dela arat, au zărit în șanțul din marginea șoselei un hăț. Sătenii s'au luat imediat la ceartă, fiecare din ei având pretenția că hățul este al lui. Cearta a degenerat lesne în bătae; iar săteanul Ioan Agapi văzând că nu-și poate doborâ adversarul, a aplicat câteva lovituri de sapă în cap lui Gh. Apostolache. Acesta a căzut într'un lac de sânge, iar peste câteva minute a încetat din viață.

Criminalul a fost prins și arestat.

*

A doua crimă

s'a întâmplat în com. Holboca în apropiere de orașul nostru.

Intre locuitorii Petrache Cantea și Alexandru și Teodor Antichime exista o ură veche, aceștia neputând să se înțeleagă de la o moștenire pe care o rudă a lor le-o lăsase.

Ieri după amiază întâlnindu-se pe câmp și luându-se la ceartă, într'un moment de furie Cantea a aplicat mai multe lovituri de cuțit fraților Antichim care au fost grav răniți.

Transportați la spital, unul din ei a încetat din viață; iar criminalul se află arestat.

Cercetările continuă. Rep.

Victor Pasalschi un nou Fedia Protasov?

UN MIC ROMAN DE DRAGOSTE

Interesante declarații ale prietenei studentului dispărut

Parchetul de Bălți, în raza căruia s'a produs dispariția misterioasă a studentului Pasalschi, neputând stabili încă nimic în această chestiune a trimis dosarul Parchetului de Iași pentru a dispune interogarea câtorva colegi ai studentului dispărut care ar putea contribui la desvăluirea misterului.

*

Din ordinul Parchetului a fost interogat studentul Volcovinschi Basacenko din anul III la tehnologică, ce locuia în aceiași cameră cu Victor Pasalschi la Căminul Studențesc din Păcurari.

Acesta n'a putut însă arăta decât ce-a făcut Pasalschi în preajma dispariției.

Deși era cel mai bun prieten al lui Pasalschi; acesta nu i-a spus nici odată că are de gând să se sinucidă.

In ultima seară Pasalschi și-a schimbat hainele și ducându-se la gară pentru a trimite o scrisoare acasă, nu s'a mai înapoiat.

*

Mai interesantă însă este declarația studentei Elisabeta Vodoviceac, prietena dispărutului, care pune afacerea într'o lumină cu totul nouă.

In adevăr d-șoara Vodoriceac, studentă la fizico-chimice, a declarat că întreținea relații amicale cu Victor Pasalschi, deoarece acesta îi ceruse să-i fie logodnică, iar după terminarea studiilor să se căsătorească.

Ea a putut constata că Pasalschi era foarte gelos și nu credea în iubirea ei. Deaceia odată pe când se aflau împreună la cinematograf și rula filmul „Cadavrul Viu" după romanul lui Tolstoi, Victor Pasalschi i-a spus că va face și el ca și Fedia.

(Se știe că Fedia a simulat o sinucidere, punându-și hainele pe malul unei ape).

In încheiere, d-ra Vodoviceac crede că Pasalschi nu s'a sinucis, ci la mijloc trebue să fie un truc al lui pentru a o înfricoșa pe dânsa.

*

Bănuiala acestei studente este întărită și de faptul că, cu toate cercetările făcute la Prut pe o lungime ee 60 km. cadavrul lui Pasalschi n'a fost găsit.

Dosarul afacerii cu noile declarații, a fost retrimis Parchetului de Bălți. Rep.

La STRAND

Se reîncepe **Canotajul**

pe lacul cu bărci

Sâmbătă 29 Martie 1930.

Deschis de la ora 9 dimineața, până la miezul nopții.

In timpul nopții Lacul este luminat feeric

Bufet complect asortat.

Ancheta la Vereşti

In urma agitațiilor religioase din Vereşti-Botoşani, pe care ziarul nostru le-a înserat pe larg,— Mitiopolia a delegat pe preotul misionar V. Chirică pentru a face o anchetă în intreg județul Botoşani şi iu special la Voineşti, după care va înainta un raport detailat la Mitropolie despre starea spiriților deacolo.

Se înființează la Iași un directorat sanitar

care va fi condus de d. Prof. Dr. Al. Slătineanu

Peste puțin timp vom avea un nou directorat în Iași, — *directoratul sanitar universitar.*

In adevăr, prin ante-proectul ministerului muncii și sănătății, se prevede, sub forme de descongestionare, a ministerului sănătății, înființarea a trei directorate sanitare, în orașele universitare București, Cluj și Iași.

Aceste directorate vor lucra în chip autonom, în ceia ce privește combaterea epidemiilor, pentru care vor dispune și de fondurile necesare; apoi numiri și autorizări, și în sfârșit multe din chestiunele care până azi, sunt rezolvate de minister.

Șefii acestor directorate pot fi considerați ca și numiți și anume: d-nii dr. Moldovan pentru Cluj, dr. Mezincescu pentru București și dr. Al Slătineanu pentru Iași.

D. dr. Moldovan, va da delegație unui alt profesor, cât timp d-sa va funcționa ca sub-secretar de stat la ministerul sănătății.

Legea va fi depusă în parlament zilele acestea, iar discuția promite a fi interesantă.

DAN

INFORMAȚIUNI

x *Alegere validată.*—In fața comitetului local de revizuire a venit ieri spre dezbatere un interesant proces. Este vorba despre apelul introdus contra anulării alegerei comunale dela Moara Domnească-Vaslui, anulare făcută pentru motivul că urna a fost închisă înainte de ora reglementară.

In urma dezbaterilor, comitetul a admis apelul, iar alegerea dela Moara Domnească a fost validată.

x Astăzi a fost adusă la legiunea de jandarmi femeia Ionica Palade, care este pensionară a ospiciului Socola de unde a evadat.

Dementa va fi retrimisă la ospiciu.

x In cursul nopții niște hoți au pătruns în cârciuma d-lui Iți Caufman din str. Anastasie Panu No. 38, dar negăsind bani s'au retras.

x **Toți cetitorii ziarului „Opinia" *care n'au predat încă bonurile strânse pentru premiile «Socec»* sunt rugați a le prezenta la administrația ziarului „Opinia" strada Lăpușneanu N. 37.**

Tragerea va avea loc ***Duminică 6 Aprilie*** ora 10 dim. la ***Cinema Trianon***.

x **Convocare.** Se aduce la cunoștința tuturor membrilor corpului didactic din Iași, cum și tuturor doritorilor de cultură că *Sâmbătă 29 Martie* orele 6 p. m. se începe „seria conferințelor publice admisă de adunarea generală a cercului în ședința de la 23 Martie a. c. în Salonul cercului didactic din Iași, str. Lăpușneanu 13 la etaj

Cel întâi care va conferința este d. *Gh. Ghibânescu,* care va vnrbi despre *„Ce știu eu despre Iușii noștri".*

Intrarea liberă

x Astăzi a fost adus la legiunea de jandarmi fata Anastasița Prisacariu.

Se bănuiește că ea este asasina pruncului găsit în apele Jijiei de lângă Sculeni.

x Legiunea de jandarmi a înaintat coloniei de muncă din Răducăneni pe individul Maslovici Ion din localitate, care a evadat din acea colonie peste 30 de ori în curs de doi ani de când se află acolo.

x Ieri a introdus cererea de admitere a concordatului preventiv, firma de vinuri engros Coten et Polac din Str. Elena Doamna.

Firma oferă achitarea a 80 la sută din creanțe, cu o dobândă de 5 la sută, în timp de 2 ani.

x Tribunalul a admis concordatul preventiv cerut de soc. „Casânca" și a numit pe d. Dimitriu, jude concordatar.

Convocarea creditorilor a fost fixată la 20 Aprilie.

x A fost găsit fără acte în județ, vagabondul Ilie Mălăescu din Cluj.

El va fi retrimis la domiciliul părinților.

Un cămin preoțesc la Iași

se va construi în vara aceasta

Ieri după amiază, a avut loc la Mitropolie întrunirea societății „Ocrotirea", sub președinția preotului Țincoca.

S'a aprobat gestiunea anului trecut și s'a votat bugetul pe anul în curs. S'a luat hotărârea ca preoțimea ieșană să constituie o secție, afiliindu-se la asociația generală a clericilor din România.

In acest scop va avea o nouă întrunire când această secție va lua chiar ființă. Deasemenea s'a făcut un apel către preoți să se aboneze la ziarul asociației „Graiul Vremei", care apare la București.

Totodată preotul Țincoca a prezentat socotelile restaurării bisericei Sft. Ilie și s'a hotărât să se înceapă chiar în vara aceasta cu banii pe care-i posedă societatea „Ocrotirea", clădirea căminului preoțesc din Strada Vasile Alexandri în curtea bisericei Sft. Ilie.

x *Epidemiile.*—La spitalul de izolare se găsesc internați 42 bolnavi de scarlatină; 4 de tifos exantematic; 1 de febră tifoidă; 6 de erisipel; 2 de pustula maligna și 17 de tuberculoză.

După cum se vede, scarlatina e în continuă descreștere.

x Conform noui legi administrative, ordonanțarea salariilor personalului bisericesc se face prin directorat, care a luat hotărârea ca salariile preoților să se plătească prin protopopii.

x *Festivalul* org. „Brith Tumpldor" are loc Duminică 30 Martie, orele 3 p. m. în saloanele org. zioniste str. Palat No. 2 va lua parte și conducătorul din România ai lui B. T. d. Iacov Șieber.

Mâine apare în localitate „Ideia Revisionistă", organ de propagandă revisionisă.

Se vinde cu 2 lei exemplarul.

x Un început de încendiu s'a declarat ieri la locuința d-lui Ilie Haimovici din str. Sf. Lazăr 29.

Focul a fost localizat înainte de a se întinde.

x Răufăcători rămași necunoscuți au pătruns astă noapte în locuința d-lui Corst. Ciorchiu din str. Moarei de Foc 13 și au furat un patefon și 30 de plăci.

x Poliția a înaintat azi parchetului, pe tinerii V. Popa din Tătaraș, în etate de 18 ani, și pe Dumitru Dimitriu, ambii evadați dela colonia din Răducăneni. Ei au încercat să spargă locuința d-lui ing. Bogdan din str. Uzinei, dar au fost surprinși și predați poliției.

x Directoratul local a confirmat în calitatea de notari comunali la jud. Roman, pe următorii foști notari ai Statului: Gh. Tudor, I. Rusu, I. Bogos, V. Mocanu, N. Zota, G. Enescu, I. Hărtozan și I. Ionescu.

x D. ing. Hoisescu, directorul Ministerial al Moldovei, a plecat aseară la Fălciu pentru a asista la inaugurarea podului de beton peste Prut, dela Albița.

x In conformitate cu dispozițiunile ministerului de finanțe, Administrația Financiară va avansa prefecturei de județ numai sumele necesare la plata funcționarilor și pentru întreținerea bolnavilor în spitale.

Cât despre celelalte cheltueli, aceste se vor achita numai în limita încasărilor făcute în județ.

x D. dr. Cazacu s'a înapoiat în localitate, venind din Capitală unde a luat parte la o consfătuire în ministerul sănătății.

x La baroul local a sosit o telegramă din partea d-lui Eugen Herovanu, prin care-l felicită pe d. S. Goldental pentru serbătorirea de 50 ani de activitate avocățească.

x După cum anunțăm în altă parte a ziarului, în str. Apeduc a fost găsit individul Gherman Ghidale în stare gravă.

S'a constatat că în adevăr el s'a otrăvit și asupra lui s'a găsit o scrisoare în care arată că actul disperat se datorește mizeriei.

x Se știe că acum cîtva timp un incendiu s'a declarat la palatul H. Braunștein din str. Cuza-Vodă.

In legătură cu acest incendiu, a fost arestat intendentul Carol Zeidel, bănuit că ar fi dat foc casei. Cercetările s'au terminat, și Carol Zeidel a fost pus în libertate provizorie.

Parchetul însă s'a opus contra eliberării, făcând apel, care se va judeca mâine.

x D. jude Scriban, însoțit de d. procuror Coroi, cu ocazia vizitei lunare la închisoarea Galata, au luat contact și cu comuniștii închiși acolo.

x D-nii N. Cananău, președintele comisiei interimare, și N. Georgescu, ajutor de primar, se întorc mâine dimineață din Capitală.

Săptămâna viitoare comisia interimară va vota bugetul municipiul pe anul 1930.

COMUNITATEA EVREILOR - IAȘI

Se aduce la cunoștința populației evreești din Iași, că azima pentru Paști se vinde la următoarele brutării:

1) *Brutăria Iosef Iosepș*
Strada Socola No. 67

2) „ *Iți Șmil*
Strada Palat No. 73

3) „ *Barasch*
Strada Cucu No. 48

4) „ *Bercovici*
Strada Stihi

5) „ *Valder*
Strada Eternitate

6) „ *Copolovici*
Str. Cost. Negri 19

Având în vedere că sărbătorile se apropie, toți evreii sunt invitați a se aproviziona din timp cu azimă pentru a evita aglomerația în ultimile zile și a nu risca chiar de a rămânea fără azimă.

Epitropia Comunității

ECOURI

— D. Dr. M. Spitzer *aduce la cunoștința tuturor că începând de la 10 Aprilie își reia consultațiunile în Podul-Iloaei.*

— *Duminică 30 Martie ora 4 p. m. va avea loc în saloanele* **Societății de Gimnastică, Sport și Muzică din Iași,** *Str. Școalei de Arte,* **un mare**

FESTIVAL ARTISTIC-SPORTIV

cu concursul tuturor secțiunilor Societății.

Programul, variat și bogat se compune din:

1) **Conferința** *D-lui* **Dr. Alex. Lambescu** *despre* **„Femeia și cultura fizică".**

2) **Corul** *secțiunii muzicale, sub conducerea D-lui* **Profesor Galinescu.**

3) **Bastonadă** — *demonstrația unei echipe de domni profesori.*

4) **Box**— *demonstrație. Elevii* **Ciudin** *și* **Băncescu.**

5) **Exerciții de cal** — *Echipa de domnișoare sub conducerea D-lui Dr.* **Alex. Lambescu.**

6) **Exerciții la Bare—Paralele**—*Echipa de elevi, sub conducerea D-lui* **Profesor Th. Tăzlăoanu.**

7) **Piramide libere**: *echipa de domnișoare sub conducerea D-lui* **Profesor Th. Tăzlăoanu.**

8) **Dansuri naționale**: *executate de echipa sub conducerea D-lui* **Profesor V. Ultimescu.**

Biletele, în ziua spectacolului, la Cassa Societății.

Prețurile: 40 lei și 20 lei. Elevii 10 lei.

x Bătăturile le înlăturați sigur cu „Coricol".

Depozit: Farmacia **Polak, str.** Ștefan cel Mare.

Romulus Cișman face cunoscut celor ce n'au uitat pe buna lui soție

EUGENIA CIȘMAN

că parastasul de un an, va avea loc Duminică 30 Martie ora 11,15 a. m. la biserica Banu, apoi la Cimitirul Eternitatea.

Familia Dimitrie Ionescu-Darzeu face cunoscut tuturor că în ziua de 29 Martie ora 11 dimineața se va face parastas de 40 de zile la cimitirul Eternitatea, pentru odihna sufletului bunei și scumpei lor soție și mamă

SOFIA D. IONESCU-DARZEU

VÂNZĂRI și ÎNCHIRIERI

DE INCHIRIAT dela 23 Aprilie a. c. în str. I. C. Brătianu 189, una prăvălie, cu o odaie și bucătărie, cămară pentru lemne, ocupată actualmente de d. Sion; două apartamente de câte 2 odăi și bucătărie, apă, canal, etc. A se adresa d-lui H. Blumenfeld, fe... cist str. Banu No. 4.

DE INCHIRIAT

1). Un local compus din 3 camere, apă canal, lumină electrică potrivit pentru un depozit sau magazie în str. C. A. Rosetti 11-13-15.

2). O locuință compusă din 2 odăi și bucătărie din str. Dreaptă No. 4.

3). O locuință compusă din 3 odăi și bucătărie în str. Rosetti 15.

4). Două prăvălii sau o prăvălie cu locuință în str. Nicolina 3.

A se adresa la cancelaria Epitropiei Spitalului Israelit.

De Inchiriat

un apartament la etaj compus din 10 camere mari cu două balcoane în strada Ștefan cel Mare 4.

A se adresa la proprietar în curte.

DE VÂNZARE

sau de închiriat în total sau în parte case mari construcție nouă în imediata apropiere de palat, în fața cartierului C. F. R. Nicolina, bun pentru locuințe și prăvălie, scutite de impozit până în 1940, se acordă și înlesniri de plată, după invoială, vindem și parcele tot în această poziție bună, eftin și cu înlesniri de plată. — Oricine poate deveni proprietar mai ales dintre ceferiști dela Atelierele Nicolina și gara Iași, fiindu-le în apropiere și cursele la dispoziție.

A se adresa D-lui Gh. Ciurdea chiar lângă cartier.

DE VÂNZARE liber imediat și cu avantaje de plată, imobilul din Iași, str. Vasile Conta No. 18, compus din șase camere, instalație de baie, bucătărie, cameră de serviciu, sobe de teracotă, instalație de lumină, canal, instalație de apă caldă și rece. A se adresa proprietarului, avocat C. Petrescu.

ULTIMA ORĂ

Furia cutremurului în regiunea Siciliei

Localităţi distruse. — Victime omeneşti

Roma 28. — Telegramele din Messina arată că cutremurele de pământ au continuat în insulele Eoliene. In special au de suferit insulele Filicudi şi Alicudi. In aceasta din urmă, zguduiturile au fost deosebit de violent,

Casele s'au prăbuşit, iar cărămizile răspîndite pe străzile înguste, fac circulaţia cu desăvîrşire imposibilă. Populaţia înspăimîntată a fugit din case, adăpostindu-se subt cerul liber. Sînt numeroşi răniţi.

Cutremurul s'a resimţit şi în insula Lipari. Guvernul a trimis vapoare cu alimente şi cu material de corturi, pentru ajutorarea sinistraţilor.

UN FOST MINISTRU LIBERAL

A SECHESTRAT ŞASE MILIOANE LEI ALE STATULUI

Bucureşti 28.—Fostul ministru liberal d. I. Nistor, incasase dela ministerul domeniilor (pe când era titular d. Argetoianu) suma de şase milioane lei; cu scopul de a organiza la Cernăuţi o expoziţie regională a Bucovinei.

Dar evenimentele s'au precipitat, guvernul liberal a căzut şi expoziţia n'a mai avut loc. D. Nistor a depus banii la o bancă, pe numele său.

Actualul primar al Cernăuţilor a cerut d-lui Nistor banii, în vederea organizării expoziţiei. Dar fostul ministru liberal a refuzat. Guvernul, pus în cunoştinţă, a invitat pe d. Nistor să restituie imediat cele şase milioane. Se aşteaptă răspunsul d-lui Nistor.

Cum s'a produs noul incident de stradă

al prinţului Nicolaie

Bucureşti 28. — Ziarele revin cu amănunte asupra noului incident de stradă al prinţului Nicolaie,—amănunte care arată că totul s'a petrecut în mod firesc şi normal.

Marţi seara un automobil venea pe str. Buzeşti, iar aproape de intrarea în piaţa Buzeşti maşina era să lovească pe o doamnă şi un domn care tocmai traversau strada. Enervat, domnul a lovit cu bastonul în geamul automobilului şi l-a spart. Maşina s'a oprit şi din ea s'a coborât principele regent Nicolaie.

Prinţul a întrebat pe doamna: — Pentru ce mi spargi geamul?"

Domnul care a recunoscut imediat pe prinţ, a luat poziţie militară, a salutat şi a răspuns:

„Am avut un gest instinctiv de apărare a vieţii. Nu ştiam că în automobil este Alteţa Voastră".

La cererea prinţului, domnul s'a legitimat; era maiorul Marin Georgescu. Prinţul i-a atras atenţia că sticlele geamului erau să-l lovească în ochi. Maiorul a cerut din nou iertare, iar prinţul i-a spus că va fi pedepsit cu 20 zile arest.

Incidentul s'a încheint aici; dar în cursul nopţii un ofiţer dela comenduire a ridicat dela domiciliu pe maiorul Marin Georgescu şi l-a dus la comenduire, unde cazul a fost anchetat amănunţit. Probabil că maiorul Georgescu îşi execută acum pedeapsa.

Deallfel maiorul pedepsit a dat o declaraţie, prin care arată că el e vinovat de incidentul produs.

Alt vot de încredere

pentru guvernul francez

28— Şedinţa Camerei a fost ieri foarte agitată şi la un moment dat a trebuit să fie suspendată. Deputaţii radicali au cerut amînarea discuţiei asupra acordurilor dela Haga. Dar d. Tardieu s'a împotrivit şi a pus chestiunea de încredere. Camera a votat încredere în guvern cu 319 voturi contra 266.

Fraudele dela Domenii

Bucureşti 28. — Judecătorul de instrucţie Foişoreanu a interogat ieri pe d. Augustin Molnar din Braşov, care s'a plîns că Tiberiu Vornic i-a luat 200 mii lei într'o afacere de păduri. D. Molnar reclamase d-lui Aurel Dobrescu că Vornic îi dăduse acte falşe. Iar d. Dobrescu l-a trimis să se plîngă parchetului.

Demisia guvernului german

Berlin 28.— Fracţiunea parlamentară social-democrată s'a pronunţat contra dispoziţiilor centrului în chestiunea şomajului. Din această cauză consiliul de miniştrii a hotărât demisia cabinetnlui. Cancelarul Müller s'a prezintat preşedintelui Hindenburg şi i-a înmânat demisia. Preşedintele a primit demisia şi a însărcinat pe mintştrii să gireze afacerile până la constituirea unui nou cabinet.

Se crede că d. Brüning, şeful parlamentar al centrului, va fi însărcinat cu formarea cabinetului. D. Brüning a fost invitat astăzi la preşedinţie.

Durerile de cap denotă de multe ori o rea funcţionare a stomacului, O cură cu apă de Breazu este cel mai indicat tratament.

Populaţia din Ucraina se împotriveşte

la actele anti-religioase ale Sovietelor

Chişinău 28—In Ucraina se înteţeşte mişcarea de colectivizare şi lupta contra religiei.

La Tiraspol autorităţile sovietice au dispus să se ridice clopotele dela o biserică.

Mulţimea credincioşilor s'a opus. Şi atunci s'a dat ordin cavaleriei roşii să şarjeze mulţimea. In fruntea poporului se aflau însă femei şi copii, ceiace a făcut pe cavaleriştii să ezite şi în cele din urmă să refuze intervenţia.

Autorităţile s'au văzut silite a renunţa la confiscarea clopotelor.

Scena aceasta a putut fi observată şi de pe malul romînesc.

ACŢIUNEA NEGUSTORILOR

PENTRU MODIFICAREA REGIMULUI FISCAL

Comercianţii cer un impozit fix — Tratativele cu ministrul comerţului

Bucureşti 28—Ieri după amează d. Mirto, ministrul industriei şi comerţului, a avut o nouă întrevedere cu delegaţii Uniunii Camerelor de comeţ şi ai Sfaturilor Negustoreşti, în chestiunea înlocuirii actualului sistem de percepere, patente fixe.

In numele negustorilor, d. deputat M. Manoilescu a făcut o expunere sprijinită pe cifre, arătând că sistemul patentelor este mult mai simplu şi că asigură acoperirea prevederilor bugetare. D. Manoilescu a propus împărţirea negustnrimii în 15 până la 20 clase, care să plătească impozite fixe. Această împărţire s'ar face de delegaţi ai fiscului şi ai negustorimii, revizuindu-se din trei în trei ani.

Comercianţii mai cer înlocuirea sau cel puţin modificarea impozitului global. D. ministru Mirto examinează chestiunea şi a rămas să studieze felul cum prin legislaţia belgiană este aplicat impozitul global în comerţ. Se crede că şi d. Madgearu va conveni la modificările cerute de negustori.

Discuţiunile vor continua şi astăzi la ministerul de industrie şi comerţ.

ORA 3

ALT ATAC AVERESCAN CONTRA REGENŢEI

Cum a decurs audienţa d-lui C. Meisner

Bucureşti 28.— Ziarul „Facla" apărut acum în Capitală descrie felul cum a decurs audienţa d-lui C. Meisner la Inalta Regenţă. Ziarul afirmă că fruntaşul averescan a fost primit numai de patriarhul Miron şi de d. C. Sărăţeanu.

Cînd d. Meisner a vrut să citească moţiunea votată la congresul averescan, regentul Sărăţeanu l-ar fi oprit, spunând că o cunoaşte din ziare. D. Meisner intervenind cu insistenţă, a putut citi moţiunea, dar d. Sărăţeanu l-a întrerupt de câteva ori.

Audienţa a durat o oră. Averescanii sînt foarte nemulţumiţi de rezultatul ei şi afirmă că avem o Regenţă de partid.

SPRE UN GUVERN MILITAR ?

Ce anunţă ziarul „Epoca"

Bucureşti 28. — Ziarul „Epoca" apunţă că unele cercuri politice au lansat zvonul ciudat că se pregăteşte formarea unui guvern de militari. Oficiosul d-lui Gr. Filipescu precizează că Inalta Regenţă, faţă de acţiunea d-lui general Averescu, intenţionează să retragă puterea d-lui Maniu şi să instituie un cabinet militar, care ar putea rezolvi situaţia gravă din prezent.

Precum se observă, zvonul este lipsit de seriozitate.

Cum se va face remanierea

D. D. R. Ioanitescu intră în guvern

Bucureşti 28.— Cercurile d-lui D. R. Ioanitescu anunţă că d. Maniu a hotărât definitiv remanierea guvernului. Formula conciliantă ar fi următoarea:

D. Mirto va trece la comunicaţii, d. Halipa, actualul interimar al acestui departament, rămînând numai reprezintantul Basarabiei în guvern. D. Răducanu, care n'a putut fi înduplecat să plece ca ministru al ţării la Berlin, va trece la industrie şi comerţ.

Iar d. D. R. Ioanitescu va primi ministerul muncii.

Cercurile respective afirmă că înfăptuirea acestei remanieri este o chestiune de zile.

CUM DECURGE CĂLĂTORIA

REGINEI MARIA ŞI DOMNIŢEI ILEANA

Bucureşti 28.—Din Egipt se anunţă că Regina Maria şi domniţa Ileana au sosit la Cairo.

Călătoria regală va mai dura încă trei săptămâni, întrucât suverana n'a renunţat la voiajul în Palestina. Această plimbare însă va fi mai rapidă.

Regina Maria şi prinţesa Ileana vor trece cu trenul şi automobilul prin Palestina. Se vor opri puţin numai la Damasc şi de acolo vor pleca spre Constantinopol. Regina şi domniţa se vor reîntoarce probabil în ţară la mijlocul lunei April.

S'a înviorat piaţa de cereale

Bucureşti 28.— Piaţa de cereale s'a înviorat mult, înregistrându-se frumoase vânzări. Porumbul s'a urcat cu 2000 lei la vagon.

S'au încheiat vânzări pentru Italia şi Danemarca. Şase vagoane de porumb românesc au plecat spre Copenhaga. In prezent sânt în curs de tranşare şi alte mari vânzări de cereale pentru Polonia şi Cehoslovacia.

Guvernul va interzice

întrunirea de Duminecă din Capitală

Bucureşti 28. — Am anunţat că pentru Duminică s'a pregătit la Ateneul Român o întrunire intitulată patriotică. cu scopul de a protesta contra comunismului şi contra situaţiei din Basarabia.

Guvernul având informaţii precise că la acest meeting vor participa şi persoane străine de scopul lui, va interzice întrunirea de Duminecă.

O nouă revoltă sângeroasă

INTR'O INCHISOARE DIN AMERICA

New-York 28. — In închisoarea din Jewerson City, deţinuţii s'au răsculat şi s'au dedat la violenţe grave.

Intre arestaţi şi gardieni a avut loc o luptă sîngeroasă, în timpul căreia s'au făcut uz de mitraliere şi bombe lacrimogene.

In cele din urmă revolta a putut fi potolită. 20 gardieni şi deţinuţi au fost grav răniţi.

Arestaţii au încercat să dea foc închisorii şi folosindu-se de panică, se fugă din temniţă. Dar planul lor n'a reuşit.

DIVERSE

— Bucureşti 28. — In consfătuirea dela Cotroceni s'a discutat şi chestiunea concesionării telefoanelor din ţară unui consorţiu străin. Acest consorţiu urmează a oferi o garanţie mare şi a obţine aprobarea concesiunii din partea factorului constituţional.

— Legea contra alarmismului va veni astăzi din nou în discuţia Camerei, pentru a se ratifica amendamentele dela Senat. Cu acest prilej d. dr. Lupu va lua cuvîntul şi va protesta energic contra acestei legi.

Inire România şi Germania se conduc tratative pentru încheierea unui tratat economico-financiar.

Germania a oferit ţării noastre furnituri şi materiale, în contul cotelor ce ni se cuvin prin planul Young.

Deasemenea continuă tratativele pentru încheierea convenţiei comerciale cu Austria, în ce priveşte exportul românesc de vite şi cereale.

Mişcare în comandamente

Bucureşti 28.— Consiliul inspectorilor generali ai armatei va face în curând noui propuneri de înaintări şi numiri în comandamente.

Este vorba ca la comanda corpului 6 Armată Cluj să fie propus d. general M. Ionescu, sau d. general Hanzu, în locul d-lui general Dănilă Pop, ieşit la pensie.

Deasemenea e vorba ca d. general Tanzi Dumitrescu să fie numit şef al institutului geografic al armatei.

Vreţi să biruiţi tuberculosa? Cumpăraţi şi răspîndiţi timbrul antituberculos.

S'a descoperit microbul cancerului ?

Senzaţionala comunicare a unui medic elveţian

Berna 28 — Renumitul medic elveţian Karl Spengler din Davos a făcut o senzaţională comunicare istitutului de ştiinţe. El arată că după o viaţă întreagă de cercetări, a reuşit în sfîrşit să descopere microbul cancerului.

Este vorba de un baccil asemănător cu acel al tuberculozei şi care produce infecţia generală a sîngelui, cu ajutorul sporilor răspîndiţi în tot organizmul.

D-rul Spengler mai arată şi felul original cum a izbutit să ajungă la această descoperire. Intâmplarea l-a făcut să constate că unele roci de silicat de aluminium din Africa ar conţine germenul boalei, întrucât aproape toţi muncitorii care lucrau în acea regiune erau canceroşi.

Faptul l-a îndemnat pe medic să cultive microbul în praf de sticlă şi silicat de aluminium, la o temperatură ridicată. Şi într'adevăr d-rul Spengler a obţinut culturi frumoase de bacili ai cancerului.

Ceva mai mult; medicul elveţian anunţă că a reuşit să separe bacilul chiar din sângele omului şi este astfel pe punctul de a găsi leacul teribilei boli. Cercurile specialiste verifică în prezent experienţele relatate. Şi dacă se vor confirma, această descoperire ar fi una din cele mai mari victorii ale medicinei.

BANDIŢII automobilişti

operează în Basarabia

Hotin 28. — La Briceni un automobil s'a oprit în faţa casei bogătaşului N. Ţolea. Din maşină au coborât patru bandiţi mascaţi, care au vrut să jefuească casa. Dar un copil a înştiinţat jandarmii, care au intervenit imediat. S'a iscat o luptă cu revolvere, iar banditii au făcut uz şi de o granată. Un jandarm şi un guard au fost răniţi. Răufăcătorii au reuşit să se suie în maşină şi să dispară.

Optanţii poloneji din Bucovina

Bucureşti 26.— In recentele discuţii româno-polone, guvernul din Varşovia a ridicat chestiunea optanţilor poloneji din Bucovina.

Guvernul român a răspuns că faţă de aceştia s'a procedat în mod just şi legal, deoarece ei intrau în categoria absenţei ştirilor. Totodată li s'a dat acestor optanţi despăgubiri pe baza unor evaluări arhi-suficiente. E probabil că se angaja tratative pe această chestie.

INFORMAŢIUNI

x **Dramă amoroasă.**—Flăcăul Neculai Iliţă din Unteşti (jud. Iaşi) era în dragoste cu fata Catinca Iloaei.

De câtăva vreme însă, Catinca primea cu plăcere ocheadele altui flăcău.

Cuprins de gelozie, în urma unei certe Neculai a descărcat un foc de revolver asupra fetei, rănind-o în abdomen. Victima a fost internată în spital, iar criminalul este arestat.

x **Podgoreanul Iacobovici** fiind chemat ieri la Parchet pentru a da socoteală de înstrăinarea gajului făcut Băncei României, a răspuns că este bolnav, alăturând şi un certificat medical.

Parchetul l'a invitat din nou pentru mâine.

x O *alegere chibzuită a cremei pe care o întrebuinţati, constitue o datorie faţă de higiena feţei. Din compoziţia „Cremei de lăcrămioare" s'a îndepărtat orice substanţă vătămătoare, adăugând în schimb toate elementele nutritive atât de necesare hranei pielei.*

Depozit: Farmacia Dr. Beceanu Piaţa Halei.

Cumpăraţi timbrul antituberculos; contribuiţi prin aceasta la întărirea neamului.

Dr. GR. DIMITRIU

Asistent al clinicei dermato-sifiligrafică

Medic-şef al secţiei dermato-venerică de la spitalul militar

consultă în fiecare zi între orele 5—8 după amează

în str. Sf. Sava No. 2.

DOCTORUL

R. DAMSKER

str. Ghica-Vodă No. 44-46

consultă zilnic

MEDICINA INTERNA SIFILIS şi GENITO-URINARE

între orele 8-11 a. m. şi 3-7 p. m

Diathermie şi băi de inmină.

Dr. Dora Coslowsky

MAMOŞ

Specializată la *Paris* şi *Montpellier*

BOLI de FEMEI, NAŞTERI

str. Lăpuşneanu No. 18

vis-à-vis de Farmacia Konya

Consult.: 3—6

Doctor Max Ochin

Specializat la Paris în

BOLI INTERNE

(inimă, plămâni, stomac, ficat şi intestine).

Consult. între 3 şum.—8 d. a.

str. Bărboi No. 17 bis.

MAGAZINUL „HIGH-LIFE"

din str. Lăpuşneanu 44

anunţă onoratei sale clientele cât şi onoratului public că a primit un mare transport de stofe pentru noul sezon.

Atelier special de Croitorie cu renumitul maistru coupeur MANGER.

Se fac înlesniri de plată.

Asortiment de Trench-Coaturi, ultimele noutăţi în articole pentru domni,

Preţuri avantajoase.

Crema de zi Khasya e un adevărat talisman al frumuseţei. Depozit Farmacia Pollak, Ştefan c. Mare.

Constipaţie!

„Pastilele Miraton"

preparate din săruri naturale de

„Chatel-Guyon"

uşurează fără durere funcţiunea stomacului

REPREZENTANT: J. DILLAN, 4, STR. PITAR MOŞU, BUCUREŞTI-C3

6 pagini 3 lei

OPINIA

ZIAR POLITIC COTIDIAN

DUMINICĂ 30 MARTIE 1930

ANUNCIURI
se primesc la toate
AGENȚIILE DE PUBLICITATE
și la
ADMINISTRAȚIA ZIARULUI
Iași. — Strada Lăpușneanu 37

Telefoane: Redacția 391, Administrația 394, Serviciul de noapte 367

No. 6868

BIBLIOTECA UNIVERSITATII -IAȘI-

DOCUMENTE ISTORICE

Barbu Lăutarul, gospodar în târgul Eșilor

Pentru cîți dintre noi, Barbu Lăutarul, vestitul staroste de lăutari dela începutul secolului trecut, trece drept o figură legendară, lansată de poetul V. Alexandri. Pentru alții, Barbu lăutarul trece drept un trubadur, un cântăreț venit cine știe de pe ce meleaguri și care alcătuindu-și o mică ceată de muzicanți, colinda târgurile și conacurile boierești, știind cu multă măestrie să cânte și la veselie cât și la tristețe, să potrivească melodia după sufletul omului căruia îi cânta.

Realitatea este însă alta. Barbu Lăutarul a fost o figură aderentă orașului nostru; s'a născut aici, a stărostit aici și după toate probabilitățile tot aici a și murit. Desigur din vrâsta încă fragedă a început să se deprindă a mângâia coardele vre'unui instrument. A cântat desigur în vre'o bandă de lăutari în timp ce stărostea altul. A început să se distingă, și breasla lăutarilor a găsit de cuviință a-l alege staroste al lor și așa îl găsim staroste de lăutari pe la anul 1830.

Încă din vechime, breasla lăutarilor își avea sediul în mahalaua Frecău sau Țigănimea Domnească (azi str. Smârdan) și acolo locuiau 10 sau 20 tarafe de lăutari, fiecare taraf condus de un șef. Când cineva vroia să arvonească o muzică, se ducea la starostele de lăutari care îi rânduia după față și pungă un taraf oarecare. Chiar starostele în persoană conducea un taraf și cânta numai pe la fețe s'mandicoase.

In această situație se găsește și Barbu. Ajuns staroste de lăutari, nu mai putea trăi laolaltă cu alții după obiceiul țigănesc, ci căută să-și aranjeze o gospodărie unde putea să primească diferite fețe. Și așa la anul *1830 Septembrie 13* el cumpără un loc cu o casă în mahalaua Frecău. Iată zapisul în rezumat:

„Adică eu Gheorghe sin Ieremia adiverez prin acest zapis ce dau la mâna D-sale starostelui Barbu să fie știut că casa din dos cuprinsă prin zapis am vândut'o pe veci D-sale în drepți bani 40 și o căruță cu un cal de 10 ani și de acum să fie în veci stăpân pe arătata casă".

Face apoi cerere la M-rea Sf. Ioan-Zlataust ca să-l puie în stăpânirea locului cumpărat și M-rea îi dă următoarea hotarnică: *M-rea Sf. Ioan Zlataust de aice din orașul Eșii prin această scrisoare ce o dă Barbului starostelui de lăutari, adiverează că cumpărând numitul o casă de Mahalaua Frecăutul pe moșia M-rei dela un Gh. Ieremia, viind au făcut rugătoare cerere ca să i să măsoare și să i să însămneze cât loc are a stăpâni împrejur. Deci M-rea prin vatavul rânduit măsurând locul cu stânjin de 8 palme domnești, au aflat 12 stânjini fața amiază-noapte, 9 stânjini apus, 16 stânjini și jum. amiazăzi 15 răsăritu și așa încheindu-să măsura peste tot în 52 stânjini s'au învoit cu M-rea ca pentru arătatul loc să plătească 5 lei bezmăn pe an — 1830 Sept 18.*

După 12 ani adică la 1842, vroind desigur a-și mări proprietatea, vedem că mai cumpără câțiva stânjini de loc. *„Pe lângă 12 stânjeni amiază noapte sau mai adaos starostelui Barbu încă 5 stânjini și pe lângă 16 pol amiază zi pe malul Bahluiului s'a adaos 2 stânjini 4 palme pentru care loc va plăti câte 11 lei bezmăn la M-re.*

Locul acesta cumpărat de Barbu Lăutarul este acela care astăzi este ocupat de casa cu Nr. 81 bis din strada Lăutari.

Iată-l deci pe Barbu Lăutarul un om stabil, gospodar în târgul Eșilor, muzicant vestit, și de faima căruia auzindu-se până departe, era poftit oriunde.

Deosebire mare este între el și alte tarafuri de lăutari ce vagabondau prin țară, căci în timp ce unii umblau de ici colo așteptând a li se deschide vre'o poartă, Barbu Lăutarul primea invitații la curtea lui din Iași pleca și se întorcea înapoi cu cobza plină de galbini. Desigur însă că și pentru Barbu Lăutarul au venit vremuri grele când influența muzicei străine îi micșora din faima de altădată. Și atunci îl vedem în lumina cu care-l încadrează V. Alexandri în piesa sa „Barbu Lăutarul". Abia poate să mai pătrundă undeva să mai cântă și rar este ascultat.

Durerea de care trebuie să fi fost cuprins Barbu Lăutarul atunci când vedea schimbarea timpului de altădată se cuprinde foarte bine în versurile lui Alexandri:

Dragi boieri din lumea nouă
Ziua bună vă zic vouă
Eu mă duc mă prăpădesc
Ca un cântec bătrânesc

Ah! gândiți c'am fost odată
Glasul lumei desfătată
Și 'nchinați câte'un pahar
Lui biet Barbu lăutar.

GH. UNGUREANU
avocat și paleograf

O aventură grozavă

Un fermier din Chisamba (Africa) a fost de curînd eroul unei întîmplări zguduitoare. In timp ce dormea noaptea cu fereastra deschisă, la primul etaj al clădirii, s'a trezit în odaie cu un leu puternic. Bietul om a stat toată noaptea nemișcat, reținîndu-și pe cît posibil pînă și răsuflarea. Spre ziuă, leul neobservînd nimic, a sărit pe fereastră și a dispărut. Dar fermierul, un om de aproape 30 ani, este astăzi de nerecunoscut. A îmbătrînit grozav. Pare în vrîstă de 50 ani, iar părul său negru a înălbit complect într'o singură noapte de spaimă cumplită.

DIN TOATA LUMEA

Briand și pălăria. — Un ziar din Paris atribuie d-lui Briand, ministru de externe al Franței, următoarea declarație:

„Nu sînt supestițios. Dealtfel ar fi și ridicol ca un ministru să creadă în superstiții. Totuș unele coincidențe ale împrejurărilor mă uimese prin ciudățenia lor. Iată, de pildă, cazul cu pălăriile mele. La prima conferință din Haga, am plecat cu pălăria moale; conferința a eșuat. La a doua adunare de la Haga, aveam pălăria tare; conferința a reușit. In ziua cînd am venit la Cameră cu pălăria moale, guvernul meu a primit un vot de neincredere. Iar zilele trecute, fiind că ploua, am plecat la Londra tot cu pălăria moale. Și rezultatul conferinței navale îl cunoașteți. Ce curiozitate!..".

Așa dar, pălărja d-lui Briand să fie oare cauza neînțelegerilor europene?..

*

400 cuvinte pe minută. — Nu vă înșelați; nu este vorba de vre-o mașină nouă. 400 cuvinte pe minută este rezultatul unui concurs de limbuție organizat la Reading, în Anglia. Și după cum era de prevăzut, primul premiu a revenit unei femei, care a obținut un adevărat record, reușind să vorbească cu o viteză de 400 cuvinte pe minută. Dar, în definitiv, nu știm de fapt al cui este recordul: al femeii care a vorbit, sau al acelora care au ascultat-o?..

*

Cum putem trăi mult. — Pentru a trăi mult, medicii deobicei recomandă o viață liniștită, fără alcool, tutun și excese trupești. Iată însă că musulmanul Jefen Ali, care a murit zilele acestea la Smirna (Asia Mică), în vrîstă de 123 ani, a lăsat o scrisoare, în care dezminte categoric toate teoriile medicilor. El declară că a fumat mult, a băut mult, a chefuit mult și, pentru a ajunge la o viață așa lungă ca a lui, sfătuește pe toți să-i urmeze exemplul său de trai. Adecă, să nu ne potrivim medicilor, — acesta ar fi oare unul din secretele longevității?..

CONVORBIRI PRIN RADIO LA DISTANȚĂ ENORMĂ

Intre Berlin și Rio de Janeiro (capitala Braziliei) s'a inaugurat un serviciu permanent de telefonie fără fir. Prima convorbire a fost efectuată de dr. Guerra-Duval (la stânga) ministrul Braziliei la Berlin; consilierul de comerț Stoltz (la mijloc) și ministrul german von Schubert (în dreapta).

Telefonul fără fir Europa-America de Sud înseamnă un nou triumf al tehnicei moderne.

IDEI ȘI FAPTE

NEMERNICIA OMENEASCĂ

In goana sa deșartă după bunuri pămîntești, omul parcă nu cunoaște nici o margine, minținд cu nerușinare pe aproapele său; furînd, omorînd, vânzându-și sufletul și conștiința.

Morala contimporană caută să găsească scuze celor mai nerușinate fapte, susținând că în vremurile practice de față, nu se poate altfel.

Lupta pentru existență admite orice armă pentru asigurarea traiului, pentru agonisirea banilor. Și curentul acesta e atât de puternic încât rămân infructuoase încercările câtorva de a purifica moravurile.

Sunt însă lucruri, care trec orice limită posibilă și care—suntem convinși—revoltă și pe cei mai depravați indivizi, certați cu vechile dogme de cinste și curățenie sufletească.

De asemenea natură e fără îndoială cazul unei moșteniri de milioane, lăsate de un oarecare Poliack din Chișinău.

Mai multe rude au venit să conteste testamentul prin care o avere formidabilă e lăsată fratelui celui dispărut. Și atunci, pentru a-și întări și mai mult drepturile îndoielnice (se spune că testatorul nu era în deplinitatea facultăților mintale) fratele moștenitor introduce o cerere către comisiunea de arbitraj, în care se specifică, sub semnătură autentică:

„Intrucât răposatul meu frate întreținea relațiuni amoroase cu nevasta mea, copilul care poartă numele meu e în realitate fructul acestei dragoste. In consecință, revendic pentru acest copil întreaga avere".

Mai adăugați un fapt cert: soția în chestie va trebui să susție afirmațiunile bărbatului ei, —și veți avea un tablou murdar și înfiorător al decăderei în care poate ajunge omul zilelor noastre. Bani, bani, ce faceți voi cu trupul, cugetul și simțurile omenești!

I. I. BASARABEANU

Un incendiu util

Spitalul de boli nervoase din Gummersbach (Austria) a fost cuprins de flacări și mistuit în întregime. Dar focul a avut și un efect util. Din cauza panicii grozave, bolnavii din spital au trecut prin puternice zguduiri nervoase, de pe urma cărora și-au recăpătat complet sănătatea. Un incendiu a făcut deci mai mult decât toată știința medicinei.

Dealtfel „incendii utile" se produc și la noi, dar de alt gen și cu alte scopuri. Cei în jenă financiară nu sânt străini de acest procedeu „salvator"...

INSEMNĂRI

Regulamentul contra umblatului

Până ieri, erai liber să pornești de-acasă pe trotuarul din dreapta sau din stânga, după cum aveai poftа. Puteai, așa, de-un capriciu, să traversezi, când îți venea la îndămână, iar dreptul de a fi călcat de vr'un automobil, te privea excluziv.

De ieri, însă, nu mai e voe...

Da, da, lumea s'a civilizat... Pe la noi, n'a ajuns încă, ce-i drept această formă a civilizației că, dă, suntem provinciali; dar, la București, s'a și pus în aplicare un regulament al pietonilor, în care se prevede clar că omul are voie să traverseze numai prin anumite locuri, făcând un anumit număr de pași... Dacă bunăoară eu, cetățean grăbit, viu la domnul agent de circulație, și-l rog să-mi dea voie să traversez, că musai am treabă peste drum, dumnealui are datoria să-mi răspundă aspru:

— „Inapoi! ...Regulamentul prevede că n'ai voie să traversezi decât cu un kilometru mai la vale... Ia-o domol și numără-ți pașii: 8 pași fac 2 metri"...

...Dacă, de exemplu te-ași pândi când stai cu spatele (eu, cetățean grăbit, pe dumneata, agent de circulație...) și ași da năvală să trec, dumneata, ai datoria (după regulament) să mă fugărești pe trotuarul prohibit, până mă prinzi, și, după aceia să mă aduci la locul de unde am plecat, iar apoi să mă trimiți „mai la vale" ori „mai la deal", după cum prevede regulamentul...

Regulamentul mai prevede însă, afară de chestia traversatului și alte cele... Citâm:

1) *„Să nu stai pe loc"*...

...Poate să ți-se rupă bretelele dacă ești bărbat, ori să-ți cadă ciorapii, dacă ești damă... Poți să ai amețeli, dacă ești anemic, ori crampe de foame, dacă ești poet... Orice s'o întâmpla, n'ai voie să stai pe loc... Nu ți-e a umbla? Nu-i nimic: fă-te măcar că umbli.

...Esențialul e: „odată ieșit pe stradă, n'ai voie să stai pe loc"...

2) *Să nu împiedici pe alții să umble"* (...Sigur că da... Idee tare bună... Ia închipuiți-vă ce-ar fi, dacă fiecare s'ar apuca să bage câte-un băț între picioarele semenului său, ori să-l priponească de ușa vr'unei prăvălii, așa, din distracție...)

...și:

3) *„Să nu blochezi în grupuri compacte, colțul străzilor.*

...Aici m'am încurcat... Pe de-o-parte nu știu cum aș putea ca eu, de unul singur, să blochez un colț ca grup compact; și în al doilea rând nu știu cum va reuși guvernul să impuie acest surogat de disciplină bătăușilor electorali, cari-s viteji și utili numai „în grup compact", și numai când „blochează"...

...Va renunța la regulament?

...Va renunța la bătăuși?

...Dilemă!...

Alexandru Pogonat

Actualități politice

Regența și legea alarmismului

Partidele de opoziție cer Inaltei Regențe să refuze sancționarea legei „alarmismului" de oarece este o lege anti-constituțională.

Cu asemenea suggestiuni (și aproape somațiuni) Regența e pusă în situație delicată; ea nu poate acționa în mod liber, fiindcă în tot ansamblul împrejurărilor reiesă că partidele tind s'o coboare în luptele politice. Și asemenea joc e periculos.

Legea infamă a d-lui Madgearu trebue doborâtă prin abnegația și rezistența curajoasă a oamenilor politici și a publiciștilor. Dar mai cu seamă trebue doborâtă prin Justiție.

Justiția are căderea să constate neconstituționalitatea legilor. Deci, la fiecare prilej, să se ducă lupta îndârjită la bară, pentru a se obține dela justiția imparțială, respingerea unei legi... nelegiuite.

X.

„OPINIA" LITERARA ȘI ARTISTICA

Vorbe...

Dragoste și aur

Ar putea fi acesta titlul unui film sau al unui roman senzațional. Deocamdată însă e tema unei anchete întreprinse de o gazetă franceză. Dragoste sau bani, ce trebuie să preferăm în viață? Dacă așa se pune întrebarea, se vede bine că amîndouă aceste însușiri nu se prea găsesc laolaltă. Și omul de cele mai multe ori este nevoit să aleagă una din ele. Așa dar, ce să alegem? iubirea sau aurul?

In această privință, desigur, nu se poate formula un răspuns general, întrucît ne aflăm în domeniul preferințelor atît de diverse și complicate ale oamenilor. Pare însă cert că în majoritate lumea trece astăzi banul înaintea amorului. Inima s'a mutat în pungă, fiindcă în vremurile acestea crâncene, glasul nevoilor zilnice e mai puternic decît dorința unui sentiment cinstit. Dragostea a ajuns o artă și arta nu se poate face pe stomacul gol. Pe linia acestui adevăr, nu trebuie să aducem acuzații nimănui. Dacă aurul învinge iubirea, faptul se întîmpiă fiindcă omul nu poate învinge împrejurările. El ar dori desigur un rezultat contrar, dar legea stomacului biruie suveran și logica și simțirea. Totuș în această privință viața primește în genere aceiaș morală compensație:—cînd prin dragoste ajungem la bani, încercăm apoi prin bani să ajungem la dragoste.

i. b.

...și fapte

Arta trebuie să fie decentă

Talentata actriță franceză Jane Montange a plecat cu trupa ei în Canada (America de Nord), unde urma să întreprindă un turneu în principalele orașe. Dar spectacolul „Phi-Phi" pe care l-a jucat trupa franceză,—o piesă foarte decoltată—a intrigat autoritățile americane. Reprezentația a fost găsită cu totul imorală și impotriva bunelor moravuri. Dar poliția de peste ocean n'a interzis spectacolul, ci a recurs la un procedeu mai drastic.

(Continuare în pag. II-a)

Străinătatea văzută de un ieșan

Românașii noștri la Paris

de RUDOLF SUȚU

3)

La restaurantul românesc

Prin restaurante, cafeuri, în cartierul latin, pe marile bulevarde, românii care se află la Paris apar unul câte unul, își dau mâna, se adună, până formează un grup numeros.

Impreună se așează la o masă, într'un cafeu, afară — căci acum la Paris e primăvară — fac glume și se satură de nevoe, cei mai mulți dintre ei, cu o cafea cu lapte, până a doua zi dimineață.

Ei se întâlnesc mai des la restaurantul românesc din Rue Huchette, unde patronul, un român de ai noștri stabilit de multă vreme la Paris, îi servește cu mâncăruri românești: sarmale cu mămăliguță, mititei, borș cum ne place nouă. Afară, la intrarea în restaurant, vei vedea zilnic afișată lista de masă din ziua aceia, din care nu lipsește nici odată: sărmăluțele, mămăliga și mititeii...

Românii cari visitează Parisul, nici odată nu ocolesc acest restaurant, a cărui firmă se vede de departe: „Marele restaurant românesc G. Botez și Schneider".

Un ziar românesc la Paris

De la legația română am aflat că zilele aceste fostul nostru confrate ieșan Alfred Hefter, stabilit la Paris, va face să apară un ziar românesc, zilnic, la Paris. Ziarul va fi redactat în românește și franțuzește și la dânsul vor colabora mai mulți români aflători acolo.

Schola-Cantorum

Excelenta și autoritara școală a marelui Vincent d'Indy. Și aici și la alte instituțiuni de muzică, întâlnești figuri ieșene: d-rele Mezzetti, d-na Ciolan, d-nii Teodoru, Baciu, cari fac studii de specializare în arta muzicală.

Librari și artiști români

In spre Rue St. Jacques, am dat de un librar din România. Am intrat în librărie. de unde cu 10 franci am cumpărat două dicționare, francezo-român și româno-francez, întrând în vorbă cu patronul librăriei, Descoperindu'l că e din țara noastră, i'am spus imediat:—atunci, hai s'o dăm pe românește. Librăria îi e instalată într'un cartier destul de bun, unde își poate câștiga viața.

(Continuarea în pag. II-a)

Ziarul „OPINIA"

BON No. 14

Premiile „HIGH-LIFFE"

50.000 lei

Detașați seria complectă de 30 BONURI

INŞTIINŢARE

Creditorii def. meu soţ Adolf Teithler sunt rugaţi să binevoiască a se anunţa personal Domnului avocat Constantin Simionescu, str. Carol No. 14, în fiecare zi, dela 9 jumătate—11 jumătate dimineaţa, în vederea achitărei creanţelor lor, prezentând şi titlurile de creanţă ce posedă.

PAULA TEITHLER

Înlăturarea crizei prin reducerea de preţuri

Magazinul „F E M I N A"

Strada Ştefan cel Mare No. 15

(Vis-a-vis de str. Lozonschi)

a primit mari transporturi de mărfuri şi cu ocazia sărbătorilor şi al sezonului de primavară a pus în vânzare mai toate articolele de galanterie cu preţuri aproape pe jumătate.

Soşete Fild'Ecose diferite mărimi Lei 25 per.
Chiloţi matasă de vară lei 95 per.
Combinezoane de mătasă Fine Lei 190 buc.
Mănuşi de dame Glase Extra Lei 185 per.
Ciorapi Matase Mauselin şi Voal Adesgo, Tramit, Trei Coroane Regina şi Oreca cu preţuri reduse.
Cămăşi bărbăteşti cu piept puplin 2 gulere Lei 165 buc.
Ciorapi de Dame Mauselin Extra fără defect Lei 52 per.
Ciorapi Bărb. Fantezi rezistenţi Lei 30 per.

Observaţi preţurile expuse pe toate mărfurile din vitrinele Magazinului „Femina"

Cu ocazia mutărei magazinului,
proprietarul firmei
„TRIUMF" Strada Unirei 11

aduce la cunoştinţa onoratei sale clientele cât şi onor. public că a pus în vânzare bogatul asortiment de stofe ce posedă cu

preţurile cele mai convenabile.

VÂNZĂRI şi INCHIRIERI

DE INCHIRIAT sau de vânzare casele din str. Ianov 2, colţ cu Sărărie. A se adresa d-nei Manu str. Sărăriei 98.

DE INCHIRIAT în strada Asaki No. 6, trei camere mobilate sau nemobilate eventual bucătărie, libere imediat. Vizibil între orele 12—3 p. m.

VÂNZARE

casă nouă, forma vilă, cu etaj şi subsol, planşeurile beton armat, confortul modern, 2 locuinţe cu intrările separate. Poziţia frumoasă, regiunea Halei.

Informaţii: str. Toma-Cozma 31.

SE VINDE din cauza plecărei: mobile fine, salon, lustru cristal, tampi, diverse mobile şi lucruri de mariaj adresa: Schönberg, Păcurari 31.

DE VÂNZARE

Casă cu două etaje situată centrul oraşului Vaslui 4 apartamente, apă, lumină.

Adresa: Maior Tironovici, Iaşi stradela Trei Ierarhi No. 2, sau Vaslui, Căpitan Nicolaid.

DE VÂNZARE eftin din cauza plecărei, imobil compus din două corpuri de casă şi loc mare, vie şi pomi. A se adresa str. Sălciilor No. 12, Neculai şi Sofia Popovici.

DE INCHIRIAT

imediat liber, 6 camere, în total sau în parte, cu balcon spre stradă, cu antret închis; totul din nou zugrăvit, bucătărie cu instalaţie de lumină electrică, apă şi canal, plus toate atenanţele necesare, bun pentru medic sau dentist. De asemenea un local recomandabil, pentru crâşmă, cafenea sau lăptărie, având 2 camere mari, un chioşc spre stradă, o pivniţă, 2 bucătării şi 3 camere de locuit. A se adresa la Ceasornicăria Tischler, strada Ştefan cel Mare 33, colţ cu str. Gh. Mârzescu.

PIERDUT libretul de armată contig 1923 Reg. 4 Artilerie Roman, certificatul de bună purtare şi buletinul dela biroul populaţiei eliberat de Com. Hârmăneşti Vechi jud. Fălticeni.

Le declar nule şi fără valoare în mâinile oricui s'ar găsi.

GRAUR GHEORGHE
Iaşi, strada Broscăriei 10

PIERDUT carnetul de pensie cu No. 12000, livretul de armată eliberat de Cercul de Recrutare Iaşi, permisul de vânătoare, 800 lei ş. a. — Rog găsitorul a-şi opri banii şi a-mi restitui actele, contrar le declar nule şi fără valoare în mâinile oricui s'ar găsi.

BALATOV GHEORGHE
str. Iarmaroc 78

MAGAZINUL HIGH-LIFE Str. Lăpuşneanu caută lucrători de mână clasa I-a.

„SPIRITIST"
Prezicător SAVESCU

Strada **STÂNCA No. 15** (din str. I. C. Brătianu, prin str. Mârzescu) în ROMÂNIA singurul este

Prezicător documentat, care prezice perfect prin iveniţia sa în calculul „CIFRELOR" orice afaceri serioase la persoane serioase, descoperă orice mistere sufleteşti din viaţă şi dă toate lămuririle necesare pentru orice interes sufletesc căsătorii, boale orice fel, comerciale, furturi atât cât e posibil desigur, Dă lecţii de sugestiune şi magnetizm pentru nelinişti sufleteşti, familiare, duşmănii, cuceriri în dragoste, căsătorii afaceri şi altele.

Cine crede în mod serios: iar nu după reclame mari. Discreţia sigură, toată ţara prin scris.

Consult: 9—12 şi 3—7 jum. Duminică până la 4.

Atenţiune!!

Răspund clienţilor care mă întreabă, şi tuturor celor care au nevoie că: preziccrile agricole, admosferice, anul acesta nu le mai tipăresc, din lipsă de finanţe, căci ziarele nu publică gratuit. Cine doreşte să comande aparte şi voi servi imediat, politică nu fac, de cât personale.

Inginer Diplomat I. SCHLEIER
Strada Păcurari 21

execută construcţii de orice natură în antreprize şi regie.

Face planuri, devize

Calcule de beton armat.

„BUCHARA"
Fabrică de covoare persiene şi orientale

Iaşi, strada Cuza Vodă 83

(Palatul Braunstein)

Execută prompt artistic şi conştiincios orice comandă de covoare persiane în toate calităţile şi orice dimensiune (Buchara, Kirman, Behidjistan, Gheordez şi original Sbarta) pentru saloane, sufragerii, dormitoare, Birouri, etc.

Culori garantate, soliditate neîntrecută, technica modernă.

Primim comanda cu lâna clientului.

Secţie specială pentru repararea artistică a covoarelor vechi stricate şi spălatul chimical.

Preţul de concurenţă. Plata în rate. Cumpărăm şi schimbăm covoare vechi persiane.

Veţi deveni şi veţi rămânea **Frumoasă**

Crema de lăcrămioare

Satisface cele mai riguroase prescripţii ale higienei.

Depozit: Farmacia Dr. Beceanu, Piaţa Halei, Iaşi.

Lucrările Parlamentului
28 Mart

CAMERA — *D. Dr. N. Lupu* protestează energic contra legii alarmismului. Arată că actualul guvern a procedat abuziv confiscând ziarele şi aminteşte că în opoziţie partidul d-lui Maniu a manifestat deasemenea intenţiunea modificării actului dela 4 Ianuar.

Citeşte declaraţiile naţional-ţărăniştilor din timpul când şi ei protestau contra confiscărilor. Declară că Regenţa n'a greşit niciodată şi cere Camerei să nu voteze legea.

Aceiaş cerere o fac şi deputaţii *Pistiner* şi *Pamfile Şeicaru.*

D. ministru *Madgearu* arată necesitatea legii şi spune că guvernul nu va abuza de ea.

La sfîrşit, Camera a votat legea contra alarmismului cu 140 voturi contra 11.

LA SENAT d. *C. Garoflid* a întrebat guvernul dacă proectează să modifice regimul băuturilor spirtoase.

Dela Teatrul Naţional

Duminică 30 Martie pentru prima oară în matineu *„Burghezul Gentilom"* de Molière, în originala montare a d-lui Aurel Maican, cu d-l Vernescu-Vâlcea în rolul principal.

*

Duminică 30 Martie seara, pentru ultima dată se va juca *„Marşul Nupţial"* de Bataille ce a repurtat un strălucit succes.

*

Marţi 1 Aprilie mult aşteptata premieră *„Imbrăcaţi pe cei goi"* de L. Pirandello. E cea mai reprezentativă lucrare a discutatului autor italian, ce se joacă pentru prima oară în ţară, pe scena ieşană.

In primele role: d-nii Profir, Braesky, Gh. Popovici, Miron Popovici şi d-nele: Bărbulescu, Neculau etc.

Un comerciant din Tg. Frumos
grav rănit de bandiţi

Tg. Frumos 29.—Un îndrăzneţ atac banditesc s'a comis ieri noapte în centrul Târgul Frumos, căzând victimă un cunoscut comerciant.

Pe la miezul nopţei patru indivizi mascaţi şi înarmaţi au pătruns în magazinul comerciantului Şulim Wald.

In timpul operaţiei, banditii au fost simţiţi de către comerciant care a ieşit în întâmpinarea lor.

Aceştia au aplicat lui Wlad mai multe lovituri de cuţit şi topor.

Grav rănit, comerciantul a căzut în nesimţire într'un lac de sânge, iar banditii au fugit prăvălia şi au dispărut.

Făcind imediat cercetări, d. comisar şef Botez a reuşit să aresteze pe individul Gh. Alexandru.

Acestea au făcut declaraţii interesante care vor duce la descoperirea bandei.

Comerciantul Wald a fost internat în spital, în stare gravă.

B.

„OPINIA"
LITERARA ŞI ARTISTICA

(Continuare din pagina I-a)

Autorităţile din Canada au arestat toată trupa franceză, fiind condusă la închisoare. Actorii şi actriţele au fost dojenite şi chiar molestate. Americanii socotesc deci că arta trebuie să fie neapărat decentă. Iar în caz contrar, arest şi bătaie.

Descrierea Mării

Se anunţă că editura Ciornei din Capitală proectează să lanseze o lucrare interesantă. Este vorba de un volum, care va cuprinde patru nuvele descriind aspectele Mării. Aceste nuvele vor fi scrise de fruntaşii literaturii noastre, de d-nii Mihail Sadoveanu, Liviu Rebreanu, Ionel Teodoreanu şi Cesar Petrescu. Ar fi fi acesta un volum într'adevăr unic în literatura românească.

Humor

— Cînd m'am căsătorit, credeam că bărbatul meu m'a luat din dragoste; dar m'am convins că a avut în vedere banii mei.

— Consolează-te, draga mea, aflînd că soţul tău e mai deştept decît ai crezut.

*

— Fiul meu a slăbit cu zece kilograme, după operaţia de apendicită.

— Teribil! Eu n'am ştiut pînă acum că acest apendice cîntăreşte atîta!..

Reviste

„Adevărul literar" (486) a apărut cu interesant material beletristic, în versuri şi proză.

Colaborează Paul Zarifopol, Tudor Arghezi, Al. Marcu, H. Blazian, Al. A. Philippide, Tudor Măinescu, Filip Horowitz, Liviu Marian, D. I. Suchianu şi alţii.

Numărul este completat cu cronici variate, numeroase traduceri, recenzii, curiozităţi, însemnări, ilustraţiuni, humor, etc.. Exemplarul, în opt pagini mari de gazetă, costă 7 lei.

La STRAND

Se reîncepe **Canotajul**

pe lacul cu bărci

Sâmbătă 29 Martie 1930.

Deschis de la ora 9 dimineaţa, până la miezul nopţii.

In timpul nopţii Lacul este luminat feeric

Bufet complect asortat.

Serbătorirea d-lui prof. dr. I. Tănăsescu

Un grup de profesori şi elevi, împreună cu *societatea de Medici şi Naturalişti* din Iaşi, au luat iniţiativa de a sărbători două decenii de intensă activitate ştiinţifică şi chirurgicală a domnului *profesor doctor I. Gh. Tănăsescu,* decanul facultăţii de Medicină, activitate valorificată şi dincolo de graniţele noastră prin alegerea recentă a d-sale ca membru al „Societăţii Naţionale de Chirurgie din Paris".

Pentru toţi cei ce cunoaştem valoarea deplină a maestrului nostru, este o ocaziune fericită de a-i exprima prin viu graiu admiraţia şi sentimentele ce i le purtăm.

Festivitatea va avea loc în saloanele Cercului Militar în ziua de 30 Martie a. c. la orele 9 seara, sub preşedinţia d-lui Rector P. Bogdan.

Comitetul

Bolşevicii se gândesc la stomac, nu la Basarabia
Rusia nu poate întreţine

Bucureşti 29.— Un distins diplomat sosit eri în Capitală din Viena, arată că reprezentanţii diplomatici ai Germaniei şi ai Austriei, la Moscova, au cerut telegrafic în statele lor, să li trimită alimente pentru 8 şi 10 zile, căci în capitala Rusiei, aprovizionările cu alimente chiar şi pentru ambasadori, sunt zilnic reduse.

Orice cumpărătură în târg se face cu mari dificultăţi, sub supra[illegible] la război, deoarece n'are hrană suficientă.

INFORMAŢIUNI

x A TREIA FEMEIE PRIMAR.—In comuna Cobia din jud. Dimboviţa a fost aleasă încă o femeie primar, în persoana d-nei Maria I. Eisenberg proprietara unei moşii din vecinătatea satului.

Ea este a treia femeie primar aleasă până acum în ţara noastră.

x Ministerul a comunicat Directoratului Moldovei, că începând de astăzi, ratificarea bugetelor judeţelor şi comunelor, se va face de către noua instituţiune ieşană.

Plata pensiilor pe luna Aprilie

Având în vedere că registrele de pensii au sosit târziu dela Cassa G-lă de Pensiuni, şi descărcările nu s'au putut face la timp, se aduce la cunoştinţa pensionarilor care primesc pensia de la Administraţia Financiară Iaşi, că plata pensiilor pe luna Aprilie crt., în ordinea alfabetică de mai jos, fără nici o excepţie (decât pentru veteranii dela 1877-78, invalizii, văduvele şi orfanii de războiu din 916-18, cărora li se dă preferinţă în zilele de 7, 8 şi 9 inclusiv).

Viza bonurilor de plată nu se va face de biroul Pensiilor decât dacă pensionarul va dovedi cu carnetul de contribuabil, plata complectă a impozitului global pe trimestrul Ianuarie 1930.

Pensia nu se va achita decât în mâna pensionarului care va dovedi identitatea sa, sau reprezentanţilor cu împuterniciri legale.

Viza bonurilor se va face la biuroul pensiilor numai dela ora 8—11, iar achitarea în aceiaşi zi la Cassă până la ora 11.30.

Pensionarii care nu se vor prezenta în ziua fixată nu mai pot primi pensia decât după terminarea literelor adică începând din ziua de 15 Aprilie 1930, în aceleaşi ore.

Zilele fixate pe litere sunt următoarele:

La 7 Aprilie 1930 pensionarii cu litera A. D. E. F; La 8 Aprilie B. G. H. J; La 9 Aprilie C. J. K. L.; La 10 Aprilie M. N. O.; La 11 Aprilie P. R. U.; La 12 Aprilie S.; La 14 Aprilie T. V.

UN AMĂNUNT INTERESANT
în jurul morţii Luciei Cantacuzino

Am anunţat că distinsa doamnă care a fost Lucia Cantacuzino-Paşcanu, a încetat din viaţă în trenul sosit la Iaşi, în urma unui fatal acces de cord.

Deasemenea am anunţat că ea se reîntorcea în localitate dintr'un lung voiaj făcut în Egipt.

In legătură cu această călătorie, autorităţile sanitare au primit o circulară urgentă, prin care se dispune regimul de carantină pentru d-na Lucia Cantacuzino-Paşcanu.

Această măsură se explică prin faptul că regretata principesă, în drumul ei spre ţară, s'a oprit şi în portul Pireu (Grecia), unde bîntuie epidemia de ciumă.

Dar Lucia Cantacuzino, sosind la Constanţa, a luat repede trenul spre Bucureşti şi Iaşi, aşa încât a reuşit să evite carantina în portul nostru la Mare.

Deaceiu s'a trimis circulara în chestiune la Iaşi. Ea însă a sosit prea tîrziu. Lucia Cantacuzino nu mai prezinta nici un pericol sanitar. Ea murise! Rep.

Bolile de piele la copii

Pomada Cadum se poate aplica fără nici un fel de teamă pe epiderma delicată a copiilor, atunci când ei suferă de herpes, erupţii, eczemă, jupuituri şi alte maladii enervante de acest fel, pe cari le au copiii. O usurare momentană se produce îndată ce s'a aplicat Pomada Cadum. Mâncărimea încetează imediat şi efectele pomadei sunt de o natură atât de calmantă şi de cicatrizantă, încât aceste mici creaturi îşi recapătă somnul lor normal.

Sinuciderea unei doamne din Dorohoi
Ea se aruncă înaintea trenului Dorohoi—Iaşi

Dorohoi 29—Eri la orele 16,35 şi-a pus capăt vieţii d-na Elvira Păun de 24 ani, soţia d-lui Filcu Păun din serviciul contabilităţii primăriei locale, aruncându-se înaintea trenului personal Dorohoi—Iaşi, la km. 178+700 în dreptul caselor Zorojanu din acest oraş.

Locomotiva trenului, i-a tăiat ţeasta capului, trecând peste cadavru întreaga garnitură.

Imediat au sosit la faţa locului d. Gh. Pamfil, secretarul poliţiei Dorohoi, însoţit de d. comisar ajutor de serviciu Chirilă, cari au avizat Parchetul. Curând sosi şi d. Marcel Georgescu, Procurorul Trib. Dorohoi.

In buzunarul sinucigăşei s'au găsit 2 scrisori, una adresată ei de către soţ, în care îi arată intenţiunea de a divorţa din cauza mai multor neînţelegeri, ceia ce a determinat-o la acest act funest. A doua scrisoare este a sinucigăşei, în care cere ertare familiei, pentru durerea pricinuită şi roagă să nu i se facă autopsia.

Parchetul a autorizat înmormîntarea.

Justus

ROMÂNAŞII NOŞTRI LA PARIS
(Continuarea din pag. I-a)

Prin multe cafeuri, de unde nu lipseşte muzica, cântă artişti români. La cafeul d'Harcourt, orchestra, formată din elevii Conservatorului de muzică din Paris, a executat din M-me Angot, atât de cunoscuta melodie şi la noi, iar la alte cafeuri, artiştii români, în aplauzele franţuzilor din sală, executau cântecele noastre naţionale şi doinele.

La Fontenay-aux roses

Şcoala românească creiată de d. profesor N. Iorga şi condusă de d. Ianculescu din Iaşi, fostul consul român, este un nou mijloc prin care românii noştri se pot aduna şi ajuta între ei. Aici nu sunt găzduiţi de cât vre'o 10 studenţi, cari urmează, unii, cursurile la Beaux-Arts, alţii la diferite facultăţi din Paris. In schimbul unei foarte mici sumi lunare, li se dă toată îngrijirea şi dejunul de dimineaţă. Trei din cei 10 studenţi, sunt de loc din Iaşi.

La Sorbona

O clădire impunătoara, cu amfiteatre, săli, aule şi, în fie-care zi, cu un auditor foarte numeros.

Când am vizitat'o era anunţată pe a doua zi conferenţa d-lui Ţiţeica, profesor de matematecă la facultatea de ştiinţi din Bucureşti.

Aici, acel ce a fost A. D. Xenopol, fostul profesor de Istoria Românilor de la facultea de litere din Iaşi, îşi ţinea regulat prelegerile sale, în fie-care an, în prezenţa unui auditor ales.

La mormântul lui Napoleon

Le Dôme des Invalides este ceia ce te atrage să vii aici, să treci prin curtea de onoare, să dai de tunurile din epoca lui Francisc I, de capelele centrale consacrate Sfintei Fecioare şi Sfintei Tereza, de mormântul lui Napoleon, unde ţa întrarea în criptă, deasupra porţilor de bronz, s'a realizat făgăduinţa supremă a testamentului său:

„Je désire que mes cendres reposent au bord de la Seine, au milieu de ce peuple français, que j'ai tant aimé".

Cobori în criptă prin 26 scări în marmoră albă.

Corpul lui Napoleon este închis în şasă sicrie: unul de zinc, unul de acaju, două de plumb, unul de abanos şi altul de stejar. Impăratul e îmbrăcat în uniformă de colonel, haină verde, vestă şi pantaloni de cazimir alb, botfori de călăreţ. Poartă marele cordon al Legiunii de onoare. Mica sa capelă legendară e aşezată pe genunchi. La picioarele sale, o urnă de argint conţine inima sa. Sarcrofagul este înconjurat de 54 drapele şi anume: 44 austriace, 5 spaniole, unul rusesc, unul englez, unul prusian, unul bavarez şi unul portughez.

Când am vizitat, în două rânduri *Domul Invalizilqr*, unde fiecare vizitator plăteşte intrarea (2 franci), am găsit aici mii de oameni de toate naţiile. Erau americanii cari vizitau sanctuarul acesta, unde reînviau amintirile cele mai evocatoare ale trecutului glorios francez.

Napoleon şi'a ales singur locul acesta. In 1808, cu ocaziunea unei ceremonii la Invalizi, şi'a exprimat o dorinţă: ca la *Domul Invalizilor* să odihnească pe veei.

Sfârşitul tragic al unei familii

Copilul ars de viu.—Părinţii se sinucid din disperare

[illegible] O[illegible] Iară [illegible] de Iaş[illegible] Imprud[illegible]

Femeia M[illegible] Floriţoaia de la[illegible] ieri după amiază [illegible] casă singur, un c[illegible] vârstă de 4 ani. Co[illegible] lângă vatră cu o cutie c[illegible] turi.

La un moment dat, chibriturile au luat foc, aprinzând hăinuţele copilului.

Nefiind nimeni în apropiere, nefericitul copilaş a fost complect carbonizat.

Sinuciderea mamei disperate

Mama întorcându-se acasă şi văzându şi odrasla carbonizată, într'un moment de disperare s'a dus în podul casei unde şi-a pus [illegible]păt vieţei, strangulându-se.

[illegible]tătăl îşi pune capăt vieţii

[illegible] seară, săteanul Gh. Iano[illegible] paşnic gospodar, întorcân[illegible] acasă dela târg şi zărind [illegible]icuţului său copil, a în[illegible]erge disperat în căuta[illegible]estei.

Suindu-se în podul casei, un alt spectacol înfiorător i s'a înfăţişat înaintea ochilor.

Săteanul a fost cuprins de un acces de nervi, începând să fugă prin sat şi ţipând ca un disperat.

La marginea satului dând peste o fântână, nefericitul gospodar s'a aruncat înăuntru, inecându-se.

In acest mod şi-a găsit sfârşitul o familie întreagă, datorită unei împrejurări fatale.

C. VLAD

O arestare interesantă la închisoarea Galata

Cantinierul închisorii făcea pe factorul clandestin pentru deţinuţi

Poliţia locală cercetează un caz de o gravitate deosebită.

La închisoarea Galata ţinea de multă vreme cantina, un anume Găină.

Deţinuţii se aprovizionau cu alimente dela Găină şi direcţia avea încredere într'ânsul ca într'un funcţionar al închisoarei.

In ultimul timp însă Găină, a găsit un nou mijloc de a câştiga bani-

El se întâlnea cu persoane din afara închisoarei, şi transmitea scrisori deţinuţilor, aducând şi răspuns.

Multă vreme cantinierul Găină a făcut oficiul de factor poştal, fără să fie bănuit de nimeni.

Acum câteva zile Găina, cerînd o sumă prea mare de la o persoană pentru a transmite o scrisoare, a fost denunţat poliţiei. Găina a fost imediat arestat.

Făcându-se o percheziţie la locuinţa cantinierului, s'au găsit numeroase scrisori de la şi pentru deţinuţi, care au fost confiscate.

In legătură cu această descoperire, poliţia cercetează dacă nu cumva ar fi vre-o legătură între Găină şi cazul cu petarda dela palatul de justiţie.

Rep.

Din buclucurile birocraţiei noastre

O populaţie întreagă fără stare civilă!

Legea care nu se aplică în Basarabia. Săteni români consideraţi străini şi... supuşi la control!

Prefectura loclă a fost înştiinţată despre o interesantă chestiune petrecută în judeţul nostru, chestiune care evidenţiază încă odată, la ce se reduce birocratismul nostru oficial...

*

Printr'o adresă înaintată prefecturei, Inspectoratul local de Siguranţă arată că în diverse regiuni ale judeţului Iaşi au fost găsiţi numeroşi săteni, lucrători de pământ, originar din comunele de peste Prut, ce aparţineau până la noua reformă administrativă administraţiei ieşene, şi care muncitori neposedând acte în regulă de naturalizare, sunt trecuţi în rândul străinilor şi supuşi la taxele impuse de lege. Mai mult încă, situaţiunea acestor nenorociţi muncitori — al căror număr este destul de impozant — este mai tragică, deoarece actualemente ei sunt daţi drept străini nedeclaraţi, şi urmează să fie înaintaţi autorităţilor respective basarabene, unde după ei se vor aplica noui amenzi, urmează să li se întocmească actele de liberă petrecere pentru străini.

Şi deoarece muncitorii din această categorie sunt lipsiţi de mijloace, se hotărâse trimiterea lor—pe jos—până la Bălţi.

Prefectura de judeţ a intervenit însă pentru uşurarea situaţiunei acestor lucrători de pământ, care vor fi toleraţi cât-va timp, până la elucidarea chestiunei lor.

*

Dar, această chestiune este mult mai gravă; ea privind o însemnată categorie de locuitori, şi datând de aproape...doi ani!

Cetitorii noştri îşi amintesc desigur că încă în anul 1928, prefectura a fost sesizată despre o mare încurcătură creată de faptul că facerea actelor de stare civilă, în teritoriile de peste Prut, fusese luată din mâna preoţilor şi dată primarilor, oficieri ai stărei civile. Dar cum preoţii au continuat să efectueze mai departe—timp de peste un an—aceste acte, urmează că toate hârtiile despre naşteri, căsătorii şi decesuri, încheiate în aceste condiţiuni ilegale, sunt nule de drept, ele fiind oricând uşor de atacat şi nefiind luate în seamă de justiţie.

Deci iată o încâlcită stare de lucruri: căsătorii care nu sunt decât concubinajuri; copii născuţi din aceste căsătorii, care devin naturali; şi morţi... care trăiesc!

Pentru a se lămuri starea civilă a unei mari categorii de locuitori basarabeni care au încheiat acte de asemenea natură în intervalul arătat, — prefectura jud. Iaşi a încheiat încă în 1922 un detailat raport pe care l-a înaintat la Bucureşti; şi urma ca printr'o lege specială să se ratifice toate aceste acte.

Dar au trecut aproape doi ani, şi nu s'a făcut nimic: totul nu s'a redus decât la o simplă corespondenţă de birou, înmormântată în dosarele ministerelor!

Şi de pe urma acestei aventuri a birocratismului nostru oficial, populaţiunea basarabeană, nevinovată, a pătimit, pătimeşte, şi poate va mai pătimi încă!..

I. DRAGU

FAPTE DIVERSE

INGENIOASĂ TÂLHĂRIE IN NICOLINA

Răufăcătorii operează prin grant

O ingenioasă tâlhărie a fost săvârşită ieri după amiază în strada Nicolina.

Locuitorul Vasile Petrea din com. Popeşti jud. Iaşi venise la târg şi după ce vânduse nişte produse, s'a înapoiat spre casă, având asupra lui suma de 1600 lei.

Doi răufăcători observând că săteanul are bani, s'au luat după dânsul şi în faţa Ateneului Nicolina l-au acostat, spunându-i că unul din ei şi-a perdut actele.

Săteanul a scos portmoneul său spre a dovedi că el n'are decât actele lui. Atunci unul din tâlhari printr'o procedare ingenioasă, ia sustras cei 1600 lei înlocuindu-i cu nişte bucăţi de ziare.

Apoi portmoneul a fost înapoiat săteanului şi hoţii au dispărut.

Mai târziu omul nostru voind să-şi scoată nişte parale, a constatat că a fost jefuit. Era însă prea târziu căci hoţii avuseseră grijă să se facă nevăzuţi.

Păgubaşul a înştiinţat poliţia care a început cercetări.

Smântână şi lapte dulce...

D. Gh. Vasiliu, directorul şcoalei primare „Trei Erarchi" a reclamat poliţiei că răufăcători rămaşi necunoscuţi, introducându-se într'una din odăi, i-au furat... o oală cu smântână şi o tigaie cu lapte dulce.

Poliţia este în căutarea oalei şi tigăei...

Câte-va incendii

Datorita vântului puternic, în cursul zilei de ieri s'au înregistrat câteva începuturi de incendii, care însă au fost localizate la timp.

Astfel s'au declarat începuturi de incendiu la locuinţele d-lor Leon Blumenfeld din Str. Palat 22, Iancu Burăch din str. I. C. Brătianu 145 şi Ioan Zaharia din şos. Moara de Fo[illegible]

Rep.

BUGETUL JUD. IAŞI PE 1930

Peste 48 milioane la venituri.— Mai mult de jumătate destinat pentru drumuri şi poduri

La Prefectură s'au terminat ultimele formalităţi pentru punerea in aplicare a noului buget pe anul 1930, care a şi intrat în vigoare.

In anul acesta, deoarece consiliul judeţean încă nu s'a constituit, bugetul a fost întocmit în mod special de către comisiunea interimară judeţeană, sub privegherea d-lor prefect V. Petrovanu şi M. Jacotă, care este desemnat ca viitor preşedinte al delegaţiunei judeţene şi deci persoana care va executa noul buget.

Bazele noului buget

Veniturile au fost evalute cu multă rigurorizate, înscriindu-se la fiecare articol sume mai mici decât media încasărilor pe ultimii trei ani, pentru asigurarea echilibrării bugetnlui.

Capitolul veniturilor noului buget este evaluat la 22 milioane lei venituri generale, plus alte 26 şi jum. milioane, destinate pentru drumuri, — astfel că în total veniturile judeţului în anul acesta vor fi de 48 şi jumătate milioane lei.

Reducerea subvenţiilor

Din cauză că în bugetul anului în curs, capitolul veniturilor generale a fost redus simţitor, a fost nevoie—spre a se putea face echilibrarea—să se opereze însemnate reduceri la cheltuieli, şi în special la cele neobligatorii: subvenţiile.

Printre cheltuielile obligatorii, care in anul acesta au fost sporite prin noua lege administrativă, interesante sunt: subvenţia de 1 milion lei acordată spitalului Izolarea din Iaşi; suma de 6 milioane lei, destinată acoperirii deficitului bugetar din 1028; o sumă pentru întreţinerea spitalului Stânca şi un alt fond pentru plata de transport a corespondenţei oficiale, care până acum se făcea gratuit.

26 şi jum. milioane, pentru drumuri

Pentru refacerea şi întreţinerea drumurilor din judeţ, s'a prevăzut suma de 26 şi jum. milioane lei, din care 2 milioane 800 mii sunt destinate pentru plata personalului, iar restul pentru întreţineri şi reparări de drumuri şi poduri.

*

Astfel cum este întocmit noul buget al prefecturei, permite speranţa unei bune rândueli.

Dragu

In jurul sinuciderii Victoriei Demetrescu

Despre sinuciderea tinerei profesoare Victoria Dorina Demetrescu, s'a scris prea mult şi fără a se respecta suficient sentimentul uman de pietate. In numele acestei pietăţi şi în numele adevărului, d-na Mathilda dr. Diaca, profesoară la liceul „Oltea Doamna" şi prietenă intimă a Dorinei Demetrescu,—ne roagă să precizăm că nefericita ei prietenă era un model de seriozitate şi cinste. In decurs de 3 ani, cât a profesat în Iaşi, a avut purtări absolut ireproşabile, —lucru ştiut de toţi cunoscuţii ei şi de toate profesoarele colege. Dealtfel, şi autopsia a adus la aceste concluzii.

In seara care a procedat sinuciderea, Dorina Demetrescu era în bune dispoziţii. A făcut cumpărături şi şi-a procurat medicamente fortifiante. A doua zi dimineaţa a trimis o scrisoare d-nei Diaca, rugând să fie suplinită la catedră, de oarece a petrecut o noapte rea şi se simte bolnavă.

După două ceasuri s'a dus în pădurea Breazu şi s'a sinucis.

Acest act disperat, survenit atât de brusc, rămâne un mister, şi nu poate fi legat de chestiuni sentimentale ce n'au existat în felul cum foarte greşit s'a relatat.

Un mister deplin şi foarte trist, care provoacă o profundă îndurerare.

INFORMAŢIUNI

x **Fiindcă era liberal!** —Impiegatul de mişcare Guţul Ştefan din Floreşti-Soroca, făcând în ziua de 28 Ianuar propagandă politică pentru liberali, a fost pedepsit de direcţia generală a căilor ferate cu 3 zile reţinere din salar şi mustrare.

x **FRAUDELE CEFERISTE.**— Am relatat că d. inspector C. F. R. Velicu, care cercetează fraudele dela atelierele Nicolina, a sosit de câteva zile în localitate, redeschizând ancheta fraudelor dela aceste ateliere.

In legătură cu această nouă anchetă, inspectorul Velicu a lăcut o intervenţie la autorităţile în drept, cerând să i se permită ridicarea registrelor dela toţi comercianţii, care au lucrat cu fostul şef Atanasiu, pentru a se constata adevăratele cantităţi de mărfuri ce au fost trecute în aceste registre, ca expediate atelierelor Nicolina.

x Membrii soc. „Unirea" a lucrătorilor tipografi, precum şi membrii Corporaţiei „Progresul" (tipografi) din Iaşi, sunt cu insistenţă rugaţi de a lua parte la înmormântarea colegului lor Mihai Bogdan, care va avea loc mâine Duminică, ora 3 p. m. la cimitirul Eternitatea.

x In urma intervenţiunei prefecturei de Fălciu, Directoratul a luat măsuri de urgentare a lucrărilor dela podul de peste Prut dela Albiţa, pentru a se face posibilă circulaţia şlepurilor spre Galaţi.

x *D. Pof. Emil Severin* dela Politehnica din Bucureşti, va ţine o conferinţă în Aula Universităţii, Duminică 30 Martie, ora 5 p. m. Subiectul conferinţii este: „Arta în Natură".

x **Pentru monumentul infanteriei.**—Mâne Duminică 30 Martie ora 11 dimineaţa are loc la Teatrul Naţional concertul simfonic organizat de muzica Reg. 13 Inf, pentru complectarea fondului necesar ridicării unui monument al eroilor infanteriei. Concertul este organizat sub patronajul d-lui general Manu, comandantul Corpului 4 Armată, şi se bucură de binevoitorul concurs al orchestrei simfonice din Iaşi.

Programul cuprinde piese din Mozart, Wagner, Dvorak, Beethoven, Liszt, Sandner, Grieg etc., având o parte specială pentru fanfară. Dirijorul concertului este d. maior Carol Sandner, şeful muzicii Reg. 13 inf.

x **Convocare.** Se aduce la cunoştinţa tuturor membrilor corpului didactic din Iaşi, cum şi tuturor doritorilor de cultură că *Sâmbătă 29 Martie* orele 6 p. m. se începe „seria conferinţelor publice admisă de adunarea generală a cercului în şedinţa de la 23 Martie a. c. în Salonul cercului didactic din Iaşi, str. Lăpuşneanu 13 la etaj

Cel întâi care va conferinţia este d. *Gh. Ghibănescu,* care va vorbi despre *„Ce ştiu eu despre Iaşii noştri".*

Intrarea liberă

x In faţa juriului de sub preşidenţia D-lui Prof. Dr. Hortolomei, şi-a susţinut teza pentru doctorat, d-l Dr. Marcel Goldstein, obţinând nota maximă „magna cum laude".

x La cancelaria Mitropoliei au început să se întocmească carnetele de reduceri pe C. F. R. pentru preoţii din eparhia noastră.

x **Culturale:**— Duminică 30 Martie a. c. orele 4 p. m. va avea loc în sala Cultura a 6-a Şezătoare artistică-literară organizată de Liga culturală filantropică „Dr. A. Steuerman-Radion" la care va conferinţia cunoscutul medic eşan D-l Dr. H. Solomovici despre: Lesing şi Mendelsohn.

La partea artistică, muzicală vor da concursul D-nii C. Calmuscki, Protopopescu, Stoicescu artişti ai Teatrului Naţional, Artinelli Zeilicovici elev al conservatorului, Liviu Deleanu, Jean Pascal, D-şoara ancovici şi alţii. Intrare liberă.

x D-lui şef de serviciu Bunisov, pretor la Bacău, i s'a acordat de Directorat, un concediu de 1 lună.

x Comisiunea interimară judeţeană a validat în şedinţa de astăzi alegerile comunale dela: Ţigănaşi, Vlădeni, Voineşti şi Cârpiţi.

Apoi s'au judecat contestaţiile dela alegerile comunale din Şipote şi Chişcăreni; pronunţarea urmând a se da în şedinţa viitoare.

x **„Trenul-Fantomă"** senzaţionala piesă care face ocolul lumii, se joacă *Luni seara* la Teatrul Naţional, de ansamblul bucureştean în frunte cu talentata artistă d-na Lily Popovici.

In astă seară, admirabila operetă *„Văduva veselă"* cu soprana ieşană Henrietta Sadoveanu şi cu tenorul Rabega.

Biletele la Braşcu.

x Domnişoarele şi Domnii funcţionari de Bancă, cari deţin cărţi împrumutate încă de îndelungată vreme, dela biblioteca Asociaţiei Funcţionarilor de Bancă, sunt rugaţi pe această cale, a le înapoia de îndată; contrar se va obţine dela direcţiunile Băncilor unde funcţionează ca să li se scadă din salar costul cărţilor împrumutate.

CIORAPII MODEL 1930
No. 65 FRAROS
No. 84 FRAROS cu Baghetă
fabricaţi din cea mai fină mătase lavabilă
S'au pus în vânzare de către
Vechiul magazin „LA GHEMUL ROŞ"
Depozitul Central de Ciorapi
Centrala Iaşi, strada Cuza-Vodă No. 50
Sucursala „ „ I. C. Brătianu No. 189
Care vinde cel mai eftin în Iaşi

PARCELE
De vânzare, cu preţ avantajos, în Str. L. Catargi colţ Str. Nouă.
A se adresa Soc. Anon. de Locuinţe Eftine şi Construcţiuni din Iaşi, Strada Ştefan cel Mare 38.

Mărfuri pe gratis
Toată Lumea poate să cumpere ori ce fel de mărfuri de manufactură şi Galanterie de cea mai bună calitate
Absolut pe gratis în felul următor
Oricine face vre-o cumpărătură în orice sumă dela magazinul
MINCA
Strada Cuza Vodă No. 50
în intervalul de la 1 Aprilie până la 30 Mai 1930, va căpăta un bon cu data zilei pentru suma plătită. In ziua de 31 Mai se va face tragerea la sorţi care va decide care zi de cumpărătură să fie considerată gratuită...
Astfel ca toţi cumpărătorii din ziua ieşită la sorţi vor reprimii complect toată suma pentru care au cumpărat.
Aveţi dar ocazie de a vă aproviziona pe gratis cu articolele următoare: Pânzeturi toate lăţimele, opaluri şi imprimat, poplinuri pentru liegeree bărbătească, indiane colorate perdele, cuverturi de pat şi masă.
Ciorapii de matasă şi muslin toate mărcile, voal, barb, şosete, mănuşi de piele şi aţă. Cămăşi bărbăteşti, gulere, cravate, batiste şi toate articolele de Galanterie pentru barbaţi. dame şi copii.

LUMEA ELEGANTĂ
poartă pălării cu mărcile mondiale:
Borsalino, Antica Casa, Morisson de Luxe Paris, Habig Viena şi alte mărci superioare. Aceste mărci originale se găsesc numai la marele
MAGAZIN KUNOVICI
Strada Ştefan cel Mare No. 4

INFORMAŢIUNI

— Duminică 30 Martie ora 4 p. m. va avea loc în localul Talmud-Thora Mare din str. Aron Vodă o mare întrunire publică a partidului Naţional Evreesc la care fruntaşii partidului vor expune situaţia politică în urma alegerilor comunale.

— *Banca Salariaţilor Publici,* anunţă pe Domnii Acţionari că începând de la 1 Aprilie 1930 va plăti cuponul de Dividend pe 1929.

— *Duminică 30 Martie ora 4 p. m. va avea loc în saloanele* **Societăţii de Gimnastică, Sport şi Muzică din Iaşi,** *Str. Şcoalei de Arte,* **un mare**

FESTIVAL ARTISTIC-SPORTIV

cu concursul tuturor secţiunilor Societăţii.

Programul, variat şi bogat se compune din:

1) **Conferinţa** *D-lui* **Dr. Alex. Lambescu** *despre* **„Femeia şi cultura fizică".**

2) **Corul** *secţiunii muzicale, sub conducerea D-lui* **Profesor Galinescu.**

3) **Bastonadă** — *demonstraţia unei echipe de domni profesori.*

4) **Box**— *demonstraţie. Elevii* **Ciudin** *şi* **Băncescu.**

5) **Exerciţii de cal** — *Echipa de domnişoare sub conducerea D-lui Dr.* **Alex. Lambescu.**

6) **Exerciţii la Bare—Paralele**—*Echipa de elevi, sub conducerea D-lui* **Profesor Th. Tâzlăoanu.**

7) **Piramide libere:** *echipa de domnişoare sub conducerea D-lui* **Profesor Th. Tăzlăoanu.**

8) **Dansuri naţionale:** *executate de echipa sub conducerea D-lui* **Profesor V. Ultimescu.**

Biletele, în ziua spectacolului, la Cassa Societăţii.

Preţurile: 40 lei şi 20 lei. Elevii 10 lei.

— **D. Dr. M. Spitzer** *aduce la cunoştinţa tuturor că începând de la 10 Aprilie îşi reia consultaţiunile în Podul-Iloaei.*

Familia Col. Leon Popovici, anunţă că Duminică 30 Martie ora 11 jum. se va oficia la cimitirul Eternitatea, parastasul de un an dela încetarea din viaţă a defunctei

Olga Col. Popovici

profesoară

şi roagă pe acei ce au cunoscut-o şi n'au uitat-o să participe la această pioasă ceremonie.

Mâine Duminică 30 a. c. ora 11 jum. a. m. se va oficia parastasul de 40 zile de la încetarea din viaţă a doamnei

MARICICA NEGRESCU

Familia Negrescu şi E. Manoli, roagă prietenii să participe la această pioasă solemnitate.

✚

Familiile întristate: Otilia Bogdan, mamă, Gheorghe, Mihai şi Corneliu, fii, Maria şi I. V. Ionescu soră şi cumnat cu copiii, Bogdan şi Mancaş moşi, au trista durere de a anunţa încetarea din viaţă a iubitului lor.

MIHAI M. BOGDAN

TIPOGRAF

în etate de 45 ani

decedat Vineri 28 Martie 1930. Inmormântarea va avea loc Duminică 30 Martie 1930 ora 3 p. m. la Cimitirul Eternitatea, unde se află depus şi corpul defunctului.

Rudele, cunoscuţii şi prietenii sunt rugaţi a lua parte.

LA CERNAUŢI se găseşte zilnic ziarul „Opinia" la chioşcul din niaţa Unirei (halta tramvaiului) precum şi la debitele principale din oraş.

ULTIMA ORĂ

Mare cutremur în Japonia

Teama de a nu se repeta catastrofa din 1923

Tokio 29. — Ieri s'a produs un cutremur de pământ, care a alarmat populaţia în mod deosebit. Zguduitura cea mai violentă a suferit-o oraşul Itto, situat la 60 kilometri pe Yokohama.

Faptul că epicentrul cutremurului este acelaş ca şi în cataclismul sismic din anul 1923, produce teama de a nu se repeta nenorocirea de acum şapte ani.

Guvernul nehotărât în chestia legii chiriilor

Chiriaşii vor manifesta mâne în Capitală

Bucureşti 28.— Se crede că noul proect al chiriilor va fi trimis astăzi la consiliul legislativ. Până aseară încă nu se precizaseră toate dispoziunile noului legi.

O prevedere nouă este că se scot de subt protecţiune absolut toţi chiriaşii, care posedă şi imobile proprii.

Este nehotărâre în guvern în ce priveşte situaţia chiriaşilor, care nu sânt funcţionari sau pensionari publici.

D. Maniu studează personal modadalitatea de a se protegui în general pe chiriaşii săraci, stabilind un cvantum de venit pînă la care să se acorde beneficiul prelungirei.

Se speră că până Sâmbăta viitoare proectul va deveni lege.

Dar pentru a da un imbold guvernului, chiriaşi au hotărât să facă mâne Duminecă o mare demonstraţie în sala „Dacia", unde vor vota o moţiune, pe care o vor înainta Parlamentului.

Legea alarmismului

Bucureşti 29.— Inalta Regenţă va semna astăzi decretul de sancţionare şi promulgare a legii pentru apărarea liniştei şi creditului public.

Textul legii va apărea în Monitorul Oficial de Luni.

PREGĂTIRILE AVERESCANE

Bucureşti 29 — Marea demonstraţie averescană va avea loc în Capitală la jumătatea lunei April, cu intenţia de a intensifica acţiunea pentru răsturnarea guvernului.

D. general Averescu pleacă pentru două săptămini la Aqui în Italia şi se va înapoia, spre a fi prezent la demonstraţie.

In acest timp organizaţiile judeţene vor face pregătiri, conform instrucţiunilor secrete pe care le-au primit.

PAPA PIUS

nu va zbura în avion

Precum am anunţat la timp, cu prilejul împăcării între Quirinal şi Vatican, printre alte daruri scumpe, Papa Pius XI-a a primit şi un avion luxos din partea unei fabrici din Anglia.

Inaltul pontif proectase pentru primăvara aceasta o plimbare aeriană pe scurtă distanţă. Dar s'au depus mari insistenţe, pentru ca şeful bisericii să renunţe la zborul proectat. Şi pe cît se pare, Papa Pius a fost convins că o călătorie cu avionul este cel puţin o imprudenţă. In consecinţă, Papa nu va mai face niciun voiaj cu aeroplanul său.

x Singurul reprezentant, al fabricei franceze de pălării de feutru fine **MOSSANT**, este numai renumitul magazin *Al. Olivenbaum & Fiu*, strada Cuza-Vodă 50, Iaşi.

INFORMAŢIUNI

x *Inspecţia locală c. f. r.* a fost împărţită în cinci sectoare, puse sub conducerea câte unui controlor.

In această funcţie au fost numiţi până acuma d-nii Podichi Eugen, Dumitriu şi Fântânaru.

Celelalte 2 locuri vor fi complectate Luni.

x D. Administrator financiar Ilie Florescu, a delegat pe d. controlor Al Mucikescu, pentru inventarierea moştenirii doamnei Cantacuzino.

x Luni va veni spre judecare înaintea comitetului local de revizuire contestaţia asupra alegerilor pentru consiliul municipiului Iaşi.

x **Toţi cetitorii ziarului „Opinia" care n'au predat încă bonurile strânse pentru premiile «Socec» sunt rugaţi a le prezenta la administraţia ziarului „Opinia" strada Lăpuşneanu No. 37.**

Tragerea va avea loc Duminică 6 Aprilie ora 10 dim. la Cinema Trianon.

x Ultima premieră din actuala stagiune va fi *„Greerele şi Furnica"* de Al. Lascarov-Moldovanu, căreia i se pregăteşte o fastuoasă montare.

x *Societatea studenţilor români în Medicină*, ţine întâia şedinţă plenară ştiinţifică mâine Duminică 30 cor. ora 4 p. m., în Amfiteatrul Facultăţii de Medicină, cu următoarea ordine de zi:

1) Prezentarea noului comitet,
2) Drd. Emil Ionescu despre: „Imunitatea în Sifilis" şi
3) Diverse.

x In abatorul din localitate, se observă o scădere a numărului de vite aduse spre tăiere.

Din această cauză, măcelarii obţin carnea cu preţuri mai ridicate dela engrosişti.

x Azi se constitue consiliul de familie pentru administrarea averei rămase de pe urma defunctului Adolf Theitler.

x **D. prim ajutor de primar Petre Bogdan, primind un denunţ verbal despre oarecare fraude ce s'ar comite în iarmarocul de vite dela Abator, a făcut ieri dimineaţă o inspecţie inopinată la iarmaroc.**

x Duminică 30 Martie ora 10 dim., va avea loc a doua adunare generală la Seminarul Pedagogic Universitar din Iaşi.

x Astăzi a fost înaintat parchetului individul Mihai Oncea din Lungani-Iaşi, care este acuzat de complicitate la o crimă comisă în acea comună.

x Mâine va avea loc şi la Iaşi o demonstraţie studenţească împotriva comunismului.

Autorităţile au luat măsuri de ordine.

x Membrii societăţei *„Propăşirea Iaşilor"* se intrunesc Luni 31 Martie ora 6 seara la sediul Asociaţiunei Medicilor şi Naturaliştilor dela Muzeul de Istorie naturală din str. I. C. Brătianu, sub prezidenţia *D-lui Petre Pogonat*.

La ordinea zilei:

1. Comunicări.
2. Probleme economice de a căror rezolvare depinde ridicarea Iaşilor.
3. Diverse.

x Prin spargerea unui geam, răufăcătorii s'au introdus în casa locuitorului Anghel Vasiliu din Popeşti-Iaşi, de unde au sustras numeroase obiecte şi o sumă de bani.

x Au fost arestaţi şi înaintaţi Coloniei de muncă din Şipote, patru indivivi care au fost găsiţi în judeţ fără acte.

x D. N. Georgescu, ajutor de primar, s'a înapoiat astăzi dimineaţă din Capitală.

In urma intervenţiilor făcute împreună cu d. N. Cananău, s'a obţinut pentru municipiu suma de peste un milion dela ministerul instrucţiei.

x *Comitetul societăţii „Dr. K. Lippe"* a fost astfel constituit: Preşedinte de onoare: Vili Goldştein; preşedinte activ dr. Vartenberg; vice preşedinţi: M. Săveneanu şi M. Goldenberg; secretar Măcărescu J.; casier Grünberg H.; contabil Kaiserman E.; consilieri d-ra Abramovici şi d-nii Beniş Lupu şi Caner S.: cenzori: Ioinovici Lazăr, Iţicovici Beno şi Davidovici Moise.

In cursul lunei Iulie societatea va serbători aniversarea a 100 ani dela naşterea d-rului K. Lippe.

x Directoratul local a confirmat numirea d-lui col. Vâlceanu, membru de drept in consiliul jud. Botoşani, ca reprezentant al camerei de comerţ.

x Doctorul **BRENER** *specialist mamoş*, boli de femei, consultaţii de la 2 până la 4 p. m.

ORA 3

Hotărîrea Regenţei

Guvernul nu pleacă

CE VOR FACE AVERESCANII

Bucureşti 29.—Ziarul „Ţara" publică pe larg felul cum a decurs audienţa d-lui C. Meisner la Inalta Regenţă. Şi printre altele anunţă că factorul constituţional a declarat categoric fruntaşului averescan, că nu există absolut niciun motiv pentru îndepărtarea guvernului.

Ultimele alegeri au avut un rezultat favorabil partidului naţional-ţărănesc. Şi atâta timp cât el va obţine chiar numai 51 la sută din sufragii — a declarat Regenţa, — alt partid nu poate cere să-i ia locul.

Generalul Averescu a înţeles în urma acestui răspuns că singura cale ce-i mai rămâne este cea revoluţionară. Dar cercurile competente afirmă că şeful partidului n'o va apuca niciodată.

O atitudine semnificativă

Situaţiunea d-lui Averescu se oglindeşte şi în alt fapt semnificativ. Inaltul Regent d. Sărăţeanu organizează la locuinţa sa două ceaiuri. Vor participa pe lângă membrii guvernului şi d-nii Vintilă Brăteanu şi dr. N. Lupu. Este sigur însă că generalul Averescu nu va lua parte.

D. Manoilescu pleacă la Paris

pentru a se întâlni cu ex-prinţul Carol

Bucureşti 29.— D. M. Manoilescu pleacă la Paris. Această călătorie este pusă în legătură cu ultimele evenimente din viaţa noastră politică.

D. Manoilescu va vizita pe exprinţul Carol. Călătoria fostului subsecretar va dura trei săptămâni.

Ameninţările partidului liberal

Nouile declaraţii ale d-lui Vintilă Brăteanu

Bucureşti 29.—Astăzi la prânz s'a întrunit din nou în şedinţă extraordinară comitetul executiv al partidului liberal.

Un incident ciudat

Inainte de începerea şedinţei, s'a produs un incident ciudat. D. Vintilă Brăteanu s'a închis într'o odaie numai cu d-nii Duca şi Argetoianu, avînd cu aceştia o consfătuire secretă timp de o oră.

In acest interval d. dr. Angelescu se plimba nervos în sală şi declară tuturor ca în asemenea condiţiuni, nu ştie ce mai caută în partidul liberal.

Deasemenea şi d. Tancred Constantinescu făcea gesturi, care dovedeau acelaş enervare şi curiozitate.

Declaraţiile d-lui Brăteanu

In sfârşit şedinţa s'a deschis şi d. Vintilă Brăteanu a luat cuvântul.

Şeful partidului liberal a protestat din nou contra legii alarmismului, spunând că ea este o lege de dictatură primejdioasă.

Crede că guvernul îşi va satisface cu ajutorul ei toate capriciile, lovind în partidele de opoziţie şi în oamenii periculoşi regimului. Propune un nou demers la Regenţă şi intensificarea campaniei pentru răsturnarea guvernului.

Vorbind apoi despre proectul de a se concesiona telefoane, d. Vintilă Brătianu spune că aceasta concesiune ar fi un adevărat pericol pentru apărarea naţională.

D-sa ameninţă că atunci cînd va veni la putere, va distruge contractul de concesiune, după cum va distruge şi alte multe legi periculoase ale actualului regim.

D. Vintilă Brăteanu termină cerând din nou îndepărtarea guvernului Maniu.

Liberalii nu se vor supune

La sfârşit s'a votat o moţiune, prin care se arată că se suprimă libertăţile cetăţeneşti.

Liberalii protestează contra faptului că guvernul amestecă Regenţa în toate chestiunile, ofensînd-o.

Moţiunea mai arată că legea contra alarmismului este neconstituţională şi că în consecinţă partidul liberal nu se va supune acestei legi.

S'a descoperit în Basarabia un nou centru comunist

Chişinău 29.—In urma unui denunţ primit la siguranţa locală, s'au intreprins noui cercetări şi s'a descoperit un alt centru comunist, în comuna Troitzki din jud. Tighina.

S'au operat cîteva senzaţionale arestări. Noul nucleu comunist are ramificaţii şi la Bucureşti.

A SOSIT UN NOU TRANSPORT DE MONEDE METALICE

Bucureşti 29.— Vaporul englez „Torento", sosit la Constanţa a adus din Anglia un nou transport din monedele noastre metalice de 5 şi 20 lei. Transportul e de 175 tone şi a fost expediat la Bucureşti.

Peste câteva zile Banca Naţională va pune în circulaţie noua cantitate de monede.

Polonia fără parlament?

Varşovia 29.— Se anunţă că d. Jan Pilsudski, însărcinat cu formarea noului guvern, va prezinta un decret pentru dizolvarea parlamentului.

Seimul se va opune şi nu sânt excluse consecinţi grave.

Nouile numiri în diplomaţie

Bucureşti 29. — Guvernul a făcut următoarele numiri în diplomaţie: d. Taşcă la Berlin, d. Grigorcea la Haga, d. Carp la Angora, iar d. Cita Davila a rămas la Washington,

S'a cerut în acest scop agrementul guvernelor respective.

DIVERSE

— Bucureşti 29.— Ziarul german „Frank furter zeitung" publică un articol despre situaţia din România, în care arată că guvernul Maniu este tare şi va rămânea la cârma ţării, în urma rezultatului favorabil al alegerilor comunale.

— Legea chiriilor a fost prezintată consiliului legislativ.

— Paris 29.— D-na Hanau a încetat greva foamei. Ea a postit 29 zile, in care timp n'a luat absolut nimic în gură.

BASARABENI[illegible]

pentru in[illegible]ră

Bucureşti 29. — Num[illegible] parlamentari basarabeni s'au întrunit aseară la hotel Continental şi au discutat incidentul dela Opera Romînă, provocat cu prilejul comemorării a 12 ani dela alipirea Basarabiei.

Se ştie că atunci cînd d. ministru Costăchescu a relevat rolul important al d-lui Stere în actul Unirii, d-nii generali Petala, Mărdărescu şi Mircescu au părăsit ostentativ sala.

In discuţia de aseară s'au produs două păreri:

1) Unii au socotit că gestul generalilor înseamnă o gravă jignire, nu numai pentru d. [illegible]ntru Basarabia

2) [illegible] au fost de părere că faptul trebuie privit ca fără importanţă, întrucât după plecarea generalilor, atât membrii Regenţei cât şi membrii guvernului au rămas la solemnitate, onorând-o până la capăt cu prezenţa lor.

Dar toţi parlamentarii prezenţi au admis în principiu să se trimită o delegaţie la d. Maniu cu rugămintea ca şeful guvernului să dea o satisfacţie publică, atît basarabenilor cît şi d-lui Stere.

Parlamentarii basarabeni vor avea astăzi o nouă consfătuire.

DICTATURA MILITARA IN UNGARIA?

SOCIALIŞTII ACUZĂ, IAR GUVERNUL DEZMINTE

Budapesta 29. — Oficiosul social-democrat „Nebzava" a anunţat că s'a început reorganizarea poliţiei de stat, dar că în realitate se pregăteşte o dictatură militară în Ungaria.

Ministerul de interne dezminte ştirea dictaturii, menţinând însă informaţia despre reorganizarea poliţiei.

D. Gömbos, ministru de război, care e denunţat de socialişti ca viitor conducător al dictaturii militare, dezminte şi el această ştire.

Regele Angliei complet restabilit

a început recepţiile oficiale

Londra 29. — In palatul Buckingham a avut loc prima mare recepţie prezidată de regele George, ceiace dovedeşte că monarhul e complet restabilit. Au participat peste 600 persoane şi cu acest prilej, a fost primit oficial d. Sokolnikow, ambasadorul Rusiei la Londra. Regele a luat loc pe tronul de aur, subt baldachin.

In anul acesta vor avea loc la palat cinci mari recepţii oficiale.

EPILOGUL incidentului

Bucureşti 29. — D. general Găvănescul, comandantul corpului 2, a ordonat o anchetă în chestia incidentului automobilistic din str. Buzeşti. Ancheta a fost făcut de comenduirea pieţii.

Maiorul Marin Georgescu a recunoscut că el este vinovat pentru cele petrecute.

Actualmente maiorul execută cele 20 zile arest, iar după terminarea pedepsei, se va prezinta din nou prinţului regent şi va cere scuze.

Familia Schoenberg

viu mişcată, mulţumeşte pe această cale prietenilor şi cunoscuţilor pentru nenumăratele dovezi de dragoste şi simpatie, primite cu ocazia crudei pierderi a scumpului ei

Iacob Schoenberg

director al Băncei Moldova decedat în 24 crt.

Tratativele comerciale

CU STREINĂTATEA

Bucureşti 29. — Din cercuri oficiale se anunţă că tratativele pentru încheerea de convenţiuni comerciale cu streinătatea, au un curs satisfăcător.

In curând se vor termina tratativele cu Turcia şi cu Franţa; iar în luna April, se vor angaja negocieri cu Anglia, Ungaria, Austria şi Cehoslovacia.

In luna Mai se vor începe tratative cu Polonia, Norvegia şi celelalte ţări nordice.

Criza politică din Germania

Berlin 29.— Preşedintele Hindenburg a cerut d-lui Brünning să alcătuească un guvern de personalităţi politice.

Şeful centrului tratează în această direcţie şi probabil că astăzi va prezinta lista noului cabinet, în care intră Brünning, cancelar; von Curtius; externe, Moldenhauer, finanţe; Gröner, războiul; Stegerwald, muncă. Vor mai intra în cabinet Wirth, Dietrich, Trevelianus, Schille, etc...

ADMINISTRATOR energic şi serios pentru conducerea oricărei întreprinderi industriale sau aşezământ public, versat, agricultor, pomicultor şi viticultor, caută post, pretenţiuni modeste, liber 1 Aprilie 1930. Adresa Florăria „Violeta" Lăpuşneanu No. 51, Iaşi.

Dr. GR. DIMITRIU

Asistent al clinicei dermato-sifiligrafică
Medic-şef al secţiei dermato-venerică de la spitalul militar
consultă în fiecare zi
între orele 5—8 după amează
în str. Sft. Sava No. 2.

DOCTORUL
R. DAMSKER
str. Ghica-Vodă No. 44-46
consultă zilnic
MEDICINĂ INTERNA
SIFILIS şi
GENITO-URINARE
între orele 8-11 a. m. şi 3-7 p. m
Diathermie şi băi de lumină.

Vreţi să biruiţi tuberculosa? Cumpăraţi şi răspîndiţi timbrul antituberculos.

Azi Sâmbătă şi Mâine Duminică la TRIANON
Ultimele reprezentaţiuni cu
Al. Jolson în Cântăreţul Nebun
cu PREŢURI REDUSE

Vizitaţi noul magazin de INCĂLŢĂMINTE
„GERO"
Iaşi, Str. Cuza-Vodă 42 (Vis-a-vis de Camera de Comerţ)
Bine asortat în INCĂLŢAMINTE pentru Domni, Doamne şi Copii. Preţuri extrem de reduse.

CRONICA ȘTIINȚIFICĂ

Circulația în marile capitale mondiale

— Trenurile subterane. — O invenție nouă: trenul fără conducator! — Poșta și tehnica modernă. —

In marile capitale mondiale circulațiunea a devenit așa de intensă încât străzile numai sunt suficiente pentru trafic. In plus, populațiunea acestor mari orașe este foarte deasă, astfel că drumurile principale cu toate arterele secundare și mulțimea de pasagii, și cruciile străzilor, — din cauza sumedeniei de vehicole și pietoni, pricinuesc întârzieri considerabile sau pierderi de timp.

Acesta este motivul pentru care, în centrele mari ale lumii, s'au construit rețele de trenuri electrice subterane, care zilnic transportă la destinație zeci de mii de călători.

Locuitorii orașelor de provincie n'au încredere, sau mai precis le este frică de aceste gări subterane și de imensele ascensorii care ridică din inima pământului la lumina zilei, mulțimile compacte de călători.

*

Tehnica modernă a adus însă o inovație deosebit de interesantă în legătură cu circulația din marile capitale mondiale.

La Londra s'a terminat recent construirea unui tunel care străbate pe sub pământul impunătoarei cetăți, având o lungime de 10 Km. și fiind construit la o adâncime de 300 metri. Prin acest labirint umblă un *tren subteran, fără conducător*, care este pus în mișcare prin ajutorul electricității, fiind sub comanda unor dispozitive electrice aflate la gări. Particularitatea cea mai interesantă— acestui tren, este că el nu are nici un fel de personal de serviciu.

Tamponarea acestor trenuri electrice, care ating o viteză maximă de 60 km. pe oră, este imposibilă — nu pentru că nu au conducători! — ci mulțumită felului lor ingenios de funcționare: când două trenuri se întâlnesc și catastrofa pare inevitabilă, curentul electric care le mână se întrerupe în mod automat. Din loc în loc sunt instalate cabine centrale de unde se regulează mersul convoiuirilor de „trenuri oarbe" — denumite astfel pentru că aleargă prin întuneric fără nici un conducător.

Amploiatul dela „centrala" urmărește mersul trenurilor pe un tablou special luminat cu electricitate și având un dispozitiv în legătură cu trenurile puse în mișcare. Când „trenul orb" ajunge în stația de destinație, curentul electric este întrerupt, iar vagoanele se opresc cu ajutorul unei frâne automate.

*

Până acum—deoarece invenția este nouă—„trenurile oarbe" neprezentând o prea mare siguranță, încă n'au fost întrebuințate pentru transportarea de călători. Prima rețea realizată la Londra, servește pentru poștă, transportând zilnic până la 28.000 saci cu diverse scrisori sau colete. Stațiunea principală se află situată sub centrala poștelor londoneze.

De aici se face triajul și expediția: toate bagajele poștale ajung la centrele de destinație fără cea mai mică întârziere. Sacii poștali sunt descărcați, alții sunt așezați în vagoane în locul acestora; un semnal luminos anunță că trenul este gata de plecare; și după întoarcerea unei minivele, a și dispărut!

Intreg acest minunat aparat se aseamănă unei gigantice mașini ale cărei piese se mișcă fără ca omul să intervie deloc.

In modul acesta se economisește timp și muncă în marile orașe ale lumii!

S. S.

Aventuriera financiară

CARE PASIONEAZĂ PARISUL

D-na MARTHA HANAU

vestita speculantă de milioane din Paris, arestată pentru excrocherii în afacerea „Gazetei Francului". In ultimul timp a făcut să se vorbească din nou despre dînsa, prin senzaționala ei evadare din spital și prin încăpățînată grevă a foamei pe care o menține, războindu-se cu medicii.

MAGAZINUL
„HIGH-LIFE"
din str. Lăpușneanu 44
anunță onoratei sale clientele cât și onoratului public că a primit un mare transport de stofe pentru noul sezon.
Atelier special de Croitorie cu renumitul maistru coupeur MANGER.
Se fac înlesniri de plată.
Asortiment de Trench-Coaturi, ultimele noutăți în articole pentru domni,
Prețuri avantajoase.

CUNOȘTINȚI PRACTICE

Cum trebuesc executate

hotărîrile judecătorești

Indeplinirea hotărârilor judecătorești este partea cea mai principală în dobândirea drepturilor părții câștigătoare într'un proces.

Inadevăr; de modul cum sunt aduse la îndeplinire hotărârele judecătorești, se vede efectul ce produce titlul, care consacră dreptul dobândit. Și ar fi zadarnice: toată truda, toată cheltuiala și tot timpul pierdut, dacă hotărârile judecătorești, nu și-ar produce efectul lor.

Așa fiind, agenții însărcinați cu executările, se impune să fie pricepuți, conștienți de datoria lor și cinstiți în îndeplinirea misiunei lor. Să cunoască bine capitolul din procedura civilă referitor la urmăriri, pentru a nu da loc, prin neștiința lor, la contestații care ar anula urmăririle și ar cauza daune și cheltueli. Tot ei au misiunea de a deștepta părțile asupra îndatoririlor lor, misiune care în cele mai multe cazuri, nu e tocmai ușoară.

Cazurile ce se ivesc la executări, sunt numeroase și numai o experiență mai îndelungată le poate dezlega.

E destul să se știe, că de la obținerea unei hotărâri și până la executarea ei, se cer formalități ce urmează să se îndeplinească și care trebue să se cunoască, pentru a se putea îndeplini.

Prima formalitate ce se cere, ca premergătoare executării unei hotărâri, este somațiunea prevăzută de art. 388 din Pr. Civ., somațiune care se face după un anumit formular ticluit de mine, încă de pe timpul când eram șef de Portareii. Odată cu somațiunea, se comunică debitorului ce se somează și copia de pe titlul ce se execută și aceasta în conformitate cu art. 387 din Pr. Civ. Copia se comunică separat însă și nu în cuprinsul somațiunei și se timbrează în conformitate cu legea, osebit de timbrul somațiunei. Somațiunea e valabilă un an de la comunicare. Dacă a trecut un an și nu s'a mers mai departe cu executarea, trebue o nouă somațiune, pentru a se putea proceda la executare (art. 389 Pr. Civ).

După o zi liberă de la comunicarea somațiunei, se poate procede la sechestru și pentru aceasta, agentul judecătoresc sau administrativ, trebue să aibă în vedere cele cuprinse în art. 406, 407, 411 și urm. din Pr. Civ., care arată ce nu se poate urmări și ce se poate în anumite împrejurări.

Legea prin art. 390 Pr. Civ. mai adaugă, că articolele 388 și 389 din Pr. Civ. nu se aplică în cazul când hotărârea judecătorească, admite executarea, adică sechestrul, fără o prealabilă somațiune.

După sechestru, partea în drept, poate cere instanței judecătorești scoaterea în vânzare a obiectelor sechestrate.

Judecătorul conformându-se art. 431 din Pr. Civ. autorizează vânzarea și dă ordin agenților respectivi, să îndeplinească formele de vânzare. Agenții autorizați cu vânzarea, trebue să se conformeze art. 437 și urm. din Pr. Civ.; iar la ziua vânzărei, articolului 440 și urm. din aceiași procedura.

Prețul ieșit din vânzare și constatat prin foaia de licitație și procesul verbal ce se încheie, se depune în conformitate cu art. 448 din Pr. Civ. de către agentul ce-a făcut vânzarea, la Casa de Depuneri, prin administrația financiară; iar recipisa consemnărei, se înaintează instanței judecătorești ce-a autorizat vânzarea, dimpreună cu lucrările în cauză, adică cu dosarul de urmărire al afacerei; urmând ca judecătorul să distribue suma, în conformitate cu art. 450 din Pr. Civ. și ținând seamă eventual și de dispozițiile art. 451 Pr. Civ.

Art. 454 din Pr. Civ. mai adaugă, că dacă între lucrurile urmărite ale datornicului, se vor fi găsit sumi de bani, se va urma cu aceste sumi întocmai ca cu cele ieșite din vânzare, adică se vor consemna la Casa de Depuneri prin administrația financiară.

Iată în scurt, formalități ce trebuesc știute și cu stricteță observate.

Arthur Gh. Sion

Se arendează

un teren pe malul Bahluiului lângă Manufactura de Tutunuri din Iași, loc propriu pentru bulgărie.

A se adresa D-lui Dan Bădăreu, str. Păcurari 36.

IAȘUL CULTURAL

POPORUL ENGLEZ

OGLINDIT IN LITERATURA SA

Relatările interesante ale d-lui prof. P. Grimm în conferința ținută în localitate

Ne facem o datorie din a exprima prin slove, — cuvântul plin de rod pe cari ni l-au oferit eșenilor — cei doui distinși profesori dela Cluj.

Incepem cu d. P. Grimm.

D-sa a conferențiat în Aula Universității, ca invitat al Soc. Stud. „Moldova întregită", despre: „Sufletul și specificul poporului englez, oglindit în literatura sa".

Un causcur admirabil, nepedant și antrenând prin glume, — o vie inteligență jucând în ochii săi, d. Grimm ne o veche cunoștință, de prin meleagurile Ardealului pe care le colindau conferențiarii-„Extensiunei Universitare Cluj" și invitații sau trimișii „Asociațiunei Astra pentru cultura poporului român".

Președinte al câtorva serii la examenele de capacitate a profesorilor secundari, d-sa nu a vrut să treacă prin orașul nostru și fără alt semn al prezenței sale, răspunzând generos celor ce i-au solicitat conferința.

Causeria a început prin fine rachete de ironie, — măgulit că tot mai există auditor și pentru conferințe, și asta cu atât mai greu, când tentațiile zilei erau: concertul simfonic și timpul splendid.

Dar...să intrăm în fondul conferinței.

*

Literatera engleză a celui mai mare popor, firește comptând și coloniile,—dominourile, precum și limba poporului american, este cea mai veche, datând din sec. 7; întâi literatura populară, epică, apoi influența creștinismului, care aduce Biblia și știința scrisului, odată cu interesul de a citi.

Cea mai mare epopee dintre cele vechi, al cărui erou este „Beowulf" prin forma și fondul ei, e foarte interesantă, descrie superb marea inspirație și limbă foarte bogată, eroul fiind numit în 37 feluri, — sinonime — marea la fel; iar acțiunea se petrece în Danemarca.

E în acelaș gen al tuturor epopeelor germanice, reflectând caracterul războinic, — (al acestui popor bătăios, — voluntar, și totuși nefractar ideii de ordine); iar versul e aliterativ.

Consituția engleză,—pe care în decursul vremii se grefează restul constituțiilor, sunt dovada irefutabilă a firei și luptei continui pentru libertate a nobilului popor britanic.

In domeniul religios — e firește și ipocrizie,—așa numita: „Cant", și exagerarea formei, a ritualului, dar nicăiri nu afli mai fanateci credincioși, propagând cu aprindere chiar sectele lor, iar Biblia se găsește în fiecare casă, și nu decorativ, ci se citește, influența ei fiind vădită și în întreaga literatură.

Pe când la noi sentimentul religios e contemplativ ori pasiv, acolo este înrădăcinat, organic și activ.

Alături de epopeia Beowulf, e și o altă operă religioasă: Cadmon, datorită celui dintâi poet cunoscut, din sec. 7, un simplu cioban, inspirat din cântecile populare și din Biblie, — firește din vechiul testament al luptelor continui, potrivit vremei și firei lor, iar nu pe cel nou al blândeței și iubirei aproapelui.

In „Paradisul pierdut" geniala creație a lui Milton, eroul este „Lucifer"—satan, în luptă continuă cu oricine.

Religiositatea o vezi pretutindeni, ades chiar în parcurile și templul larg al naturei. Alte trăsături caracteristice: dragostea pentru Natură. Remarc observația justă a d-lui prof. S. Mehedinți că literatura veche,—produsul șiragurilor de pelerini ce merg la Roma, descrie greul trecerii, drumul istovitor, dar niciunul nu vorbește de farmecul unic, de splendoarea și măreția Alpilor.

Pentru prima oară aflăm aceasta, tot în literatura engleză, și destul de frequent. In secolul 7 marele scriitor Beda Venerabils, autorul: „Istoriei creșt. englez", are și un poem, dialog între anotimpurile iarnă și vară. Dl. prof. N. Iorga îl citează în vol. I „Cărți reprezentative", pe care conferențiarul zilei o recomandă tuturor.

D-l S. Grimm a exemplificat prin minunate traduceri originale, — evidențiind subtitlul poet ce îl dedublează pe d-sa, — unele având ceva din ritmul și savoarea stihurilor marelui nostru Coșbuș, — iar altele trezind sentimete nobile, suflu generos de umanitarism, iubire chiar a viețuitoarelor necuvântătoare.

R. Burus (1759—96) mort de tânăr, e poetul reprezentativ al Scoției și cel mai mare poet al țărănimei, fiind apoi tradus în f. multe limbi streine.

Influențat de Biblie și Shakespeare, Pope, — fără a fi învățat prea multă carte, el oglindește specificul englezesc și smulge din curatul său suflet primitiv, — sublime poezii închinate naturii, libertății, țăranilor și micilor dobitoace. Capod'opera sa este: „Tomocshanter".

D. Grimm citează poeziile fermecătoare: „Mi-e inima'n munți!" Pentru cineva (asemeni cânturilor noastre populare), și: Unui șoarece (menționăm că în Anglia s'au înființat primele Societăți pentru protecția animalelor; uneori se exagerează,—până la ridicol,—pretându-se la un cult fanatec al lor, există și cimitire speciale pentru câini, pisici etc!)

Dragostea pentru cei mici, umili, năpăstuiți, pentru copii,— iar țăranul—privit cu interes sincer și simpatic, nu ca un simplu rob, considerat bădăran inferior.

Langland (sec. 14) vorbește cu drag de țărani, fiind revoltat de ceia ce vede în jurul său: călugării cerând ofrande, pentru Roma, dar..... în fond pentru punga lor!

Poetul Chaucer, ironizează toți pelerinii ce merg la Roma. Conferențiarul citează fragmente din lungul său poem: „Prologul poveștilor dela Canterbury", în care defilează eroi din toate breslele, dar mai ales insistă asupra caracterului unei „Cucoane", și a stareței Eglantina, cea foarte evlavioasă, bună cântăreață... pe nas... care avea un șirag de metanii și un ban de aur pe care era încrustat un „A" și: „amor vincitomnia!".

Și cum o altă trăsătură caracteristic engleză e umorul, — dar fără răutate, — ci dorința îndreptării, care nu se face numai cu violențe și revoltă. — D-sa mai citează din poemul: „Țara minunată" (Spania) ironizând laconic călugări cu ochi de epure etc... și pe o femee surdă, — ce se află tot în șiragul pelerinilor, și care având strungăreață,.. era și foarte iubeață (caracteristic atunci, ca și azi!).

Revolta, accentele de durere și violență, ar fi reprezentată prin: poemul lui Gray (sec. 18), desăvârșit, — exercitând o mare influență asupra timpului, legilor și literaturei. Incă de acum 100 ani, a fost tradus în românește de marele eșean Gh. Asachi.

Dragostea pentru copii, o vedem la cea mai mare poetă: Elisabeta Barret Browning. Induioșător,—e poemul „Plânsul copiilor", acești desmoșteniți ai poartei, gustând atât de curând fierea din pocalul vieței,—tocmai în țara democrației și libertății, căreia i se înalță imnuri și altare. Ei se roagă și către creator implorând harul ceresc, și către Roțile uriașe din fabrici să oprească o clipă urnitul lor vertiginos, ascultând plânsul sfâșietor al celor ce nu cunosc odihnă și iubirea nimănui!

Urmarea,—efectul considerabil, a fost că tot în Anglia se produc mișcările binecunoscute, și nasc primele legi pentru protecția copiilor și a femeilor, reglemând munca lor în fabrici, etc.

In rezumat: caracteristicile esențiale poporului englez, după literatura sa, — ar fi acestea: sentimentul libertății, — caracter de luptător, — apoi sentimentul religios profund, dragostea pentru natură, pentru ființele mici ce sufăr, pentru țăran și om în genere, luptător pentru îndreptarea relelor și ridicarea nației cu armele: ironiei, a umorului sau revoltei lirice a Scriitorilor. Acestea fac esența literaturei engleze, le aflăm mai întâi în ea, apoi trecând prin influență ori imitare în celelalte literaturi, dar întrânsa apar intense, pregnante.

D. Grimm îndeamnă la intensificarea și selecțiunea cititului, făcând o caldă pledoarie pentru marea literatură engleză, terminând interesanta sa „causerie" în aplauzele entuziaste ale nu prea numerosului, — dar tânărului, select și vibrant auditor.

Ing. CEZAR Gr. CRISTEA

x Numai cu „Coricol" scăpați sigur de bătături.
Depozit: Farmacia Polak, str. Ștefan cel Mare.

AVIZ DOMNILOR CONSTRUCTORI

Ținta D-vs. este de a introduce în clădire o cărămidă sau țiglă de cea mai bună calitate și la prețul cel mai mic. — Aceste două condițiuni capitale pentru opera și pentru câștigul D-vs. le rezolvă:

FABRICA DE CĂRAMIZI, ȚIGLE ȘI SOBE DE TERACOTĂ C. F. R. DIN GARA CIUREA

care având un stoc însemnat de cărămizi, țigle și sobe de teracotă, incontestabil **superioare** produselor similare de pe piața Iași, vi le oferă **cu prețuri care combat orice concurență.**

Adresați-vă cu încredere. Predările loco șantiere.

Prospecte, modele și prețuri detailate la cerere, fie la fabrică, gara Ciurea, sau Inspecția Intreținere Gara Iași.

—*Frumusețea* e una din cele mai puternice arme ale femeei. Crema de zi *Khasya* vă face și vă menține frumoase! Depozit: Farmacia Pollak. str. Ștefan cel Mare.

OAMENII PREVAZĂTORI
se interesează de pe acum de
Voiajurile de plăcere
pe anul 1930
organizate de Societatea
HAMBURG AMERICA LINIE
Pentru Fiordurile Norvegiene, Islanda, Capul Nord, Spitzbergen, pe Marea Mediterană, cât și pentru Statele-Unite.
Prețul unui voiaj dus și întors cu plecarea din București începe cu lei 26.000.
Inscrierile și informațiuni se obține la:
SOCIETATEA
HAMBURG AMERICA LINIE
București, Calea Victoriei 84
Telefon 304/56

Constatări triste

Caii primăriei pe scena Teatrului Naţional

sau cum se face critică la Bucureşti despre arta ieşană

Aţi auzit poate de ziarul teatral „Rampa“ ce apare în Capitală. Din motive cari pe noi nu ne interesează, acest monitor (aproape oficial) al artelor româneşti, anul acesta, nu s'a ocupat cătuşi de puţin de activitatea teatrului ieşan. Scena ieşană, până mai zilele trecute, era inexistentă pentru ziarul scriitorului Scarlat Froda l.. Până dăunăzi... Căci în No. 3641 din 13 crt. al confratelui bucureştean, în cadrul unui articol intitulat „*O lege cu ghimion*“, se spun următoarele despre prima scenă moldovenească:

„*Toate guvernele, dar absolut toate guvernele, cari s'au succedat imediat după războiu, în programul lor de reforme au înglobat întotdeauna o nouă lege a teatrelor.*

Ca şi cum această lege ar lipsi teatrului românesc! În zadar li s'a atras atenţia că fuge terenul pe care e clădit teatrul Naţional din Iaşi şi că întreg edificiul e în ruină.

Noroc că publicul nu-l prea frecventează, căci se află într'o cumplită criză de artişti şi repertoriu. Piesa de senzaţie a acestui teatru continuă s'o constitue „Curierul din Lyon“, pentru care directia teatrului face „sacrificii“ de montare închipuind pentru a-l aduce pe scenă, caii primăriei cari folosesc la transportul coteţelor de gunoi“...

*

Va să zică, pentru ziarul de specialitate, teatrul ieşan a rămas tot la răsunătorul „*Curier de Lyon*“ şi la... caii municipiului!..

Dar, atunci cum rămâne cu toate realizările făcute pe scena ieşană de dl. *Aurel Ion Maican*?.. Cum rămâne cu „*Chiriţa la Iaşi*“, „*Iluzia fericirii*“, „*Liliom*“, „*Peniferie*“, „*Prometeu*“, „*Minna von Barnhelm*“, „*Cenuşăreasa*“. „*Cel ce primeşte palmele*“, — ca să nu înşir decât acestea — piese, cari s'au bucurat de succese, atât morale cât şi materiale.

Ecoul acestor izbânzi n'a pătruns până în str. Sărindar? Redactorii „*Rampei*“, n'au citit macar, în alte ziare, dările de seamă cari au ilustrat activitatea Teatrului Naţional din Iaşi în decursul actualei stagiuni?..

Ne-am fi oprit aci. Dar în acelaş număr al foii teatrale în care teatrul nostru este hulit, vecin de coloană cu proza ce o reproducem mai sus, sub titlul: „*Un exemplu: Teatrul Naţional din Chişinău!*“... ni se oferă un articol extrem de elogios.

Şi e ştiut că teatrul basarabean este mult mai inferior celui din localitate.

De ce atâta rea voinţă din partea „Rampei“?..

. . . . . .

Ziarul pentru care o premieră a Teatrului Naţional din Craiova: „*Călătoria lui Perrichon*“ de *Ernest Labiche*, înseamnă: „un mare spectacol de artă“, ar putea fi mai puţin vitreg cu scena ieşană...

Nu de alta, dar atitudinea adoptată faţă de teatrul ieşan poate da naştere la anumite... interpretări.

Petru Grancea

Sahara, un lac artificial

Propunerea interesantă a unui geolog egiptean

Un geolog egiptean a construit un interesant plan de transformare a pustiului Sahara din Africa într'un imens şi folositor lac. Planul acesta se va putea realiza prin deschiderea unui canal în lungime de aproape 300 km., care va porni dela Marea Mediterană spre deşertul Libiei. Terenul în acest pustiu fiind mult mai jos decât nivelul mării, în modul acesta se va putea realiza un imens lac artificial, pe care ar putea naviga cele mai mari vapoare.

Şi astfel, produsele Africei vor găsi un nou şi important debuşeu pe piaţa europeană.

Dar proectul geologului egiptean este abea în studiu.

Cu barca, pe lac

în strandul laşilor

Lacul canotaj dela strandul laşilor s'a redeschis astăzi, fără ca societatea să fi avut posibilitatea de a-l mări, aşa cum şi-a propus în toamna trecută.

In schimb s'a mărit basinul de înot, care prezinta din acest punct de vedere o necesitate mai mare de spaţiu.

Totuşi, până în primavara viitoare, se speră că lacul de canotaj va fi de trei ori mai mare decît este acum.

Dar dacă lacul n'a fost mărit, s'au adus în schimb alte îmbunătăţiri importante strandului ieşan care îl oferă un aspect plin de farmec, el fiind înzestrat cu tot confortul ce există şi la standurile marilor oraşe.

In afară de faptul că s'a sporit numărul bărcilor, lacul de canotaj a fost decorat cu multe becuri electrice, a căror lumină puternică îl îmbrăţişează noaptea într'un aspect de tablou poetic în care razele lunei se joacă domol în oglinda apelor.

Canotajul — încă de anul trecut s'a observat — este un sport plăcut ieşenilor. Şi administraţia strandului speră ca în primăvara aceasta, pe lacul cu bărci să treacă în adevărat pelerinaj sportiv locuitorii oraşului nostru.

C. VLAD

Foot-ball ieşan

Matchul de mâine

VICTORIA-HACOACH

Primele două matchuri de foot-ball pentru campionat jucate de „Concordia“, au fost îndeajuns pentru ca această echipă să-şi asigure primul loc în clasament fără a mai putea interveni vreo schimbare. In modul acesta restul matchurilor pentru campionat nu se vor juca decât din simplă obligaţiune a regulamentului sportiv.

Totuşi partida de mâine între „Victoria“ şi „Hacoah“ nu va fi lipsită de interes.

„Victoria“ prezintă aceiaşi echipă ca şi Marţi. Recunoaştem valoarea celor câteva achiziţii noi, care vor depune toate sforţările pentru succesul clubului.

„Hacoah“, în urma înfrângerii suferite din partea campioanei „Boncordia“. sperăm că mâine va ştie să facă figură mai onorabilă.

După toate probabilităţile; rezultatul matchului de mâine va aduce un scor mic în favoarea „Victoriei“. N'ar fi exclusă însă şi surpriza unui match nul.

Dodys

Cumpăraţi timbrul antituberculos; contribuiţi prin aceasta la întărirea neamului.

Lady.

Şi uneori, în trecere,

te izbeşte mireasma unui parfum, care răscoleşte & ţine o lume de frumuseţi şi de dorinţi lăsându-te să pătrunzi cu sensibilitate în profunzimile sufletului femeei. Când însă parfumul e astfel, încât ţi se pare că nu l-ai mai simţit niciodată, atunci e

Rouge et Noir

şi când priveşti, şi pielea femeei e moale şi catifelată, minunea aceasta a fost zămislită de crema şi pudra Rouge et Noir.

Eau de Cologne - Parfum - Poudre - Creme

Veritabil numai în ambalaje originale

Surprize foarte plăcute vă aşteaptă la cumpărarea produselor Rouge et Noir Intrebaţi pe furnizorul Dv. el vă va da explicaţiile necesare

Câteva veacuri de străduinţi

PENTRU ÎNLĂTURAREA RĂZBOIULUI

INCERCĂRILE OAMENILOR DE A ASIGURA PACEA VEŞNICĂ

Diplomaţii secolului al XIX-lea ca şi cei din secolul nostru n'au fost primii şi singurii cari au încercat să aducă în lume, sau cel puţin în Europa, pacea perpetuă.

Grotins studia această importantă chestiune încă prin anul 1625.

In secolul al XVIII abatele de Saint-Pierre, pentru a obţine pacea permanentă, propunea un fel de sfântă alianţă între toţi suveranii. Reussean însă a combătut această idee, la care se asocia şi Kant, acesta din urmă fiind deasemenea un partizan al alianţei suveranilor.

Mai târziu problema a fost reluată de Victor Hugo, Lamartine, Saint-Simon, Coldeu Channing, etc...

Scriitorii şi diplomaţii se întruneau în congrese, întemeiau ligi, dar n'au putut ajunge la nici un rezultat.

Amintim cu acest prilej şi marele discurs al lui Hugo în favoarea arbitrajului internaţional, rostit la congresul păcii dela Paris din 1849, precum şi acela al lui Frederic Bastiat la congresul din Franckfurt dela 1850, unde se vorbea mai ales de pacea armată.

După războiul Crimeii, la congresul dela Paris (1856), s'a propus să se interzică Puterilor de a recurge la arme, înainte de a fi apelat la serviciile de împăciuire ale unei naţiuni amice.

In fine, un fierar american Elihu Burrit a publicat pe atunci mai multe opuscule pe care le-a intitulat „Frunze de Maslin“ şi în care expunea avantajiile arbitrajului în caz de conflict. Iar astăzi aproape toţi diplomaţii să străduesc să asigure pacea veşnică.

Viitorul va dovedi, dacă secolul al XX-lea va vedea realizată această pace universală, pentru înfăpruirea căreia au lucrat până acum zădarnic atâtea spirite mari.

Grisic.

La mormîntul

unui student merituos

In ziua de 23 Martie 1930 a avut loc parastasul de 8 zile dela moartea studentului Dimitrie Rubnicu, în comuna Movileni cătunul Larga din acest judeţ. Studenţii Bălteanu Traian, Baran Nicolaie, Mititiuc Mihai şi Axinte Gheorghe cari au venit în acest scop din Iaşi au fost primiţi în gara „Mihail Kogălniceanu“ de un numeros grup de săteni, într'o atmosferă din cele mai impresionante. Au luat parte la săvârşirea serviciului religios reprezentanţii intelectuali ai satelor cât şi un mare număr de ţărani.

După inimoasele şi părinteştele cuvinte rostite de preotul paroh Lazar, a vorbit în numele colegilor lui studentul Traian Bălteanu. Dăm aici un rezumat al celor rostite de sus numitul student la groapa nepreţuitului său prieten şi coleg Dimitrie Rubnicu:

Dimitrie Rubnicu. Cumplita a fost soarta cu el; căci l-a răpit din sânul familiei, la o vârstă când nimeni nu se aştepta.

Plecat din acest ţinut, fiu de sătean precum ştiţi, s'a ridicat numai prin însuşirile sale.

In toamna anului 1922 a reuşit la examenul de admitere în căminul Liceului Naţional din Iaşi, examen destul de riguros, printre cei din frunte.

Premiat în toate clasele de liceu, era natural să fie privit cu stimă de toţi ce-l înconjurau.

A terminat odată cu noi liceul, în Iunie 1929 şi a fost bacalaureat al aceleaşi seziuni cu o medie demnă de invidiat.

Apoi s'a înscris la Şcoala pregătitoare de ofiţeri de infanterie din Bucureşti, unde reuşise al 7-lea din peste 100 de candidaţi dovedind încă odată cu prisosinţă capacitatea sa.

Dar lipsit de mijloace, departe de ai lui, se simţea străin în haosul capitalei. Şi reîntors la Iaşi, s'a înscris la facultatea juridică. Intrase pedagog la Liceul Internat pentru a-şi menţine existenţa şi aici îl ajunge cruda-i fatalitate, contractând o răceală, care l-a răpus.

Dacă cruda moarte nu intervenea aşa de timpuriu, voi locuitorii acestui ţinut, puteaţi vedea un adevărat reprezentant al sufletului vostru, un om ce avea să întruchipeze tot ce poate fi mai moral şi mai cinstit.

Dormi deapururi în pace, prietene, D-zeu să te ierte pentru tot ce ai greşit şi uşoară să-ţi fie ţărâna.

TRAIAN BĂLTEANU

Biroul de arhitectură şi construcţii

Ing. Lascar Goldenberg şi Hugo Nacht

Iaşi, str. Căpuşneanu 40

Proectează şi execută în antrepriză şi regie: ville, case de raport, transformări, lucrări în beton armat.

PROECT ŞI DEVIZ GRATUIT

Parcele! Parcele!

Cu 15 mii lei puteţi deveni proprietarul unui teren pentru construcţie şi gospodărie, de 1000 m. p. la bariera Păcurari pe locul zis „La Sitaru“. Teren sănătos, ia 3 minute de tramvai şi Toma Cozma.

Apă, lumină, piaţă, şcoală în apropriere.

Se vinde orice suprafaţă cu 15 şi 25 lei metrul pătrat, începând de la 500 metrii. Plata şi în rate. Pentru planul de parcelare şi informaţiuni:

A se adresa între 7-9 seara d-lui Inginer Schleier, Păcurari 21

ATACURILE SOVIETICE CONTRA CREŞTINISMULUI

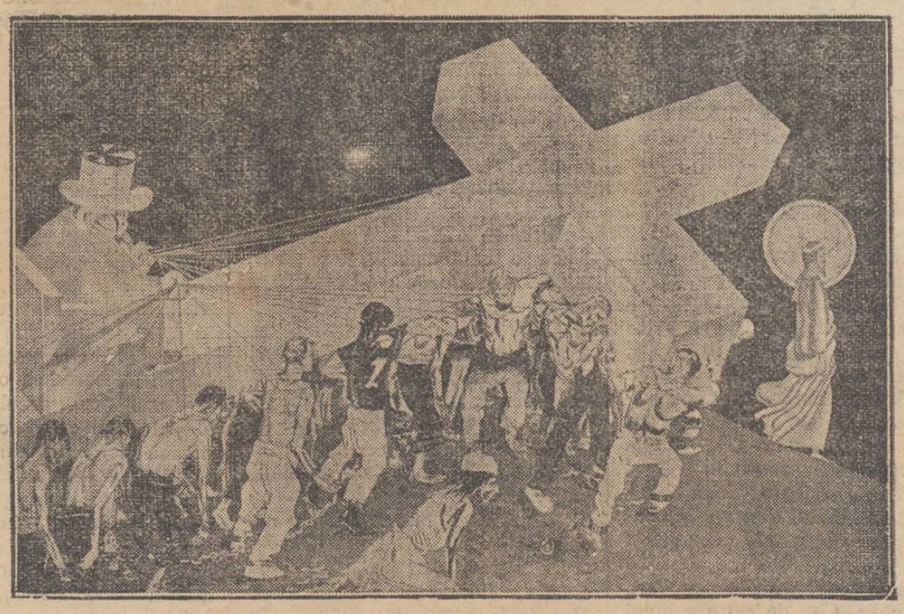

In Rusia continuă prigoana contra Bisericei creştine. In afară de diverse măsuri inchizitoriale, propaganda anti-religioasă se face şi prin afişe, din care cel mai răspândit e acesta de mai sus: Hristos e urmat de o Cruce imensă, purtată de proletari şi hăţuită de un burghez bogat. Pentru bolşevici, asta înseamnă că „Biserica creştină e la remorca Capitalismului“.

PĂRERI ŞI DISCUŢII

LUPTELE POLITICE

striveso demnitatea naţională

—Ce au dovedit ultimele alegeri—

In învălmăşeala luptelor politice din ultimul timp, şi în învrăjbirea socială prin politică care ne mână cu paşi repezi spre o catastrofă inesitabilă, am uitat de demnitatea noastră naţională rânită prin cele mai crude provocări ale minoritarilor din Ardeal — mai cu mă.

Urmărit cu atenţiune mesalianţele politice la formarea listelor pentru alegerile comunale din oraşele din Ardeal, cine a analizat problema reacţionării contra românismului din profesiunile de credinţă ale candidaţilor minoritari, cine îşi dă seama ca seriozitate de îndrăzneţele provocări şi văditele manifestări ostile sentimentului nostru naţional şi intereselor superioare ale statului nostru, nu poate să constate de cât crudul adevăr că succesul politic, acolo unde a fost, a apăsat greu în balanţa demnităţii noastre naţionale.

Lipsa solidarizării româneşti din noile ţinuturi trebuie să ne dea de gândit şi nu trebuie uitat exemplul cazului tipic din *Odorhei*, unde Primarul minoritar a pus în vederea funcţionarilor români, ca în timpul cel mai scurt să înveţe ungureşte, sau de nu, să demisioneze, decretând şi primirea petiţiilor scrise în limba maghiară.

Ne-a umplut sufletele de mulţumire şi de mândrie naţională solidarizarea românilor din *Arad* şi frumoasă luptă dusă pentru salvarea prestigiului unităţii naţionale şi am regretat că această luptă nu s'a generalizat în toate centrele, unde mai cu seamă provocările minoritarilor au fost evidente şi pretenţiunele de predominare atât de insolente.

Dar... poate din zicătoarea: „*Tot răul în spre bine*“, se vor scoate învăţăminte pentru viitor şi problema interesului superior naţional va atrage şi deosebita atenţiune a celor cari au şi vor avea răspunderea conducerii statului şi apărărei prestigiului demnităţii noastre naţionale, iar minoritarilor să sperăm că le va veni mintea la cap şi privirile lor aţintite spre interesele din *Buda-Pesta* se vor întoarce cu loialitate în spre ţara care le oferă o mână sinceră de înfrăţire şi conlucrare pentru binele comun, neputându-se însă tolera o predominare răutăcioasă subordonată intereselor străine ţării noastre şi chiar intereselor vitale ale minoritarilor.

Să judecăm cu toţii situaţiile care decurg din pătimaşele lupte politice şi să ne gândim cu îngrijorare la isbucnirea unui nou.... *deşteaptă-te române!*

Victor Munteanu

x **Guta, artritismul,** se ameliorează urmând o cură cu apă de Breazu.